ANDRZEJ OLSZOWSKI A14
USŁUGI PROJEKTOWE, NADZORY BUDOWLANE

ul. Biecka 8/35, 38-300 Gorlice
tel. (18) 353 72 13
693 333 422
a14projekty@gmail.com

Nr i nazwa elementu projektu budowlanego:	**4. ZAŁĄCZNIKI PROJEKTU BUDOWLANEGO**		
Nazwa zamierzenia budowlanego:	**Budowa 32 miejsc postojowych dla pojazdów osobowych wraz z drogą manewrową oraz rozbiórka i budowa sieci elektroenergetycznej napowietrznej niskiego napięcia** *W ramach zamówienia pn.: „Wykonanie projektu miejsca postojowego pojazdów „Berkówka" w miejscowości Szczawa"*		
Adres inwestycji:	**Województwo: małopolskie** **Powiat: limanowski** **Jednostka ewidencyjna: 120705_2, Kamienica** **Obręb: 120705_2.0002, Szczawa**		
Identyfikator działki inwestycyjnej:	**120705_2.0002.1792/3**		
Kategoria obiektu budowlanego:	**XXII – parkingi, XXVI – sieci**		
Dane inwestora:	**Skarb Państwa** **Państwowe Gospodarstwo Leśne** **Lasy Państwowe Nadleśnictwo Limanowa** **ul. Kopernika 3, 34-600 Limanowa**		
Miejsce i data opracowania:	**Gorlice, 3 kwiecień 2023 r.**	*Nr egzemplarza:*	**1**

Spis zawartości:

Informacja Dotycząca Bezpieczeństwa i Ochrony Zdrowia 3
Wypis i wyrys z MPZP 6
Opinia geotechniczna z dokumentacją badań podłoża gruntowego 22
Uzgodnienie Zarządu Dróg Wojewódzkich w Krakowie 39
Decyzja RDOŚ w sprawie zgłoszenia z art. 118 ustawy o ochronie przyrody 40
Warunki techniczne usunięcia kolizji Tauron 44
Protokół z narady koordynacyjnej wraz z dokumentacją 46
Pismo PGW Wody Polskie dot. obszarów szczególnego zagrożenia powodzią 49
Pismo Tauron dot. strefy sieci elektroenergetycznych SN i stacji transformatorowych 50

INFORMACJA DOTYCZĄCA BEZPIECZEŃSTWA I OCHRONY ZDROWIA

Nazwa zamierzenia budowlanego:	**Budowa 32 miejsc postojowych dla pojazdów osobowych wraz z drogą manewrową oraz rozbiórka i budowa sieci elektroenergetycznej napowietrznej niskiego napięcia** *W ramach zamówienia pn.: „Wykonanie projektu miejsca postojowego pojazdów „Berkówka" w miejscowości Szczawa"*	
Adres inwestycji:	**Województwo: małopolskie** **Powiat: limanowski** **Jednostka ewidencyjna: 120705_2, Kamienica** **Obręb: 120705_2.0002, Szczawa**	
Identyfikator działki inwestycyjnej:	**120705_2.0002.1792/3**	
Kategoria obiektu budowlanego:	**XXII – parkingi, XXVI – sieci**	
Dane inwestora:	**Skarb Państwa** **Państwowe Gospodarstwo Leśne** **Lasy Państwowe Nadleśnictwo Limanowa** **ul. Kopernika 3, 34-600 Limanowa**	
Projektant sporządzający informację:	*Imię, Nazwisko, Numer uprawnień:*	*Pieczątka i podpis:*
	mgr inż. Andrzej OLSZOWSKI **MAP/0078/ZHOD/04**	
Adres projektanta sporządzającego:	**ul. Biecka 8/35 38-300 Gorlice**	
Miejsce i data opracowania:	**Gorlice, 3 kwiecień 2023 r.**	

1. Zakres robót dla całego zamierzenia budowlanego oraz kolejność realizacji poszczególnych obiektów

- wytyczenie w terenie poszczególnych elementów zgodnie z projektem,
- roboty rozbiórkowe istniejącej nawierzchni,
- roboty ziemne,
- przebudowa istniejącej sieci elektroenergetycznej,
- wykonanie warstw podbudowy,
- ułożenie oporników i obrzeży betonowych,
- wykonanie nawierzchni jezdni manewrowej oraz miejsc postojowych,
- wykonanie prac porządkowych.

2. Wykaz istniejących obiektów budowlanych podlegających adaptacji lub rozbiórce.

Istniejące obiekty budowlane podlegające rozbiórce to: istniejący słup sieci elektroenergetycznej niskiego napięcia.

Istniejące obiekty budowlane podlegające adaptacji to: sieć elektroenergetyczna niskiego napięcia podlegająca skróceniu.

3. Wykaz elementów zagospodarowania działki lub terenu, które mogą stworzyć zagrożenie bezpieczeństwa i zdrowia ludzi.

- Istniejąca sieć elektroenergetyczna nN pod napięciem,
- Ruch samochodowy odbywający się w sąsiedztwie inwestycji (na drodze wojewódzkiej),

4. Przewidywane zagrożenia występujące podczas realizacji robót, skala i rodzaj zagrożeń oraz miejsce i czas ich występowania.

- Kontakt z narzędziami i maszynami budowlanymi (koparki, spycharki, równiarki, walce, samochody) – roboty ziemne, roboty montażowe, wykonywanie podbudów i nawierzchni itp.
- Możliwość porażenia prądem elektrycznym podczas przebudowy sieci nN oraz pomiarów kontrolnych,
- Obsługa sprzętu takiego jak młoty pneumatyczne, piły do cięcia betonu itp. – roboty rozbiórkowe.

5. Sposób prowadzenia instruktarzu pracowników przed przystąpieniem do robót szczególnie niebezpiecznych.

- Szkolenie stanowiskowe w zakresie BHP, udzielenia pierwszej pomocy, ochrony zdrowia oraz zapobiegania pożarom.
- Informacja o ryzyku zawodowym.
- Określenie postępowania w przypadku wystąpienia zagrożenia według udzielonego instruktażu dotyczącego postępowania w przypadku ewakuacji.
- Konieczność stosowania przez pracowników środków ochrony indywidualnej i zabezpieczających przed skutkami zagrożeń, czyli odzieży roboczej i ochronnej, odpowiedniego obuwia, rękawic ochronnych, kasków i kamizelek ostrzegawczych z elementami odblaskowymi.

6. Środki techniczne i organizacyjne zapobiegające niebezpieczeństwom wynikającym z wykonywania robót budowlanych w strefach szczególnego zagrożenia zdrowia lub w ich sąsiedztwie, w tym zapewniające bezpieczną i sprawną komunikację, umożliwiającą szybką ewakuację na wypadek pożaru, awarii i innych zagrożeń.

Do podstawowych środków technicznych i organizacyjnych zapobiegających niebezpieczeństwom wynikającym z wykonywania robót budowlanych należą:

1) Zagospodarowanie placu budowy, w tym m. in.:

- ogrodzenie terenu, wyznaczenie wejść, wjazdów,
- oznaczenie stref niebezpiecznych,
- wykonanie balustrad, daszków ochronnych etc.,
- urządzenie składowisk materiałów i wyrobów,

- urządzenie pomieszczeń sanitarno – higienicznych i socjalnych,
- doprowadzenie energii elektrycznej, wody,
- zapewnienie oświetlenia naturalnego i sztucznego,
- zapewnienie utylizacji ścieków,
- urządzenie stref gromadzenia odpadów

2) Zapewnienie właściwych stref stanowisk pracy w zależności od rodzaju wykonywanych przez pracowników robót budowlanych, w tym m. in.:
- zabezpieczenie dróg komunikacji,
- zabezpieczenie otworów pionowych i poziomych,
- zapewnienie właściwego oświetlenia,
- zabezpieczenie pracowników przed czynnikami szkodliwymi dla zdrowia,
- zapewnienie sprawnego i właściwego funkcjonowania instalacji i urządzeń elektroenergetycznych.

3) Okresowa kontrola stanu stacjonarnych urządzeń elektrycznych pod względem bezpieczeństwa i oporności izolacji

4) Właściwy montaż, eksploatację zgodnie z instrukcją producenta maszyn i innych urządzeń technicznych, w tym m. in.:
- przestrzeganie Dokumentacji technicznej oraz wymagań określone w przepisach dotyczących systemu oceny zgodności,
- zapewnienie właściwego dozoru technicznego (kontrola przez odpowiednie organy),
- maszyny stosować wyłącznie do prac, do jakich zostały przeznaczone i być obsługiwane przez przeszkolone osoby,
- maszyny i inne urządzenia techniczne przed rozpoczęciem pracy i przy zmianie obsługi powinny być sprawdzone pod względem sprawności, technicznej i bezpiecznego użytkowania,
- właściwe oznakowanie maszyn i urządzeń budowlanych,
- zapewnienie właściwych stanowisk pracy operatorom maszyn i urządzeń budowlanych.

5) Właściwe zabezpieczenia przy robotach ziemnych oraz zapoznanie się z infrastrukturą techniczną na terenie inwestycji.

6) Umieszczenie stosownych tablic informacyjnych, w tym „Tablicę informacyjną oraz ogłoszenie zawierające dane dotyczące bezpieczeństwa i ochrony zdrowia".

7. Uwagi końcowe

Przed rozpoczęciem prac budowlanych, kierownik robót winien opracować tzw. „ plan bioz", czyli plan bezpieczeństwa i ochrony zdrowia dla robót stwarzających zagrożenie bezpieczeństwa i zdrowia ludzi, zgodnie z Rozporządzeniem Ministra Infrastruktury z dnia 23.06.2003 Dz. U. nr 120 poz. 1126.

Wszystkie roboty prowadzić pod ścisłym nadzorem technicznym i BHP.

Opracował:

WÓJT
GMINY KAMIENICA
34-608 KAMIENICA

GZP.6727.1.2.2023 Kamienica dnia : 03.02.2023

WYPIS Z MIEJSCOWEGO PLANU ZAGOSPODAROWANIA PRZESTRZENNEGO GMINY KAMIENICA

Dla projektowanej inwestycji na działce ewid. nr 1792/3 (część), 1792/4, 2936 (część) obręb SZCZAWA

Zgodnie z miejscowym planem zagospodarowania przestrzennego Gminy Kamienica uchwalonym Uchwałą Rady Gminy Kamienica Nr XXIII/154/05 z dnia 16 sierpnia 2005r, *(oglosz. w Dz. Urz woj. mał Nr 591 poz. 4077 z 2005r ze zm..)* - działki ewid. nr 1792/3 (część), 1792/4, 2936 (część) obręb Szczawa - znajdują się w terenach:
- wód otwartych ze strefą ekologiczną- symbol 1.1 Ws/Lz,
- rolnych- symbol 1.4 R,
- rolnych w obszarach bezpośredniego zagrożenia powodzią- symbol 1.4 R/zz,
- lasów- symbol 1.2 ZL,
- dróg publicznych. Droga wojewódzka klasy G- symbol 5.1 KD-WG

USTALENIA FORMALNE

Ilekroć w treści uchwały jest mowa o:

1) **„planie"** – należy przez to rozumieć miejscowy plan zagospodarowania przestrzennego gminy Kamienica dla obszaru określonego w Uchwale Rady Gminy Kamienica Nr XIII/84/03 z dnia 29.12.2003 r i wyróżnionego na rysunku planu, obejmującego część wsi Kamienica, Szczawa, Zalesie, Zasadne, Zbludza, uchwalony niniejszą uchwałą
2) **„rysunku planu"** - należy przez to rozumieć rysunek planu wymienionego w punkcie 1 sporządzony na urzędowych kopiach map zasadniczych w skali 1:2000, stanowiący integralną część uchwały
3) **„drogach publicznych"** – należy przez to rozumieć drogę wojewódzką, drogi powiatowe i drogi gminne, zaliczone do odpowiedniej kategorii stosownie do przepisów ustawy z dnia 21 marca 1985 roku o drogach publicznych (Dz.U. Nr 14 poz. 60 z późn. zmianami)
4) **„drogach wewnętrznych"** – należy przez to rozumieć drogi nie zaliczone do dróg publicznych, będące własnością lub we władaniu gminy albo stanowiące własność prywatną, obejmujące drogi w osiedlach mieszkaniowych i zespołach mieszkalno - usługowych, dojazdowe do gruntów rolnych i leśnych, ciągi pieszo – jezdne oraz dojazdy do pojedynczych działek wyróżnione i nie wyróżnione na rysunku planu
5) **„drodze"** lub **„pasie drogowym"** – należy przez to rozumieć wydzielony pas terenu ograniczony w rysunku planu liniami rozgraniczającymi, przeznaczony dla ruchu pojazdów i ruchu pieszego wraz z leżącymi w jego ciągu obiektami i urządzeniami inżynierskimi, zatokami postojowymi, chodnikami, ścieżkami rowerowymi, drzewami i krzewami oraz urządzeniami technicznymi, związanymi z prowadzeniem i zabezpieczeniem ruchu
6) **„usługach nieuciążliwych"** – należy przez to rozumieć różnego rodzaju usługi, rzemiosło i działalność gospodarczą, nie zaliczone do mogących znacząco oddziaływać na środowisko i nie pogarszających standardów środowiska na działkach sąsiednich
7) **„zabudowie letniskowej"** – należy przez to rozumieć zabudowę budynkami rekreacji indywidualnej, przeznaczonymi dla okresowego wypoczynku rodzinnego
8) **„tradycji miejsca"** – należy przez to rozumieć istniejące, wartościowe formy zabudowy, wyrosłe z tradycji, w tym głównie charakter zabudowy, zasady kształtowania działek, skalę, proporcje obiektów i formy architektury oraz powiązania z otoczeniem, które należy kontynuować z dopuszczeniem modyfikacji zapewniających użytkownikom współczesne standardy funkcjonalne i techniczne

9) **„wysokości budynku"** – należy przez to rozumieć wymiar liczony od poziomu parteru (+ - 0,00) do najwyżej położonej krawędzi dachu (kalenicy)
10) **„kubaturze części nadziemnej"** - należy przez to rozumieć kubaturę liczoną od kondygnacji w całości znajdującej się nad poziomem terenu istniejącego
11) **„działce siedliskowej"** – należy przez to rozumieć grunty rolne zabudowane budynkami mieszkalnymi i gospodarczymi, wyróżnione w ewidencji gruntów symbolem B przypisanym do klasy gruntu
12) **„terenach koncentracji zabudowy mieszkaniowej, terenach zabudowy mieszkaniowej o umiarkowanej i niskiej intensywności"** – należy przez to rozumieć zabudowę z określonym odpowiednio dopuszczonym procencie zabudowy działki i określoną odpowiednio minimalną powierzchnią działki budowlanej, podanymi w § 8 i § 9
13) **„utrzymaniu istniejącego zainwestowania"** – należy przez to rozumieć również dopuszczenie remontów i przebudowy istniejących obiektów.

§ 2

1. Stwierdza się zgodność planu o którym mowa w § 1 punkt 1 ze studium uwarunkowań i kierunków zagospodarowania przestrzennego Gminy Kamienica, wprowadzonym Uchwałą Nr X/82/99 Rady Gminy Kamienica z dnia 28 grudnia 1999 roku.
2. Uchwala się plan o którym mowa w § 1 punkt 1.

§ 3

1. Ustalenia planu nie naruszają i nie wykluczają stosowania przepisów odrębnych.
2. Dopuszcza się korektę linii rozgraniczających tereny infrastruktury technicznej i komunikacji, wynikającą z projektów technicznych. Zmiana przebiegu linii rozgraniczających nie może kolidować z innymi ustaleniami planu i powodować ograniczenia w zagospodarowaniu terenów sąsiednich. Zmiana linii rozgraniczającej pas drogowy wymaga zgody zarządcy drogi.o różnym przeznaczeniu i różnych zasadach zagospodarowania w obrębie terenów przeznaczonych pod zabudowę, bez prawa ich poszerzania, o ile wyniknie to ze stanu własności i z potrzeby dostosowania do przepisów odrębnych.
3. Dopuszcza się zmianę linii rozgraniczającej lasy, o ile wynika to z aktualnej klasyfikacji gruntów.
4. Dopuszcza się zmianę pozostałych linii rozgraniczających o ile wyniknie to ze zmiany stanu własności związanej z uzyskaniem minimalnej powierzchni działki budowlanej, określonej w § 9. Poszerzenie wynikające z wymienionych warunków nie może być większe niż 20% powierzchni działki minimalnej.
5. Zmiana linii rozgraniczających w obrębie stref ochrony konserwatorskiej wymaga zgody Wojewódzkiego Konserwatora Zabytków.

§ 4

Zgodnie z art. 7 ust. 1 ustawy z dnia 3 lutego 1995 roku o ochronie gruntów rolnych i leśnych (Dz. U. Nr 121 poz. 1266 z 2004 roku z późn. zmianami) przeznacza się na cele nierolnicze i nieleśne grunty rolne nie posiadające dotychczas zgody na zmianę przeznaczenia na cele nierolnicze i nieleśne, klas V i VI oraz klasy IV o zwartym kompleksie nie przekraczającym 1,00 ha, nie wymagające zgody o której mowa w art. 7 ust. 2 wymienionej wyżej ustawy.

USTALENIA OGÓLNE

§ 5

Ustala się następujące zasady **ochrony i kształtowania ładu przestrzennego**:

1) Obowiązuje ochrona walorów przyrodniczych i krajobrazu, zgodnie z zasadami podanymi w § 6.
2) Obowiązuje ochrona dziedzictwa kulturowego wg zasad podanych w § 7.
3) Obowiązują parametry i wskaźniki kształtowania zabudowy i zagospodarowania terenu określone w § 8 oraz zasady podziału nieruchomości określone w § 9.

URZĄD GMINY
34-608 Kamienica 420
powiat limanowski, woj. małopolskie
NIP 7372209473, REG. 000537726

4) Obowiązuje rozmieszczenie przeznaczenia terenów zgodnie z rysunkiem planu oraz zasady i warunki ich zagospodarowania określone w ustaleniach szczegółowych

§ 6

1. Ustala się następujące **zasady ochrony środowiska, przyrody i krajobrazu**:
   1) Cały obszar objęty planem, pozostaje w granicach Obszaru Chronionego Krajobrazu wyznaczonego Rozporządzeniem Wojewody Nowosądeckiego Nr 27 z dnia 1 października 1997 roku (Dz. Urz. Woj. Nowosądeckiego Nr 43/97 poz. 147) w związku z Obwieszczeniem Wojewody Małopolskiego z dnia 29 marca 1999 roku (Dz. Urz. Woj. Małopolskiego Nr 11/99 poz. 77). Na obszarze objętym planem obowiązują zakazy i nakazy wynikające z wymienionego rozporządzenia
   2) Dla zachodniej części wsi Zasadne objętej planem obowiązuje utworzona wokół Gorczańskiego Parku Narodowego strefa ochronna – „otulina GPN". W strefie tej, dla zabezpieczenia GPN przed szkodliwym oddziaływaniem czynników zewnętrznych, na obszarze objętym planem obowiązuje:
      a) zachowanie przyrodniczego charakteru obszaru
      b) zalesianie słabych gruntów rolnych, narażonych na erozję i osuwanie się ziemi oraz obszarów źródliskowych z wykluczeniem polan reglowych
      c) zachowanie ciągów i korytarzy ekologicznych pomiędzy obszarami przyrodniczymi i pomiędzy tymi obszarami a terenami otwartymi
      d) zakaz realizacji nowych ujęć źródeł i wiercenia głębokich studni na stokach
      e) realizacja przepustów dla drobnej zwierzyny przy realizacji infrastruktury drogowej
   3) Ochronie w sposób określony w decyzji podlegają pomniki przyrody:
      a) pojedyncze drzewo – lipa o obwodzie 360 cm w Szczawie – Bukówka obok leśniczówki Nr rej. 117 (Dec. WRN Kraków Rl.op.8311/117/68 z 18.04.1968 r)
      b) pojedyncze drzewo – lipa o obwodzie 360 cm w Zasadnym 24 o obrębie zabudowań Jana Gorczowskiego Nr rej. 118 (Dec. WRN Kraków Rl.op.8311/115/68 z 18.04.1968 r)
      c) grupa drzew w parku otaczającym dworek w Kamienicy – ośrodek „Dworek Gorce" Nr rej. 119 (Dec. WRN Kraków Rl.op.8311/116/68 z 18.04.1968 r)
      d) wodospad na potoku Kamienica w Szczawie – Białe – próg skalny wys. 2 m i koryto na długości 20 m Nr rej. 49/4 (Rozporządzenie 23 Wojewody Nowosądeckiego ZL.op.7140/6/82 z 22.03.1982 r)
      e) pojedyncze drzewo – jodła pospolita o obwodzie 305 cm w Szczawie – Białe Nr rej. 49/4 (Rozporządzenie Wojewody Małopolskiego Nr 14/02 z 31.01.2002 – Dz. Urz. Woj. Małopolskiego Nr 22/02 poz. 431)
      f) koryto rzeki – fragment koryta potoku Głębieniec z progami wodospadowymi Nr rej. 49/6 (Rozporządzenie Wojewody Małopolskiego Nr 14/02 z 31.02.2002 – Dz. Urz. Woj. Małopolskiego Nr 22/02)
   4) Obowiązuje trwałe utrzymanie lasów, zapewnienie ciągłości ich użytkowania i zakaz samowolnego wyłączania ich z produkcji leśnej. Obowiązuje szczególna ochrona zwartych kompleksów leśnych, będących lasami państwowymi o statusie lasów ochronnych a docelowo nadanie takiej rangi również lasom stanowiących własność prywatną. Obowiązuje utrzymanie terenów zalesionych i zadrzewionych i ich ochrona przed zainwestowaniem. W wypadku realizacji zabudowy w pobliżu lasów obowiązuje jej odsunięcie od granicy lasów o co najmniej 12 m.
   5) Dopuszcza się za zgodą Rady Gminy włączenie terenów objętych planem w skład projektowanego Parku Krajobrazowego Doliny Kamienicy.
   6) Wyznacza się grunty rolne do zalesień i zadrzewień. Obowiązuje ich ochrona przed zabudową. Dopuszcza się zamianę zadrzewień na tereny leśne. Zadrzewienia i zalesienia składem gatunkowym powinny nawiązywać do warunków siedliskowych obszaru. Dopuszcza się zalesianie gruntów rolnych, położonych w obszarach z występującymi

URZĄD GMINY
34-608 Kamienica 420
powiat limanowski, woj. małopolskie
NIP 7372209473, REG. 000537728

procesami erozyjno - osuwiskowymi, oznaczonych na rysunku planu symbolami 1.4. R/o i 1.4. R/oc i polan śródleśnych poza terenami lasów państwowych i terenami otuliny GPN.

7) Ochronie przed zabudową podlegają wyznaczone na rysunku planu ciągi i korytarze ekologiczne. W ich obrębie obowiązuje ochrona przed nową zabudową.
8) Ochronie podlegają złoża wód leczniczych w obrębie obszaru i terenu górniczego „Szczawa", utworzonych Decyzją Ministra Ochrony Środowiska Zasobów Naturalnych i Leśnictwa (koncesja Nr 1/94 z 27.01.1994 r), gdzie obowiązuje ochrona strefy zasilania wód leczniczych, ochrona ujęć wód leczniczych i zachowanie przepisów odrębnych
9) W strefie ochrony bezpośredniej ujęć wód leczniczych („Hanna", „Dziedzilla", „Szczawa I", „Szczawa II", „Krystyna") obowiązuje zakaz realizacji obiektów i urządzeń nie związanych bezpośrednio z ujęciem. Dopuszcza się realizację nowych ujęć wód leczniczych, po wykonaniu dokumentacji zgodnie z przepisami odrębnymi, na warunkach określonych w tej dokumentacji
10) W wyznaczonej strefie zasilania wód leczniczych obowiązuje:
    a) zakaz wprowadzania ścieków do wód powierzchniowych, podziemnych i do gruntu, obowiązek uporządkowania gospodarki wodno – ściekowej i likwidacja nieszczelnych zbiorników na ścieki i nieeksploatowanych studni
    b) zakaz zakładania odkrywek i prowadzenia wierceń związanych z odwodnieniem górotworu
    c) zakaz lokalizacji obiektów zagrażających środowisku takich jak składowiska i wysypiska odpadów komunalnych i przemysłowych, magazynów odpadów, produktów ropopochodnych i substancji chemicznych, zakładów przemysłowych, ferm chowu zwierząt, cmentarzy, parkingów, obozowisk, rurociągów transportujących substancje niebezpieczne dla wód, dróg publicznych
    d) likwidacja istniejących ognisk zanieczyszczeń
11) Ochronie podlegają walory krajobrazowe w obrębie eksponowanych widokowo stoków i wierzchowin, objęte wyznaczoną na rysunku planu „strefą ochrony eksponowanych stoków i wierzchowin", zwaną dalej **„strefą widokową"** („k"). W strefie tej dla istniejącej zabudowy obowiązują szczególne warunki architektoniczno – krajobrazowe, podane w § 8, dotyczące ograniczenia wysokości i kubatury obiektów oraz konieczności wkomponowania obiektów w krajobraz i zagospodarowanie działek zielenią. Dla terenów rolnych obowiązuje ochrona tradycyjnej zabudowy gospodarczej z możliwością przeznaczenia jej dla funkcji rekreacyjnej i zachowanie dróg gospodarczych związanych z historycznymi podziałami gruntów. Obowiązuje ochrona przed nowym zainwestowaniem kubaturowym, liniami napowietrznymi, zalesieniem i zadrzewieniem. Obowiązuje ochrona walorów widokowych wzdłuż dróg polnych. Dopuszczone poprowadzenie ścieżek rowerowych, konnych i szlaków turystycznych.

11a) Część terenów objętych planem położona jest w obszarze Europejskiej Siec i Ekologicznej Natura 2000 „PLH 120018 Ostoja Gorczańska" – specjalnej ochrony siedlisk. Dla terenów tych obowiązuje zabezpieczenie środowiska przed szkodliwym wpływem na siedliska przyrodnicze chronionych gatunków roślin i sprawie oceny oddziaływania na środowisko określonej w przepisach odrębnych.

12) Obowiązuje ochrona przed zabudową wyodrębnionych stref ekologicznych cieków wodnych, złożonych z koryt rzecznych, lasów i zarośli łęgowych, stanowiących obszar najczęstszych wylewów powodziowych i elementy rusztu ekologicznego. W terenach tych dopuszczona jest realizacja urządzeń sportowo – rekreacyjnych bez trwałych obiektów kubaturowych, realizacja obiektów małej energetyki wodnej i realizacja ujęć wody dla wodociągów lokalnych i zbiorczych.
13) Obowiązuje utrzymanie koryt rzecznych w stanie naturalnym. Techniczne umocnienia brzegów możliwe są w miejscach intensywnej erozji bocznej lub w miejscach zagrażających istniejącej zabudowie i drogom. Wzdłuż koryt rzecznych obowiązuje uzupełnienie ciągłości

URZĄD GMINY
34-608 Kamienica 420
powiat limanowski, woj. małopolskie
NIP 7372209473, REG. 000537728

obudowy biologicznej a docelowo ukształtowanie pełno wartościowych zespołów łęgowych, o składzie gatunkowym dostosowanym do warunków siedliskowych, przy preferowaniu gatunków niezbyt wysokich (olsza szara, wierzba). Możliwa realizacja stopni wodnych i innych budowli, zmniejszających zagrożenie powodziowe.

14) Na rzece Kamienicy we wsi Kamienica dopuszcza się realizację zbiornika małej retencji, z możliwością wykorzystania go dla celów rekreacyjnych
15) Obowiązuje sukcesywne obejmowanie ochroną wszystkich innych wartościowych elementów przyrodniczych takich jak drzewa, krzewy, cieki wodne, punkty widokowe, naturalne skarpy, młaki i inne.
16) Obowiązuje utrzymanie wysokich standardów środowiska przyrodniczego, w szczególności czystości wód, powietrza atmosferycznego, gleb oraz harmonijnego krajobrazu.
17) Obowiązuje ochrona przed hałasem i stosowanie urządzeń i zabezpieczeń dla utrzymania dopuszczalnego poziomu hałasu - określonego w przepisach odrębnych. Ustala się dopuszczalne poziomy hałasu w obrębie terenów zabudowy usług zdrowia (UZ i UZ/UP) i w obrębie terenów zabudowy pensjonatowo – sanatoryjnej MP/UZ - jak dla terenów szpitali poza miastem, w obrębie terenów zabudowy mieszkaniowej (MN/MW, MN, MN/MR, Mn),terenów zabudowy zagrodowej (MR) , terenów zabudowy mieszkalno-rekreacyjnej (MN/ML), terenów zabudowy mieszkalno-pensjonatowej (MN/MP), terenów zabudowy letniskowej (ML) - jak dla terenów zabudowy mieszkaniowej jednorodzinnej, w obrębie terenów usług związanych ze szkolnictwem (UP/UO) - jak dla terenów zabudowy związanej ze stałym lub wielogodzinnym pobytem dzieci i młodzieży, w obrębie terenów usług turystycznych, sportowych i rekreacyjnych (UT, UT/US, US, UT/UW, UT/MR) - jak dla terenów rekreacyjno – wypoczynkowych poza miastem, w obrębie pozostałych usług działalności produkcyjnej (UP,U, U/P, P, RLU) jak dla terenów zabudowy mieszkaniowej z usługami rzemieślniczymi.

2. Ustala się następujące **zasady zagospodarowania terenów podlegających ochronie na podstawie przepisów odrębnych**:
   1) Ochronie przed zabudową podlegają obszary bezpośredniego zagrożenia powodzią, wyznaczone na podstawie „Studium określającym granice bezpośredniego zagrożenia powodzią dla terenów nieobwałowanych w zlewni Górnego Dunajca do ujścia Popradu" dla wezbrań powodziowych o prawdopodobieństwie 1%. W obszarach tych obowiązują zakazy, nakazy oraniczenia i dopuszczenia wynikające z przepisów odrębnych, dotyczących ochrony przed powodzią. Dopuszcza się realizację urządzeń rekreacyjnych i sportowych bez trwałych obiektów kubaturowych. W wypadku działań inwestycyjnych dopuszczonych ustaleniami szczegółowymi dla terenów 1.4. R/zz i 3.3. US/zz, obowiązuje dostosowanie rozwiązań konstrukcyjno – technicznych do zagrożeń związanych z wodami powodziowymi i wykonanie operatu hydrologicznego.
   2) Ochronie przed zabudową kubaturową podlegają stoki z występującymi czynnymi i potencjalnymi procesami erozyjno – osuwiskowymi, stanowiące tereny o złożonych lub skomplikowanych warunkach gruntowych. Obowiązuje ich zadrzewienie a docelowo zalesienie. Dopuszcza się wykonywanie robót i realizację obiektów związanych z zabezpieczeniem osuwisk. W przypadku działań inwestycyjnych, dopuszczonych ustaleniami szczegółowymi, każdorazowo obowiązuje określenie sposobu posadowienia i wymagań konstrukcyjnych zgodnie z przepisami odrębnymi, dotyczącymi geotechnicznych warunków posadowienia obiektów budowlanych.

§ 7

Ustala się następujące **zasady ochrony dziedzictwa kulturowego, zabytków oraz dóbr kultury współczesnej**:

1) Obowiązuje dostosowanie architektury nowych i przebudowywanych obiektów do architektury rodzimej, z formą i bryłą wynikającą z tradycji miejsca.

URZĄD GMINY
34-608 Kamienica 420
powiat limanowski, woj. małopolskie
NIP 7372209473, REG. 000537728

2) Obowiązuje ochrona zespołów i obiektów wpisanych do rejestru zabytków decyzjami wojewódzkiego konserwatora zabytków. Na obszarze objętym planem dotyczy to zespołu ogrodu podworskiego w Kamienicy na podstawie Decyzji 102/82 z dnia 26.02.1982 roku (Nr rej. KS A – 302/82). Obszar objęty planem nie obejmuje wpisanych do rejestru zabytków szałasów i kapliczki na polanach reglowych.
3) Dla wymienionego w punkcie 2 zespołu obowiązuje strefa ścisłej ochrony konserwatorskiej „A", obejmująca obszar wpisany do rejestru zabytków, przylegający do drogi gminnej wzdłuż rzeki Kamienicy, od wschodu ograniczony starymi zabudowaniami folwarcznymi, od południa starym sadem owocowym a od zachodu zabudowaniami wsi. W granicach strefy ścisłej ochrony konserwatorskiej „A" (kza) wszelkie prace budowlane, remontowe, konserwatorskie, związane z przemieszczaniem mas ziemnych i nasadzeniami oraz zmiana sposobu zagospodarowania i użytkowania wymaga pozwolenia konserwatorskiego.
4) Dla zespołu ogrodu podworskiego obowiązuje strefa ochrony konserwatorskiej „B" – „strefa otuliny konserwatorskiej" (kz), zamykająca się na rzece Kamienicy od północy i drodze wojewódzkiej od południa. W strefie „kz" zamierzenia inwestycyjne, zmiana zagospodarowania i użytkowania terenu wymagają uzgodnienia ze służbami konserwatorskimi.
5) Obowiązuje ochrona zabytków i prowadzenie ewidencji zabytków nie wpisanych do rejestru zabytków, znajdujących się na terenie gminy. Podstawę dla sporządzenia aktualnej ewidencji stanowi wykaz obiektów znajdujących się w ewidencji zabytków, przekazany przez Służbę Ochrony Zabytków, obejmujący domy mieszkalne w większości drewniane z XIX i początku XX wieku, zabudowania gospodarcze, spichlerze murowane i drewniane, kapliczki murowane i drewniane. Wykaz o którym mowa stanowi załącznik Nr 4 do uchwały, uznany jest za otwarty i wymaga okresowej aktualizacji.
6) Na całym obszarze objętym planem w przypadku wystąpienia w trakcie prac ziemnych znalezisk archeologicznych obowiązuje przerwanie prac, zgłoszenie faktu znaleziska do urzędu konserwatorskiego i w zależności od rozeznania wstrzymanie prac do czasu wyeksploatowania i zadokumentowania warstw i obiektów archeologicznych.

§ 8

Ustala się **parametry i wskaźniki kształtowania zabudowy i zagospodarowania terenu**:

1) Obowiązuje bryła budynków mieszkalnych i gospodarczych wpisująca się w krajobraz i nawiązująca do tradycji miejsca. Dopuszcza się formy budynków „ganeczkowych" i o rzutach rozczłonkowanych. W elewacjach obowiązuje zakaz stosowania tłuczonych lusterek i ceramicznych naczyń oraz kamieni „otoczaków".
2) Obowiązuje maksymalna wysokość zabudowy mieszkaniowej do dwóch kondygnacji nadziemnych (nie licząc podpiwniczenia), w tym druga w dachu, poziom parteru maksymalnie 1,0 m od poziomu terenu od strony przystokowej. Dla zabudowy mieszkaniowej w centrum Kamienicy dopuszcza się trzy kondygnacje w tym trzecia w dachu. Wysokość budynków sanatoryjnych, przyrodoleczniczych, wypoczynkowo - sanatoryjnych i pensjonatowo – sanatoryjnych nie może przekroczyć trzech kondygnacji nadziemnych, w tym trzecia w dachu. Wysokość obiektów użyteczności publicznej nie może przekroczyć 15 m, wysokość obiektów usługowych nie może przekroczyć 14 m. W strefie „widokowej" i w strefie „otuliny - kz" wysokość budynków nie może być większa niż 8 m. Warunki dotyczące wysokości obiektów nie dotyczą wież obiektów sakralnych, wież obiektów straży pożarnej oraz masztów stacji telekomunikacyjnych.
3) Dla nowej zabudowy mieszkaniowej, realizowanej w strefie „widokowej" i w „strefie otuliny - kz" kubatura części nadziemnej obiektów mieszkalnych nie może przekroczyć 800 m^3 a obiektów gospodarczych w zagrodach i obiektów usługowych 1000 m^3. Kubatura części nadziemnej obiektów zabudowy letniskowej w terenach oznaczonych symbolem ML i nowych obiektów realizowanych w terenach oznaczonych symbolem Mn/oc nie może

URZĄD GMINY
34-608 Kamienica 420
powiat limanowski, woj. małopolskie
NIP 7372209473, REG. 000537728

przekroczyć 600 m^3 a realizowanych w obszarach predysponowanych do osuwania oznaczonych symbolem ML/o nie może przekroczyć 300 m^3.

4) Długość budynków sanatoryjnych, pensjonatowo – sanatoryjnych, przyrodoleczniczych, wypoczynkowo – sanatoryjnych, lub ich wydzielonej przestrzennie jako odrębny segment części, nie może być większa niż 25 m.
5) Obowiązuje stosowanie pokryć dachowych w ciemnych kolorach, z zakazem stosowania kolorów żółtych i niebieskich. Obowiązuje zakaz otwierania połaci dachowych na długości większej niż 60% długości dachu. Obowiązują dachy strome symetryczne o kącie nachylenia głównych połaci dachowych 35 do 45^0 z kalenicą wzdłuż dłuższej ściany. Dla obiektów usługowych i dla obiektów usług publicznych, dopuszcza się kąt nachylenia połaci dachowych 30^0. Obowiązujący kąt nachylenia dachów nie dotyczy hal sportowych, magazynowych i produkcyjnych o rozpiętości powyżej 12 m.
6) Podane w punkcie od 2 do 5 parametry dotyczą realizacji nowych obiektów. Przy modernizacji, remontach i przebudowie, rozbudowie i nadbudowie istniejących budynków dopuszcza się nawiązanie cech zabudowy do sąsiedniej zabudowy istniejącej.
7) W zagospodarowaniu działek obowiązuje dla terenów usług zdrowia (UZ) powierzchnia zabudowy nie większa niż 20% powierzchni działki, powierzchnia biologicznie czynna co najmniej 80%, dla terenów usług zdrowia (UZ/UP) i terenów zabudowy pensjonatowo-sanatoryjnej (MP/UZ) powierzchnia zabudowy nie większa niż 25% powierzchni działki, powierzchnia biologicznie czynna co najmniej 70%, dla terenów koncentracji zabudowy mieszkaniowej (MN/MW) powierzchnia zabudowy nie większa niż 60% powierzchni działki, powierzchnia biologicznie czynna co najmniej 30%,dla terenów zabudowy mieszkaniowej o umiarkowanej intensywności (MN, Mn), powierzchnia zabudowy nie większa niż 40% powierzchni działki, powierzchnia biologicznie czynna co najmniej 50%, dla zabudowy mieszkaniowej o niskiej intensywności (MN/MR), zabudowy mieszkalno – rekreacyjnej (MN/ML) i letniskowej (ML) i mieszkalno-pensjonatowej powierzchnia zabudowy nie większa niż 30% powierzchni działki, powierzchnia biologicnie cynna co najmniej 60%.

Podane wielkości dotyczą nowo wydzielanych i zagospodarowywanych działek

8) Dla obiektów o funkcji mieszkalno – usługowej, usługowej i obiektów użyteczności publicznej obowiązuje zapewnienie odpowiedniej ilości miejsc parkingowych w granicach działki lub w terenie będącym w dyspozycji inwestora odległym nie więcej niż 50 m wg wskaźników podanych w § 11 oraz realizacja izolacyjnej zieleni drzewiasto – krzewiastej.
9) Realizacja obiektów budowlanych w otoczeniu sieci elektroenergetycznych oraz sieci gazowych może nastąpić na warunkach wynikających z uzgodnień z zarządzającymi tymi sieciami.
10) Realizacja obiektów na terenach erozyjno – osuwiskowych i na stokach musi być poprzedzona badaniami geologiczno – inżynierskimi zgodnie z przepisami odrębnymi.
11) Dla nowo wydzielanych działek obowiązuje zapewnienie dojazdu z drogi publicznej i uwzględnienie uzbrojenia w sieci infrastruktury technicznej.
12) W wypadku szerokości działki mniejszej niż 15 m i dla działek już zabudowanych dopuszcza się rozbudowę istniejących budynków i usytuowanie nowych w odległości mniejszej niż 3,0 m od granicy działki lub usytuowanie ich w granicy działki na warunkach określonych w stosownym Rozporządzeniu w sprawie warunków technicznych jakim powinny odpowiadać budynki i ich usytuowanie. Przy usytuowaniu obiektów na działkach o boku mniejszym niż 25 m, dopuszcza się zmniejszenie podanej w § 6 ust. 1 punkt 4 odległości od granicy lasów, na warunkach określonych w przepisach odrębnych.

§ 9

Ustala się następujące **zasady scalania i podziałów nieruchomości**:

1. Utrzymuje się istniejący podział na działki budowlane. W terenach przeznaczonych pod zabudowę dopuszcza się podział na nowe działki budowlane pod warunkiem zapewnienia

URZĄD GMINY
34-608 Kamienica 420
gmina Limanowski, woj. małopolskie
NIP 7372209473, REG. 000537728

dojazdów do każdej działki i zachowania minimalnej powierzchni działki w wielkości wymienionej w punkcie 2. Podane minimalne powierzchnie nie dotyczą przypadków wynikających z przepisów odrębnych i gdy wydzielona działka będzie stanowić powiększenie działki sąsiedniej przeznaczonej pod zabudowę i zabudowanej. Dopuszczone scalanie działek dla uzyskania minimalnej powierzchni i szerokości frontu działki co najmniej 15 m.

2. Dla nowo wydzielanych działek obowiązuje powierzchnia działki nie mniejsza niż dla zabudowy mieszkaniowej jednorodzinnej realizowanej w terenach MN/MW i MN – 600 m2, dlla zabudowy mieszkaniowej jednorodzinnej realizowanej w terenach MN/MR, MN/ML, MN/MP – 1000m2, dla zabudowy zagrodowej i gospodarstw agroturystycznych w terenach MN/MR, MN/ML – 1500 m2, dla zabudowy pensjonatowej w terenach MN/MP- 1500 m2, dla terenów pensjonatowo- sanatoryjnej w terenach MP/UZ – 2500 m2, dla usług zdrowia (UZ i UZ/UP) 4000 m^2, dla zabudowy letniskowej w terenach ML i MN/ML w obrębie wsi Szczawa – 1000 m2, na pozostałym obszarze 500 m2.

§ 10

1. Dla całego obszaru opracowania ustala się następujące **zasady budowy, modernizacji i rozbudowy infrastruktury technicznej:**
   1) zakaz zrzutu nieoczyszczonych ścieków do wód i gleby, zakaz gromadzenia odpadów w miejscach do tego nie wyznaczonych, zakaz wytwarzania odpadów niebezpiecznych
   2) obowiązek oczyszczania ścieków komunalnych w urządzeniach o sprawności powyżej 85%
   3) obowiązek realizacji separatorów błota i ropopochodnych na odpływach kanalizacji deszczowej ze zbiorczych parkingów, stacji obsługi i stacji paliw
   4) obowiązek zachowania stref ochronnych od linii elektroenergetycznych i od gazociągów w wielkościach zgodnych z przepisami odrębnymi
   5) docelowo obowiązek objęcia zbiorczymi systemami inżynieryjnymi terenów zainwestowanych i przeznaczonych pod zainwestowanie
   6) utrzymuje się istniejące sieci, obiekty i urządzenia infrastruktury technicznej, w tym sieć elektroenergetyczną średnich i niskich napięć, stacje transformatorowe, zbiorcze i lokalne wodociągi, sieć kanalizacyjną z oczyszczalniami ścieków, sieć telekomunikacyjną, dopuszcza się modernizację, przebudowę i rozbudowę sieci i urządzeń
   7) dopuszcza się realizację ujęć wody, zbiorników wodociągowych i sieci dla wodociągów zbiorczych i lokalnych wyznaczonych i nie wyznaczonych na rysunku planu
   8) dopuszcza się rozbudowę istniejących oczyszczalni, realizację nowych oczyszczalni, przepompowni ścieków i sieci kanalizacji sanitarnej, wyznaczonych i nie wyznaczonych na rysunku planu
   9) dopuszcza się realizację gazociągu wysokiego ciśnienia i stacji redukcyjno – pomiarowej 1^0 oraz realizację sieci gazowej średniego ciśnienia nie wyznaczonej na rysunku planu
   10) w terenach rolnych oznaczonych symbolem 1.4. R i 1.4 R/o, dopuszcza się realizację stacji bazowych telefonii komórkowej, pod warunkiem zachowania odległości najmniej 30 m od zabudowy mieszkaniowej, pod warunkiem wpisania obiektów w krajobraz, zastosowania ażurowej konstrukcji w kolorze popielatym lub zielonym, nie naruszenia innych elementów planu i posiadania prawa do terenu oraz potwierdzenia raportem oddziaływania na środowisko braku potrzeby ustanawiania strefy ograniczonego użytkowania poza granicą terenu przeznaczonego dla w/w stacji
   11) utrzymuje się istniejący wyciąg narciarski i dopuszcza się jego rozbudowę, w terenach R/US dopuszcza się realizację nowych wyciągów
   12) dopuszcza się wyznaczenie nowych lub innych w stosunku do rysunku planu sieci i urządzeń, związanych z rozbudową systemów infrastruktury technicznej, stosownie do warunków wynikających ze szczegółowych rozwiązań technicznych, nie kolidujących z innymi ustaleniami planu

URZĄD GMINY
34-608 Kamienica 420
powiat limanowski, woj. małopolskie
NIP 737-220-94-73, REG. 000537728

13) zagospodarowanie działek, na których znajdują się urządzenia wodociągowe, kanalizacyjne, elektroenergetyczne, łączności, wymaga stanowiska właściwego administratora sieci bądź uzgodnienia w zakresie zgodności z obowiązującymi warunkami technicznymi i normami

2. Ustala się następujące **zasady obsługi obszaru** objętego planem **w zakresie infrastruktury technicznej**:

1) Zaopatrzenie w wodę ze zbiorczych i lokalnych wodociągów opartych na ujęciach wód powierzchniowych, lub wód podziemnych. Utrzymuje się istniejące ujęcia wody wraz z urządzeniami, dopuszcza się ich modernizację i rozbudowę oraz realizację innych ujęć nie wyznaczonych w planie, na warunkach określonych w przepisach odrębnych. Dopuszczona realizacja indywidualnych ujęć wody, zlokalizowanych w granicach własnej działki lub w terenie będącym w dyspozycji inwestora
2) Odprowadzenie ścieków (dotyczy ścieków w zrozumieniu przepisów art. 9 ust. 1 punkt 16 ustawy z dnia 18 lipca 2001 roku „Prawo wodne" (Dz. U. Nr 115 poz. 1229 z późn. zmianami) siecią kanalizacyjną grawitacyjno – ciśnieniową na wysokosprawne zbiorcze oczyszczalnie ścieków o sprawności powyżej 85%, zlokalizowane w Kamienicy na granicy ze Szczawą i przy granicy z gminą Łącko. Dopuszcza się realizację odrębnej oczyszczalni dla wsi Zalesie. Do czasu realizacji pełnych systemów kanalizacyjnych dopuszcza się budowę szczelnych zbiorników okresowo opróżnianych, z wywozem ścieków na oczyszczalnie w Kamienicy. Dla terenów położonych poza zasięgiem obsługi przez systemy zbiorcze obowiązuje realizacja systemów lokalnych i indywidualnych z lokalizacją urządzeń (w tym szczelnych zbiorników) na terenach będących w dyspozycji inwestora.
3) Usuwanie odpadów komunalnych i obojętnych poprzez segregację i gromadzenie ich w przystosowanych pojemnikach, okresowo opróżnianych i w sposób zorganizowany wywożonych na urządzone składowisko poza obszar gminy, zgodnie z gminnym planem gospodarki odpadami i zawartymi porozumieniami,.
4) Doprowadzenie gazu siecią rozdzielczą średniego ciśnienia po zrealizowaniu gazociągu wysokiego ciśnienia i stacji redukcyjno – pomiarowej.
5) Ogrzewanie obiektów indywidualne, oparte o ekologiczne nośniki energii zapewniające najniższy poziom emisji zanieczyszczeń powietrza. Możliwe stosowanie oleju opałowego lub energii elektrycznej a po zgazyfikowaniu gminy również gazu.
6) Doprowadzenie energii elektrycznej siecią niskich napięć od stacji transformatorowych 15/0,4 kV na warunkach określonych przez zarządzającego siecią. Dopuszczona realizacja nowych stacji transformatorowych w terenach rolnych, zabudowanych i przeznaczonych pod zainwestowanie.

§ 11

Ustala się następujące zasady rozbudowy, budowy i modernizacji **systemów komunikacyjnych**:

1) Utrzymuje się podstawowy układ komunikacyjny obejmujący drogę wojewódzką nr 968 Lubień – Mszana Dolna – Zabrzeż, drogi powiatowe nr 25225 Limanowa – Kamienica i nr 25226 Zamieście – Słopnice – Zalesie, drogi gminne oraz drogi wewnętrzne wyróżnione i nie wyróżnione na rysunku planu. Dopuszcza się realizację nowych dróg gminnych i dróg wewnętrznych.
2) Ustala się następujące szerokości w liniach rozgraniczających:
   a) dla drogi wojewódzkiej klasy G – 25 m,
   b) dla dróg powiatowych klasy Z – 20 m
   c) dla dróg gminnych lokalnych klasy L – 12 m
   d) dla dróg gminnych dojazdowych klasy D – 10 m
   e) dla dróg wewnętrznych i dojazdów do kilku działek – 6 m
   f) dla dojazdów do pojedynczych działek – 4,5 m

   Podana szerokość nie dotyczy odcinków dróg gminnych i wewnętrznych przebiegających przez tereny leśne, gdzie obowiązuje utrzymanie szerokości wynikającej z aktualnej granicy działki stanowiącej drogę. Dla drogi powiatowej Zamieście – Słopnice – Zalesie, do czasu

URZĄD GMINY
34-608 Kamienica
powiat limanowski, woj. ...
NIP 7372209473

uregulowań własnościowych, dopuszcza się na odcinku wzdłuż terenów zabudowanych i przeznaczonych pod zabudowę zmniejszenie podanej szerokości do 10 m.W podanych szerokościach, do czasu uregulowania spraw własnościowych, pozostawia się dotychczasowe użytkowanie terenu i granice podziałów geodezyjnych. Przy realizacji nowych trwałych ogrodzeń obowiązuje ich usytuowanie dla dróg gminnych w odległości określonej przez zarządcę drogi, dla pozostałych dróg publicznych poza wyznaczonymi liniami rozgraniczającymi.

3) Ustala się następujące szerokości jezdni:
   a) dla dróg publicznych obowiązują szerokości jezdni zgodnie z przepisami odrębnymi
   b) dla dróg gminnych klasy D przy modernizacji i etapowaniu budowy drogi dopuszcza się jezdnie jednopasmowe o szerokości zgodnej z przepisami odrębnymi z obowiązkiem realizacji mijanek
   c) dla dróg wewnętrznych i dojazdów do zespołów działek dopuszcza się jezdnie o szerokości 4,5 m z obowiązkiem realizacji mijanek
   d) dla dojazdów do pojedynczych działek obowiązuje szerokość jezdni zgodna z przepisami odrębnymi.
4) Ustala się następujące minimalne odległości linii zabudowy od zewnętrznej krawędzi jezdni:
   a) dla drogi wojewódzkiej klasy G i dróg powiatowych klasy Z – 20 m, na odcinkach przebiegających przez tereny zabudowane nie mniejsza niż 8 m
   b) dla dróg gminnych klasy L i D – 15 m, na odcinkach przebiegających przez tereny zabudowane nie mniejsza niż 6 m
   c) dla dróg wewnętrznych, dojazdów do zespołu działek i dojazdów do pojedynczych działek nie mniejsza niż 4,5 m.

   W terenach już zabudowanych dopuszcza się utrzymanie istniejącej linii zabudowy i zmniejszenie podanych odległości po uzyskaniu stanowiska zarządcy drogi.
5) Przy podziałach geodezyjnych na terenach przyległych do dróg obowiązuje:
   a) uwzględnienie faktycznych granic pasa drogowego wraz z rowami, skarpami i nasypami
   b) ograniczenie i grupowanie ilości zjazdów na drogę wojewódzką i drogi powiatowe oraz uzgodnienie z zarządcą drogi zjazdu na działki z drogi publicznej
6) Dla istniejących w pasach drogowych budynków i tymczasowych obiektów obowiązuje zakaz podejmowania robót budowlanych wymagających pozwolenia na budowę lub zgłoszenia robót właściwemu organowi, o ile inwestor nie uzyska zgody zarządcy drogi w trybie indywidualnym
7) W liniach rozgraniczających drogi dopuszcza się realizację zatok postojowych, chodników i ścieżek rowerowych na zasadach określonych w przepisach odrębnych. Wzdłuż dróg, poza pasem jezdnym dopuszcza się realizację parkingów i miejsc postojowych, na terenie będącym w dyspozycji inwestora, po uzyskaniu zgody zarządcy drogi i zachowaniu innych ustaleń planu. W liniach rozgraniczających drogi poza pasem jezdnym dopuszcza się realizację sieci infrastruktury technicznej po uzyskaniu zgody zarządcy drogi. Po uzyskaniu opinii zarządcy drogi dopuszcza się lokalizację reklam w pobliżu dróg publicznych w odległości nie mniejszej niż ustalona dla danej kategorii drogi linia zabudowy.
8) Dla zabezpieczenia niezbędnych powierzchni parkingowych przy realizacji nowych obiektów obowiązują następujące minimalne wskaźniki miejsc postojowych:
   a) dla zabudowy jednorodzinnej i wielorodzinnej – 1 miejsce/mieszkanie
   b) dla zabudowy letniskowej - 1 miejsce/budynek
   c) dla moteli, hoteli, pensjonatów, domów wypoczynkowych – 1 miejsce/pokój
   d) dla szkół i przedszkoli – 1 miejsce/pomieszczenie do nauki
   e) dla usług handlu – 1 miejsce /50 m^2 pow. sprzedaży
   f) dla usług gastronomicznych – 1 miejsce/5 miejsc konsumpcyjnych
   g) dla rzemiosła usługowego i zakładów produkcyjnych – 1 miejsce/4 stanowiska pracy

URZĄD GMINY
34-608 Kamienica 420
powiat limanowski, woj. małopolskie
NIP 7372209473, REG. 000537729

h) dla obiektów leczniczych i sanatoryjnych w terenach UZ i UZ/UP dopuszcza się realizację miejsc postojowych wyłącznie związanych z tymi obiektami w ilości nie większej niż 20 stanowisk na działce, dla obsługi tych terenów dopuszcza się realizację miejsc parkingowych wzdłuż lub w sąsiedztwie drogi gminnej lokalnej jednak nie większych niż 50 stanowisk.

§ 12

W zakresie **wymagań wynikających z potrzeb kształtowania przestrzeni publicznych** ustala się:

1) Dla realizacji celów publicznych wyznacza się :
   a) tereny dla realizacji urządzeń i obiektów infrastruktury technicznej i dróg
   b) tereny dla realizacji usług publicznych w tym związanych ze szkolnictwem, ochroną mienia i zdrowia ludzi
2) Obowiązują zasady zagospodarowania wymienionych terenów i wymogi z nich wynikające określone w ustaleniach szczegółowych.
3) Nie wyznacza się innych terenów przestrzeni publicznej.

USTALENIA SZCZEGÓŁOWE

Dla wyróżnionych w rysunku planu terenów o różnych funkcjach i zasadach zagospodarowania ustala się:

§ 13

1. Tereny przyrodnicze i podlegające ochronie

1) Symbolem **1.1. WS/Lz** oznaczone są – **Tereny wód otwartych ze strefą ekologiczną**, obejmujące wody powierzchniowe z przyległą strefą ekologiczną cieków wodnych. Obowiązuje utrzymanie koryt rzecznych w stanie naturalnym oraz utrzymanie i uzupełnienie zespołów łęgowych gatunkami zgodnymi z siedliskiem. Obowiązuje ochrona przed zmianą użytkowania na cele nierolnicze i nieleśne. Obowiązuje zakaz realizacji obiektów kubaturowych. Dopuszcza się techniczne umocnienie brzegów i regulacje w miejscach intensywnej erozji bocznej i najczęstszych wylewów powodziowych, zagrażających istniejącej zabudowie i drogom. Dopuszcza się realizację stopni wodnych i urządzeń, zmniejszających zagrożenie powodziowe. Utrzymuje się istniejące uzbrojenie techniczne. Dopuszcza się realizację ujęć wody dla wodociągów zbiorczych i lokalnych. Dopuszcza się realizację obiektów małej energetyki wodnej. Dopuszcza się przekraczanie cieków wodnych siecią infrastruktury technicznej i siecią drogową. Dopuszcza się realizację urządzeń związanych z rekreacją przywodną, ścieżek spacerowych i ścieżek zdrowia. Dopuszcza się realizację kładek pieszych nad ciekami wodnymi i jarami. Przy realizacji inwestycji związanych z przekraczaniem cieków wodnych i elektrowniami wodnymi wymagane jest uzgodnienie z administratorem cieku i uzyskanie pozwolenia wodno – prawnego. Przy zagospodarowaniu działek położonych wzdłuż cieków wodnych (z wyłączeniem cieków o okresowych przepływach nie administrowanych przez RZGW), obowiązuje odsunięcie obiektów kubaturowych na odległość co najmniej 15 m od górnej krawędzi skarpy brzegowej i odsunięcie ogrodzenia działki na odległość wynikającą z przepisów odrębnych, zapewniającą dostęp do wody w ramach powszechnego korzystania z wód i umożliwiającą administratorowi prowadzenie konserwacji i robót remontowych.
   Dopuszcza się indywidualne zmniejszenie podanych odległości, uzależnione od warunków naturalnych, po uzyskaniu stanowiska administratora cieku.

2) Symbolem **1.2. ZL** oznaczone są – **Tereny lasów**, obejmujące grunty leśne zgodnie z ewidencją gruntów. Obowiązuje zakaz zmiany użytkowania lasów na cele nieleśne i zakaz realizacji obiektów nie związanych z gospodarką leśną. Obowiązuje prowadzenie racjonalnej gospodarki leśnej. Wskazane nadanie lasom prywatnym statusu lasów ochronnych. Utrzymuje się istniejące sieci infrastruktury technicznej i istniejące drogi. Dopuszcza się wyznaczenie dojazdu z drogi publicznej do działki budowlanej istniejącymi

URZĄD GMINY 34-608 Kamienica 420 Powiat limanowski, woj. małopolskie NIP 7372209473, REG. 000531

przejazdami przez las właściciela działki, jeżeli będą to drogi w aktualnej klasyfikacji gruntów. W terenach leśnych, dopuszcza się urządzenie ścieżek spacerowych z realizacją obiektów małej architektury (ławki, kosze na śmieci, zadaszenia przeciw deszczowe).

3) Symbolem **1.2.a ZL** oznaczone są – **Tereny lasów ochronnych,** obejmujące lasy państwowe. Zgodnie z Decyzją Ministra Środowiska z dnia 12.09.2000 roku (BDA Lp-4/1416/2000) stanowią one lasy ochronne. Obowiązuje zakaz zmiany użytkowania gruntów na cele nieleśne i zakaz realizacji obiektów nie związanych z gospodarką leśną. Obowiązuje prowadzenie racjonalnej gospodarki leśnej, zgodnej z planami urządzeniowymi lasów. W terenach lasów ochronnych, dopuszcza się urządzenie ścieżek spacerowych z realizacją obiektów małej architektury (ławki, kosze na śmieci, zadaszenia przeciw deszczowe), na warunkach określonych przez zarządcę drogi.

4) Symbolem **1.3. R/ZL** oznaczone są – **Tereny zalesione, zakrzaczone i wskazane do dolesień**, nie związane ze strefą ekologiczną wód otwartych. Obowiązuje ich ochrona przed zainwestowaniem. Możliwa realizacja zadrzewień lub zalesień za zgodą lub na wniosek właściciela gruntu. Zadrzewienia i zalesienia powinny składem gatunkowym nawiązywać do warunków siedliskowych obszaru. Możliwe przekształcenie w tereny leśne.

5) Symbolem **1.4. R** oznaczone są – **Tereny rolne**, obejmujące grunty rolne przeznaczone pod uprawy rolne. Obowiązuje ochrona przed zmianą użytkowania na cele nierolnicze. Utrzymuje się istniejące zainwestowanie. Dopuszczona realizacja obiektów bezpośrednio związanych z gospodarką rolną, z wykluczeniem lokalizacji wielkotowarowych ferm hodowlanych zwierząt futerkowych, ferm przemysłowej hodowli bydła i nierogacizny w wielkościach określonych w przepisach odrębnych jako przedsięwzięcia mogące znacząco oddziaływać na środowisko wymagające obligatoryjnie sporządzania raportu oddziaływania na środowisko lub dla których obowiązek sporządzania raportu może być wymagany i wykluczeniem hodowli opartych na systemie bezściółowym. Dopuszczona realizacja uzbrojenia terenu i dróg dojazdowych. Dopuszczone remonty, przebudowa i uzupełnienie istniejącej substancji budowlanej w ramach działki siedliskowej. Dopuszczona adaptacja istniejącej zabudowy na cele agroturystyki, turystyki i rekreacji indywidualnej. Dopuszczona realizacja pojedynczych nowych zagród, związanych z prowadzeniem gospodarstwa rolnego przez rolnika, pod warunkiem posiadania dojazdu do drogi publicznej i posiadania areału rolnego na terenie gminy o powierzchni wynikającej z przepisów odrębnych. Przy remontach, przebudowie i uzupełnieniu istniejącej substancji budowlanej obowiązuje dostosowanie formy obiektów do architektury regionalnej i tradycji miejsca z uwzględnieniem warunków podanych w § 8.

6) Symbolem **1.4. R/o** oznaczone są – **Tereny rolne w obszarach osuwiskowych i predysponowanych do osuwania**, obejmujące grunty rolne w obszarach z występującymi czynnymi i potencjalnymi procesami erozyjno – osuwiskowymi. Obowiązują ustalenia jak dla terenów 1.4. R. Dopuszczone zadrzewienie i zalesienie tych terenów. W wypadku remontów i przebudowy substancji mieszkaniowej lub realizacji nowych zagród obowiązuje uwzględnienie warunków podanych w § 8 i wykonanie w zależności od kategorii geotechnicznej obiektu opracowań geotechnicznych lub geologiczno – inżynierskich, zgodnie z przepisami odrębnymi.

7) Symbolem **1.4. R/oc** oznaczone są - **Tereny rolne w obszarach czynnych osuwisk.** Obowiązują ustalenia jak dla terenów 1.4. R/o. Obowiązuje zakaz realizacji nowych zagród. Przy remontach i przebudowie istniejącej substancji obowiązuje wykonanie dokumentacji geologiczno – inżynierskiej i prowadzenie robót pod nadzorem uprawnionego geologa.

URZĄD GMINY
34-608 Kamienica 420
powiat limanowski, woj. małopolskie
NIP 7372209473, REG. 000537728

8) Symbolem **1.4. R/k** oznaczone są – **Tereny rolne w strefie widokowej**, obejmujące grunty rolne przeznaczone pod uprawy rolne, położone w wyznaczonej strefie eksponowanych widokowo stoków i wierzchowin. Obowiązuje ochrona przed zmianą użytkowania na cele nierolnicze. Obowiązują ustalenia jak dla terenów 1.4. R. Obowiązuje zakaz realizacji nowych zagród. Wskazana realizacja podziemnego uzbrojenia terenu. W wypadku remontów i przebudowy istniejącej substancji mieszkaniowej obowiązują szczególne warunki architektoniczno – krajobrazowe podane w § 8.

9) Symbolem **1.4. R/kz** oznaczone są – **Tereny rolne w strefie „otuliny konserwatorskiej"**, obejmujące grunty rolne w otoczeniu zabytkowego ogrodu podworskiego. Obowiązuje ochrona przed zmianą użytkowania na cele nierolnicze. Wskazana realizacja podziemnego uzbrojenia terenu. W wypadku remontów i przebudowy istniejącej substancji mieszkaniowej lub realizacji nowych zagród obowiązują warunki określone w § 7 punkt 4 i szczególne warunki architektoniczno – krajobrazowe podane w § 8.

10) Symbolem **1.4. R/zz** oznaczone są – **Tereny rolne w obszarach bezpośredniego zagrożenia powodzią**, obejmujące grunty rolne narażone na katastrofalne wylewy powodziowe o prawdopodobieństwie 1%. Zalecane zagospodarowanie jako łąki i pastwiska bez stałego pobytu zwierząt. Obowiązuje zakaz realizacji nowych gospodarstw. Dopuszcza się remonty i przebudowę istniejącej substancji mieszkaniowej pod warunkiem uwzględnienie parametrów podanych w § 8, sporządzenie operatu hydrologicznego i dostosowanie rozwiązań konstrukcyjno – technicznych do zagrożeń związanych z oddziaływaniem wód powodziowych.

11) Symbolem **1.4.a R** oznaczone są - **Tereny rolne z dopuszczeniem urządzeń sportowo-rehabilitacyjnych,** obejmujące tereny rolne w Szczawie w przysiółkach Łuszczki – Gardonie i Zarównie. Utrzymuje się istniejące użytkowanie i zagospodarowanie terenu. Utrzymuje się istniejącą zabudowę. Dopuszcza się realizację ciągów pieszych wyznaczonych i nie wyznaczonych w rysunku planu. Dopuszcza się realizację urządzeń dla potrzeb lecznictwa uzdrowiskowego (klimatoterapii, terapii ruchowej, kąpieli powietrznych), w tym obiektów i urządzeń sportowych i służących rehabilitacji (małe boiska do gier, ścieżki zdrowia, trasy dla narciarstwa turystycznego itp.). Dopuszcza się realizację małej architektury i architektury ogrodowej z altanami, schronami przeciw deszczowymi o kubaturze do 100 m^3. Przy usługach sportu dopuszcza się realizację jednego obiektu o jednej kondygnacji o kubaturze do 200 m^3 z obowiązkiem zachowania innych warunków podanych w § 8. Dopuszcza się realizację podziemnego uzbrojenia w sieci infrastruktury technicznej.

12) Symbolem **1.5. R/US** oznaczone są – **Tereny narciarskie,** obejmujące grunty rolne wykorzystywane i przydatne dla uprawiania sportów zimowych. Utrzymuje się istniejące użytkowanie i zagospodarowanie w tym istniejący wyciąg narciarski. Dopuszcza się modernizację i rozbudowę istniejącego wyciągu. Możliwa realizacja nowych wyciągów narciarskich na wniosek lub za zgodą właścicieli działek wraz z obiektami stacji dolnej i górnej wyciągów. Obowiązuje ochrona przed realizacją innych obiektów kubaturowych i napowietrznych linii elektroenergetycznych. Możliwa realizacja zasilania elektroenergetycznego wyciągów po działkach, których właściciele wyrażą zgodę na realizację uzbrojenia i na warunkach określonych przez dostawcę energii. Dopuszczone sztuczne naśnieżanie tras narciarskich, z poborem wody określonym w pozwoleniu wodno - prawnym. Dla tras narciarskich obowiązuje zakaz makroniwelacji terenu, dopuszcza się mikroniwelacje służące zapewnieniu warunków bezpieczeństwa użytkowników.

URZĄD GMINY
34-608 Kamienica 420
powiat limanowski, woj. małopolskie
NIP 7372209473

5. Tereny komunikacji

1) Symbolem **5.1. KD-W/G** oznaczone są – **Tereny dróg publicznych. Droga wojewódzka klasy G**. Istniejąca droga wojewódzka nr 968 Lubień – Mszana Dolna – Zabrzeż do utrzymania i modernizacji. Obowiązują parametry jak podano w § 11.

2) Symbolem **5.1. KD-P/Z** oznaczone są - **Tereny dróg publicznych. Drogi powiatowe klasy Z**. Istniejące drogi powiatowe nr 25225 Limanowa – Kamienica i nr 25226 Zamieście – Słopnice – Zalesie do utrzymania i modernizacji. Obowiązują parametry jak podano w § 11.

3) Symbolem **5.2. KDL** oznaczone są – **Tereny dróg publicznych. Drogi gminne lokalne klasy L**. Istniejące drogi gminne o funkcji lokalnej do utrzymania i modernizacji, związanej z podniesieniem funkcji. Parametry techniczne zgodnie z § 11.

4) Symbolem **5.2. KDD** oznaczone są – **Tereny dróg publicznych. Drogi gminne dojazdowe klasy D**. Istniejące drogi gminne do utrzymania i modernizacji oraz drogi do realizacji. Dopuszczona realizacja dróg nie wyróżnionych w rysunku planu na warunkach określonych w § 11 po uregulowaniu spraw własnościowych.

5) Symbolem **5.3. KDW** oznaczone są – **Tereny dróg wewnętrznych**. Istniejące drogi stanowiące własność gminy, użytkowane przez gminę lub stanowiące własność prywatną, wyróżnione i nie wyróżnione na rysunku planu, zapewniające dojazd do kilku lub kilkunastu budynków. Utrzymuje się istniejące drogi wraz z obiektami drogowymi (mosty, kładki pieszo – jezdne). Możliwe przekwalifikowanie dróg na drogi gminne dojazdowe. Możliwa realizacja innych dróg wewnętrznych, przy zachowaniu warunków określonych w § 11 i uregulowaniu spraw własnościowych.

6) Symbolem **5.4. Kx** oznaczone są – **Główne ciągi piesze, rowerowe i konne**, do realizacji w oparciu o sporządzony program gminny i po uzyskaniu prawa do korzystania z terenu. Dopuszczona realizacja innych tras niż wyznaczone w rysunku planu, przy zachowaniu innych ustaleń planu.

7) Symbolem **5.4.a Kx** oznaczone są - **Ciągi pieszo – jezdne w uzdrowisku** wyłącznie dla obsługi wewnętrznej uzdrowiska. Dopuszczona korekta wyznaczonych ciągów w oparciu o opracowania techniczne i w dostosowaniu do podziałów geodezyjnych.

8) Symbolem **5.5. KD/P** oznaczone są – **Tereny obsługi komunikacji drogowej – parkingi** dla realizacji parkingów zbiorowych. Utrzymuje się istniejące parkingi. Możliwa realizacja parkingów wzdłuż drogi gminnej Szczawa – Łuszczki – Gardonie

9) maksymalnie do 50 miejsc postojowych, po uzyskaniu prawa do terenu i nie naruszenia innych elementów planu. Możliwa realizacja trwałej nawierzchni. Obowiązuje realizacja zieleni izolacyjnej. Obowiązuje zainstalowanie separatorów błota i ropopochodnych na odpływach kanalizacji opadowej.

10) Symbolem **5.6. KD/U** oznaczone są - **Tereny usług komunikacyjnych – stacje paliw**. Utrzymuje się istniejącą stację paliw. Dopuszcza się jej modernizację i rozbudowę bez prawa realizacji nowego wjazdu i zjazdu na drogę wojewódzką.

USTALENIA KOŃCOWE

§ 14

Ustala się tymczasowy sposób zagospodarowania:

1) dla nowych terenów przeznaczonych pod zainwestowanie, dotychczas stanowiących użytki rolne, do czasu realizacji inwestycji pozostaje użytkowanie rolne

Z up. WÓJTA
inż. Kamila Majewska
podinspektor

WÓJT
GMINY KAMIENICA
34-608 KAMIENICA

GZP.6727.1.2.2023

Kamienica, 03.02.2023

Wyrys z miejscowego planu zagospodarowania przestrzennego Gminy Kamienica dla działek: 1792/3 (część), 1792/4, 2936 (część), symbol: 1.1 Ws/Lz, 1,4 R, 1,4 R/zz, 1.2 ZL, 5.1 KD-W/G

Skala: 1:1000

Z up. WÓJTA
inż. Kamila Majewska
podinspektor

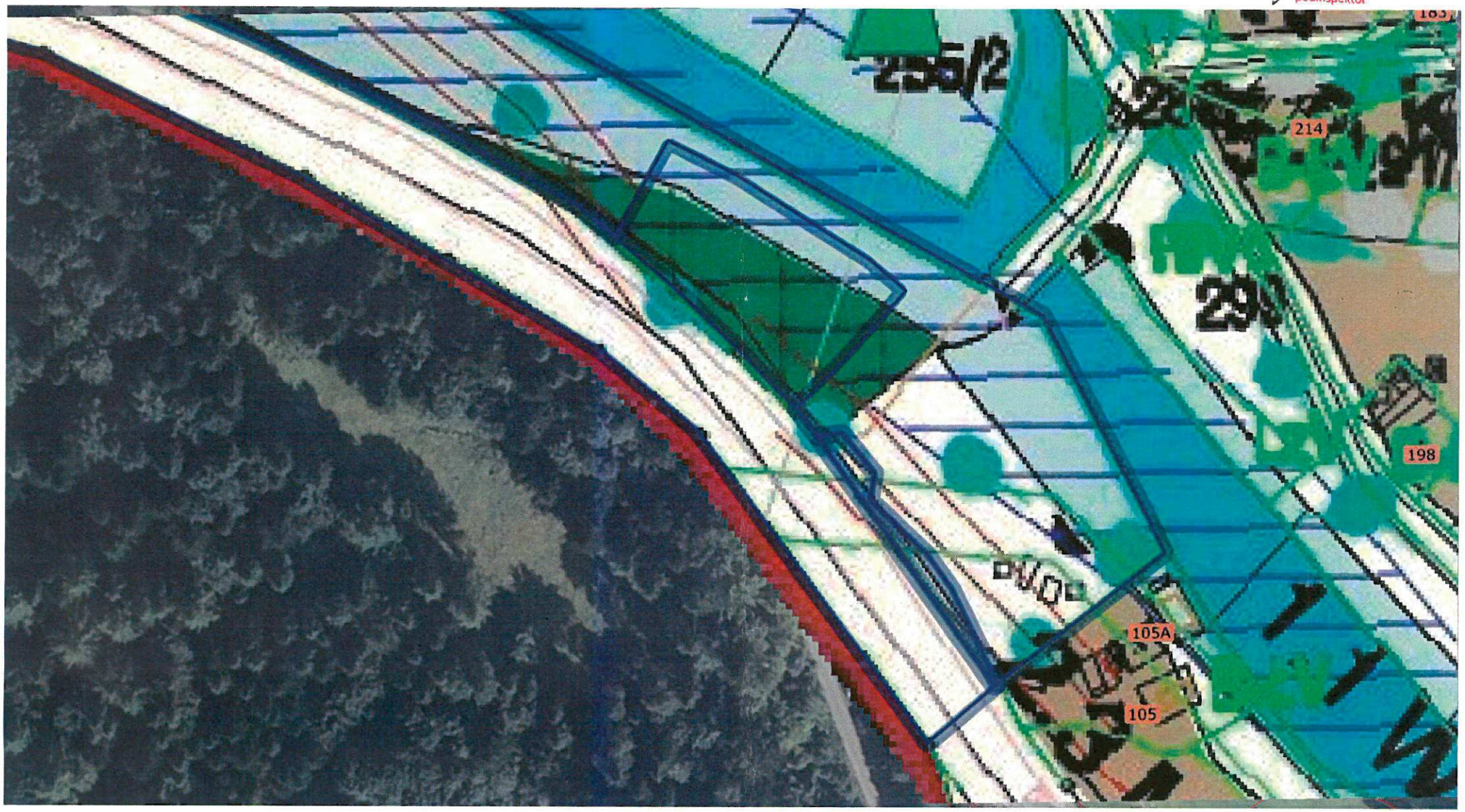

/zz	**Obszary bezpośredniego zagrożenia powodzią** (granica zalewów o prawdopodobieństwie przewyższania p-1%)- wg studium RZGW Ochrona przed zalnwestowaniem
1.1. WS/Lz	**Tereny wód otwartuch ze strefą ekologiczną** Ochrona przed zabudową
1.2 ZL	**Tereny lasów** (lasy wg ewidencji gruntów) - zakaz realizacji obiektów kubaturowych
1.2a ZL	**Tereny lasów ochronnych (lasy państwowe)**
1.3 R/ZL	**Tereny zalesione, zakrzaczone i wskazane do dolesień** - ochrona przed zainwestowaniem
1.4 R	**Tereny rolne**
1.4 R/o	- w obszarach osuwiskowych i predysponowanych do osuwania
1.4 R/oc	- w obszarach czynnych osuwisk
1.4 R/k	- w "strefie widokowej".
1.4 R/zz	- w obszarach bezpośredniego zagrożenia powodzią
1.4 R/kz	- w strefie "otuliny konserwatorskiej"
1.4a R	- w uzdrowisku
5.1 KD-W/G	Tereny dróg publicznych. Droga wojewódzka klasy G

Ekologia
Geologia
Inwestycje

os. Dłubacze 162 B
34-452 Ochotnica Dolna
Tel.: 507 023 816

ECO.GEO.INVEST

e-mail: eco.geo.invest@gmail.com
www.ecogeoinvest.pl

Ecology
Geology
Investments

162 B, Dłubacze ho.
34-452 Ochotnica Dolna
Phone: +48 507 023 816

opinie geotechniczne (OG), geotechniczne warunki posadowienia (GWP), projekty robót geologicznych (PRG), dokumentacje geologiczno-inżynierskie (DG-I), dokumentacje geologiczne złóż, badania zagęszczenia gruntów, operaty wodnoprawne, karty informacyjne przedsięwzięć (KIP), prognozy oddziaływania na środowisko (OOŚ), programy usuwania azbestu, programy ochrony środowiska, plany gospodarki odpadami, plany gospodarki niskoemisyjnej

Zleceniodawca	Andrzej Olszowski A14 Usługi Projektowe, Nadzory Budowlane ul. Biecka 8/35, 38-300 Gorlice	
Rodzaj opracowania	**GEOTECHNICZNE WARUNKI POSADOWIENIA** zawierające: Opinię geotechniczną Dokumentację badań podłoża gruntowego Projekt geotechniczny	
Nazwa inwestycji	**Wykonanie miejsca postojowego pojazdów na działce ewidencyjnej nr 1792/3 w Gminie Kamienica, obrębie ewidencyjnym Szczawa, w oddziale leśnym nr 246a i 246d, w Leśnictwie Gorc**	
Lokalizacja inwestycji	działka nr: 1792/3 miejscowość: Szczawa gmina: Kamienica powiat: limanowski województwo: małopolskie	
Geolog/ geotechnik dokumentujący	Imię i nazwisko	Podpis
	mgr inż. Krzysztof Ligęza Upr. MŚ. III-0614, VII-1432	mgr inż. Krzysztof Ligęza - Geolog / Geotechnik - upr. Ministra Środowiska nr III - 0614, VII - 1432 w zakr. poszukiwania i rozpoznania złóż kopalin oraz ustalania warunków geologiczno-inżynierskich
Data opracowania	Ochotnica Dolna, 2023 r.	egz. 1/3

I. OPINIA GEOTECHNICZNA 2

1. Wstęp 3

2. Ogólna charakterystyka terenu badań 4

2.1 Położenie i morfologia 4

2.2 Budowa geologiczna 4

2.3 Warunki hydrogeologiczne 4

3. Ogólna charakterystyka inwestycji 5

4. Ocena przydatności podłoża gruntowego dla potrzeby posadowienia projektowanej inwestycji oraz określenie kategorii geotechnicznej obiektu 5

II. DOKUMENTACJA BADAŃ PODŁOŻA GRUNTOWEGO 5

1. Zakres i metodyka wykonanych badań geotechnicznych 5

1.1 Badania polowe 6

1.2 Badania laboratoryjne 6

1.3 Prace kameralne 6

2. Warunki geotechniczne 6

3. Wnioski i zalecenia 7

III. PROJEKT GEOTECHNICZNY 8

1. Prognoza zmian właściwości podłoża gruntowego w czasie 8

2. Określenie obliczeniowych parametrów geotechnicznych 8

3. Określenie częściowych współczynników bezpieczeństwa do obliczeń geotechnicznych 8

4. Określenie oddziaływań od gruntu 9

5. Przyjęcie modelu obliczeniowego podloża gruntowego 9

6. Obliczenie nośności i osiadań podłoża gruntowego oraz ogólnej stateczności 9

7. Ustalenie danych niezbędnych do zaprojektowania fundamentów 9

8. Określenie badań niezbędnych do zapewnienia wymaganej jakości robot ziemnych i specjalistycznych robot geotechnicznych 9

9. Oddziaływania wody gruntowej na obiekt i sposoby zapobiegania ich negatywnym skutkom 10

10. Monitoring projektowanego obiektu oraz obiektów i terenów z nim sąsiadujących 10

SPIS ZAŁĄCZNIKÓW

1. Wycinek mapy topograficznej w skali 1 : 50 000
2. Mapa dokumentacyjna na podkładzie syt. - wys. w skali 1 : 500
3. Karty profili geotechnicznych w skali 1 : 50
4. Przekrój geotechniczny w skali 1 : 150/150
5. Tabela parametrów geotechnicznych gruntów
6. Objaśnienia symboli i znaków użytych w opracowaniu

I. OPINIA GEOTECHNICZNA

1. Wstęp

Opinię geotechniczną terenu przeznaczonego pod wykonanie miejsca postojowego pojazdów na działce ewidencyjnej nr 1792/3 w Gminie Kamienica, obrębie ewidencyjnym Szczawa, w oddziale leśnym nr 246a i 246d, w Leśnictwie Gorc wykonano na wniosek projektanta.

Opinię niniejszą wykonano w celu przeprowadzenia charakterystyki geologicznej terenu przeznaczonego pod budowę w/w inwestycji pod względem stateczności podłoża i określenia możliwości występowania w terenie zjawisk osuwiskowych i erozyjnych.

Celem niniejszej dokumentacji jest określenie warunków gruntowo-wodnych, fizycznych i mechanicznych cech gruntów, a w szczególności warunków posadowienia obiektu i jego oddziaływanie na teren.

Opinię sporządzono w oparciu o przepisy Rozporządzenia Ministra Transportu, Budownictwa i Gospodarki Morskiej z dnia 25 kwietnia 2012 r. w sprawie ustalania geotechnicznych warunków posadowienia obiektów budowlanych.

Opinię wykonano na podstawie:

1. Wizji lokalnych w terenie
2. 2 otworów badawczych o łącznym metrażu 6,0 m
3. Profilowania istniejących w sąsiedztwie skarp i wykopów
4. Polowych, makroskopowych badań prób gruntu
5. Mapy sytuacyjno-wysokościowej w skali 1 : 500
6. Mapy topograficznej w skali 1 : 10 000
7. Mapy geologicznej w skali 1 : 50 000
8. Mapy osuwisk i terenów zagrożonych ruchami masowymi – SOPO w skali 1 : 10 000
9. Analizy geotechnicznej
10. Materiałów archiwalnych i literatury fachowej.

Prace terenowe wykonano w 2023 r. Zakres opracowania, jego formę oraz lokalizację i głębokość otworów uzgodniono z projektantem obiektu.

Szczegółowe rozpoznanie geologiczne rejonu inwestycji możliwe będzie po przeprowadzeniu głębokich – kilkunastometrowych wierceń. Niniejsze opracowanie obejmuje zakres i formę określoną w uzgodnieniach, ewentualne dalsze badania, bądź opracowania zostaną przeprowadzone w ramach kolejnych zleceń. Opisane w niniejszym opracowaniu parametry i warunki gruntowe dotyczą konkretnie zakresu objętego badaniami.

Należy mieć na uwadze, że prowadzone badania wykonywane były punktowo, w związku z czym, nie wyklucza się istnienia w terenie gruntów o odmiennych warunkach geotechnicznych niż podane w opracowaniu. Całkowite rozpoznanie warunków geotechnicznych możliwe będzie po wykonaniu wykopów liniowych i ich sprofilowaniu.

Wykonane badania geotechniczne przeprowadzono pod nadzorem geologa uprawnionego do wykonywania czynności dozoru geologicznego w zakresie prawidłowości wykonywanych prac geologicznych, zapewniających bezpieczeństwo pracy, zgodnie z przepisami BHP oraz w zakresie ochrony środowiska naturalnego.

2. Ogólna charakterystyka terenu badań

2.1 Położenie i morfologia

Projektowane przedsięwzięcie znajduje się na działce nr: 1792/3 w m. Szczawa, gm. Kamienica, powiat limanowski.

Teren inwestycji znajduje się w obrębie mezoregionu Gorce, w makroregionie Beskidy Zachodnie, w Zewnętrznych Karpatach Zachodnich[1].

Teren badań znajduje się w miejscu istniejącego parkingu o nawierzchni z kruszywa i destruktu asfaltowego pomiędzy drogą wojewódzką, a potokiem Kamienica.

Projektowana lokalizacja inwestycji: od N 49°37'28,6'', E 20°16'28,8''[2].

Inwestycja planowana jest na terasie potoku Kamienica na wysokości od około 572,0 do około 576,0 m n.p.m.

2.2 Budowa geologiczna

W budowie geologicznej rejonu badań udział biorą:

utwory kredowo-paleogeńskie [3] – reprezentowane przez fliszowe (senon-paleocen) piaskowce średnioławicowe, gruboławicowe i łupki – warstwy ropianieckie. W trakcie przeprowadzonych badań nie osiągnięto stropu utworów podłoża.

utwory czwartorzędowe – wykształcone w postaci holoceńskich żwirów koryt rzecznych i kamieńcy.

Utwory czwartorzędowe w miejscu przeprowadzonych badań reprezentowane są przez aluwialne pospółki gliniaste z otoczakami.

Utwory czwartorzędowe przykryte są warstwą nasypu niekontrolowanego oraz nawierzchni ze żwiru, kruszywa i destruktu asfaltowego.

2.3 Warunki hydrogeologiczne

Warunki hydrogeologiczne terenu są ściśle związane z jego budową geologiczną. Na terenie objętym badaniami występują dwa horyzonty wodonośne wód podziemnych, głęboki kredowo-paleogeński i płytki czwartorzędowy. Wody horyzontu głębokiego zawarte są w szczelinach spękań piaskowców i łupków podłoża skalnego. Ilość jej uzależniona jest od ilości i wielkości szczelin piaskowca kontaktujących się ze sobą i jego porowatości. Warstwy łupkowe są praktycznie bezwodne. Głęboki horyzont wód gruntowych zasilany jest wodami infiltracyjnymi opadowymi niejednokrotnie w miejscach bardzo odległych od miejsc ich wypływu. Woda gruntowa tego horyzontu wypływa z podłoża skalnego w miejscach wychodni warstw piaskowca tworząc źródła i podmokłości lub też zasilając nadległą warstwę pokrywy czwartorzędowej.

Na obszarach tarasów woda gruntowa posiada zwierciadło swobodne zawarte w nawodnionych utworach zbudowanych z otoczaków, żwirów i pospółek, miejscami zaglinionych. Utwory te, ze względu na swą gruboziarnistość, porowatość i niewielkie zaglinienie są gruntem bardzo dobrze i dość dobrze przepuszczalnym. Współczynnik przepuszczalności opisywanych gruntów waha się w granicach kilkudziesięciu m/dobę, co powoduje szybkie podnoszenie się zwierciadła wód w czasie powodziowych stanów rzeki, jak również szybkie jego opadanie po ich ustąpieniu.

---

[1] Wg Kondracki J. Geografia regionalna Polski, 2002, Warszawa
[2] Wg odczytu z GPS w terenie
[3] Wg Szczegółowej mapy geologicznej Polski, skala 1:50 000, Arkusz Nr 1034 Łącko
Autor arkusza Z. Paul, Wydawnictwa Geologiczne, 1980 r.

W trakcie badań i obserwacji terenowych nie stwierdzono występowania regularnego poziomu wodonośnego, ani sączeń. Sączenia mogą się jednak pojawiać w okresach gwałtownych opadów lub topnienia pokrywy śnieżnej i obniżać parametry gruntu.

W związku z lokalizacją terenu badań oraz występowaniem w podłożu przepuszczalnych utworów piaszczysto-żwirowych należy liczyć się z możliwością pojawiania się w podłożu zwierciadła wód gruntowych oraz jego podnoszenia w okresach gwałtownych wezbrań rzeki lub powodzi.

3. Ogólna charakterystyka inwestycji

Zamierzenie obejmuje miejsca postojowego pojazdów na działce ewidencyjnej nr 1792/3 w Gminie Kamienica, obrębie ewidencyjnym Szczawa, w oddziale leśnym nr 246a i 246d, w Leśnictwie Gorc.

W ramach zadania zostaną wykonane miejsca postojowe dla samochodów osobowych o nawierzchni z betonowych płyt ażurowych. Miejsca postojowe ograniczone zostaną obrzeżem betonowym wtopionym do poziomu nawierzchni. Jezdnia manewrowa zostanie wykonana o nawierzchni z kruszywa, szerokości 3,5 m i ograniczona obustronnie opornikiem betonowym wtopionym do poziomu nawierzchni.

4. Ocena przydatności podłoża gruntowego dla potrzeby posadowienia projektowanej inwestycji oraz określenie kategorii geotechnicznej obiektu

Ocena przydatności podłoża gruntowego oraz określenie kategorii geotechnicznej zostały opisane szczegółowo w pkt 3 dokumentacji badań podłoża gruntowego.

II. DOKUMENTACJA BADAŃ PODŁOŻA GRUNTOWEGO

1. Zakres i metodyka wykonanych badań geotechnicznych

Dokumentację badań podłoża gruntowego sporządzono w oparciu o przepisy Rozporządzenia Ministra Transportu, Budownictwa i Gospodarki Morskiej z dnia 25 kwietnia 2012 r. w sprawie ustalania geotechnicznych warunków posadowienia obiektów budowlanych, a wykonane badania geotechniczne przeprowadzono posiłkując się wytycznymi zawartymi w normach branżowych:

- PN - EN 1997-1 Eurokod 7 - Projektowanie geotechniczne – Część 1: Zasady ogólne.
- PN - EN 1997-2 Eurokod 7 - Projektowanie geotechniczne – Część 2: Rozpoznanie i badanie podłoża gruntowego.
- PN-EN ISO 14688-1. Badania geotechniczne. Oznaczanie i klasyfikowanie gruntów. Część 1: Oznaczanie i opis
- PN-EN ISO 14688-2. Badania geotechniczne. Oznaczanie i klasyfikowanie gruntów. Część 2: Zasady klasyfikowania
- PN-EN ISO 22475-1. Rozpoznanie i badania geotechniczne. Pobieranie próbek metodą wiercenia i odkrywek oraz pomiary wód gruntowych. Część 1: Techniczne zasady wykonania.
- PN-EN ISO 22476-2:2005. Rozpoznanie i badania geotechniczne. Badania Polowe. Część 2: Sondowania dynamiczne.
- Specyfikacje Techniczne PKN-CEN ISO/TS 17892: Badania laboratoryjne gruntów.
- PN-B-02479:1998 Geotechnika – Dokumentowanie geotechniczne. Zasady ogólne.

- PN-B-02480:1986 Grunty budowlane - Określenia, symbole, podział i opis gruntów.
- PN-B-03020:1981 Grunty budowlane - Posadowienie bezpośrednie budowli.
- PN-B-04452:2002 Geotechnika - Badanie polowe.
- PN-B-06050:1999 Geotechnika. Roboty ziemne. Wymagania ogólne.
- PN-B-04481:1988 Grunty budowlane - Badanie próbek gruntu.

Zakres prac badawczych obejmował wykonanie:
- geotechnicznych badań polowych,
- analizy terenu i gruntów,
- niniejszej dokumentacji badań podłoża gruntowego oraz opinii geotechnicznej i projektu geotechnicznego, które stanowią odrębne rozdziały opracowania.

1.1 Badania polowe

Badania terenu przewidzianego pod inwestycję rozpoczęto od wizji terenowej, wywiadu terenowego i analizy materiałów archiwalnych. Następnie, za pomocą sondy szczelinowej RKS, wykonano 2 otwory badawcze o łącznym metrażu 6,0 m.

Podczas wykonywania otworów dokonywano na bieżąco analizy makroskopowej pobranych prób gruntów, określając ich rodzaj i konsystencję. Ponadto przeprowadzano pomiary wytrzymałości gruntów drobnoziarnistych (spoistych) na ścinanie τfu przy użyciu ścinarki obrotowej TV.

Na podstawie uzyskanych z pomiarów średnich wartości τfu określono poprzez korelację orientacyjny stopień plastyczności I_L gruntów drobnoziarnistych.

Następnie w oparciu o wyniki wykonanych prac polowych, określono głębokości granic i miąższości warstw geologicznych oraz ustalono genezę i stratygrafię poszczególnych serii litologicznych.

Lokalizację punktów badawczych przedstawiono na mapach dokumentacyjnych w skali 1 : 500 (Załącznik nr 2).

1.2 Badania laboratoryjne

Zgodnie z wytycznymi uzyskanymi od projektanta obiektu w ramach przedmiotowych badań nie przeprowadzano badań laboratoryjnych gruntów.

1.3 Prace kameralne

Na podstawie wykonanych otworów badawczych, badań makroskopowych oraz obserwacji terenowych i geologicznych, wykonano i opracowano:
- karty dokumentacyjne otworów badawczych,
- przekrój geotechniczny,
- tabelaryczne zestawienie parametrów geotechnicznych wydzielonych warstw gruntów,
- część tekstową dokumentacji.

2. Warunki geotechniczne

Z uwagi na genezę, litologię i stan gruntów w podłożu wydzielono następujące warstwy geotechniczne:

Warstwa geotechniczna 0 – zaliczono do niej grunty antropogeniczne nasypowe, w postaci nasypów niekontrolowanych (głównie: Pog, KO, gruz). Z uwagi na niejednorodny skład nie określano szczegółowych parametrów geotechnicznych warstwy 0.

Warstwa geotechniczna I – zaliczono do niej grunty aluwialne, mało spoiste, wykształcone w postaci twardoplastycznych pospółek gliniastych o średnim stopniu plastyczności I_L= 0,10 z otoczakami.

Wydzielone warstwy geotechniczne przedstawiono graficznie w kartach profili geotechnicznych stanowiących załącznik nr 4 i przekroju – załącznik nr 5. Zestawienie parametrów geotechnicznych oraz oznaczenia gruntów wg PN-EN 1997 podano w załączniku nr 6.

3. Wnioski i zalecenia

1. Podłoże przedmiotowego terenu budują *utwory czwartorzędowe* wykształcone w postaci holoceńskich żwirów koryt rzecznych i kamieńcy. Utwory czwartorzędowe w miejscu przeprowadzonych badań reprezentowane są przez aluwialne pospółki gliniaste z otoczakami. Utwory czwartorzędowe przykryte są warstwą nasypu niekontrolowanego oraz nawierzchni ze żwiru, kruszywa i destruktu asfaltowego. Utwory te podścielane są przez *kredowo-paleogeńskie* (senon-paleocen) piaskowce średnioławicowe, gruboławicowe i łupki – warstwy ropianieckie, których stropu w trakcie przeprowadzonych badań nie osiągnięto.
2. W trakcie badań i obserwacji terenowych nie stwierdzono występowania regularnego poziomu wodonośnego, ani sączeń. Sączenia mogą się jednak pojawiać w okresach gwałtownych opadów lub topnienia pokrywy śnieżnej i obniżać parametry gruntu. W związku z lokalizacją terenu badań oraz występowaniem w podłożu przepuszczalnych utworów piaszczysto-żwirowych należy liczyć się z możliwością pojawiania się w podłożu zwierciadła wód gruntowych oraz jego podnoszenia w okresach gwałtownych wezbrań rzeki lub powodzi.
3. W związku z lokalizacją terenu w sąsiedztwie skarpy erozyjnej potoku Kamienica należy:
   - zabezpieczyć półkę terenową przed infiltracją wód opadowych i nawadnianiem gruntów (poprzez utwardzenie terenu czy inne metody),
   - unikać dodatkowego obciążania stoku i skarp urobkiem powstałym w wyniku prac niwelacyjnych,
   - ustabilizować istniejącą skarpę (np. poprzez podparcie murem oporowym, gabionami czy z zastosowaniem innych metod stabilizacyjnych oraz nasadzenia lub zastosowanie geosyntetyków). W przypadku wykonania nieprzepuszczalnych konstrukcji czy elementów należy zabezpieczyć je przed wzrostem ciśnienia wody poza nimi poprzez zamontowanie wylotów.
4. Na etapie wykonywania warstw podbudowy zaleca się wykonywanie pomiarów mających na celu stwierdzenie prawidłowego jej zagęszczenia. Pomiary te winny być wykonywane na każdej warstwie do wskaźnika zagęszczenia wymaganego dla danej kategorii drogi /placów. Maksymalna grubość zagęszczanej jednorazowo warstwy nie powinna przekraczać 20-30 cm.
5. Zaleca się nadzór geologiczny/geotechniczny na etapie robót ziemnych oraz odbiór zagęszczenia podbudowy.
6. Głębokość przemarzania gruntów dla rejonu przeprowadzonych robót wynosi hz=1,2 m wg normy PN-81/B-03020.
7. W związku z zastosowaną i uzgodnioną technologią robót, istnieje możliwość wystąpienia na w obrębie projektowanej inwestycji - odmiennych niż stwierdzone otworami punktowymi - warunków gruntowych.
8. <u>Grunty zalegające w podłożu planowanej inwestycji,</u> przy zachowaniu warunków realizacji opisanych w niniejszej dokumentacji, <u>należy uznać jako nośne, które nadają się do bezpośredniego posadowienia inwestycji.</u>

9. Analiza warunków geologiczno - inżynierskich i hydrogeologicznych terenu przeznaczonego pod budowę projektowanej inwestycji (występowanie prostych warunków gruntowo - wodnych w miejscu planowanej lokalizacji obiektu) oraz jej rodzaj pozwalają na propozycję zaliczenia inwestycji do pierwszej lub drugiej (w przypadku wykonywania głębokich wykopów i instalacji) kategorii geotechnicznej zgodnie z Rozporządzeniem Ministra Transportu, Budownictwa i Gospodarki Morskiej z dnia 25 kwietnia 2012 r. w sprawie ustalania geotechnicznych warunków posadowienia obiektów budowlanych.
10. W przypadku pojawienia się w wykopach wód gruntowych lub gruntów o słabych bądź zmiennych parametrach geotechnicznych (szczególnie w poziomie posadowienia, lub bezpośrednio poniżej) należy dokonać dodatkowej analizy geotechnicznej oraz w razie konieczności dokonać ponownej oceny kategorii geotechnicznej.

II. PROJEKT GEOTECHNICZNY

Przedmiotowy projekt sporządzono zgodnie z Rozporządzeniem Ministra Transportu, Budownictwa i Gospodarki Morskiej z dnia 25 kwietnia 2012 r. w sprawie ustalania geotechnicznych warunków posadowienia obiektów budowlanych oraz w oparciu o normy branżowe:
- PN - EN 1997-1. Eurokod 7 - Projektowanie geotechniczne – Część 1: Zasady ogólne.
- PN - EN 1997-2. Eurokod 7 - Projektowanie geotechniczne – Część 2: Rozpoznanie i badanie podłoża gruntowego.
- PN-B-06050:1999 – Geotechnika. Roboty Ziemne. Wymagania Ogólne.

1. Prognoza zmian właściwości podłoża gruntowego w czasie

Z uwagi na zalegające w podłożu inwestycji grunty, rozmiary oraz konstrukcję projektowanego zamierzenia, nie przewiduje się istotnych zmian właściwości gruntów w czasie (przy zachowaniu wytycznych opisanych w dokumentacji badań podłoża gruntowego - szczególnie co do posadowienia obiektu).

2. Określenie obliczeniowych parametrów geotechnicznych

Wartości obliczeniowe parametrów geotechnicznych należy wyprowadzić w oparciu o wartości charakterystyczne ustalone w załączniku nr 5 do Dokumentacji badań podłoża gruntowego, korelując je z częściowymi współczynnikami bezpieczeństwa γ_M określonymi w Załączniku A do normy PN - EN 1997-1. Eurokod 7 – „Projektowanie geotechniczne – Część 1: Zasady ogólne".

3. Określenie częściowych współczynników bezpieczeństwa do obliczeń geotechnicznych

Częściowe współczynniki bezpieczeństwa w zależności od wybranego podejścia obliczeniowego należy stosować zgodnie z Załącznikiem B normy PN - EN 1997-1, przyjmując ich wartości określone w Załączniku A do w/w normy.

4. Określenie oddziaływań od gruntu

Przy projektowaniu i realizacji inwestycji należy przestrzegać wytycznych zawartych w dokumentacji badań podłoża gruntowego (szczególnie dotyczących posadowienia inwestycji).

W przypadku wystąpienia na poziomie posadowienia bądź bezpośrednio poniżej gruntów słabych, należy je usunąć i wykonać podsypkę piaskowo-żwirową wg zasad określonych powyżej.

Przy zachowaniu warunków realizacji opisanych w dokumentacji badań podłoża gruntowego i niniejszym projekcie należy uznać, że panujące w podłożu gruntowym warunki nie będą wywierały niekorzystnego wpływu na projektowany obiekt.

Zagrożeniem inwestycji może być: obsypywanie się ścian wykopów w trakcie realizacji robót ziemnych jak również nadmierne podcinanie skarp powodujące ich obsunięcie oraz utrata stateczności nasypów. W związku z czym należy zastosować metody zapobiegające tym zjawiskom.

5. Przyjęcie modelu obliczeniowego podłoża gruntowego

Model obliczeniowy pracy podłoża przy sprawdzaniu jego oporu granicznego pod fundamentem wg PN-EN 1997-1, ze względu na występowanie w podłożu gruntów spoistych, należy rozpatrywać w warunkach „z odpływem'', jak również „bez odpływu".

6. Obliczenie nośności i osiadań podłoża gruntowego oraz ogólnej stateczności

Nośność i osiadania podłoża gruntowego oblicza konstruktor obiektu i należy je rozpatrywać przy użyciu metod obliczeniowych podanych odpowiednio w Załączniku D i F do normy PN-EN 1997-1.

7. Ustalenie danych niezbędnych do zaprojektowania fundamentów

Niezbędnymi danymi do zaprojektowania fundamentów/ warstw podbudowy przedmiotowej inwestycji są:

- określone przez konstruktora wartości całkowitych obciążeń i oddziaływań (trwałych oraz przejściowych) wywieranych na podłoże za pośrednictwem fundamentu czy warstw podbudowy,
- wyrażone liczbowo właściwości geotechniczne podłoża gruntowego oraz panujące w jego obrębie warunki wodne, określone w dokumentacji badań podłoża gruntowego stanowiącej załącznik do niniejszego projektu geotechnicznego.

8. Określenie badań niezbędnych do zapewnienia wymaganej jakości robot ziemnych i specjalistycznych robot geotechnicznych

Roboty ziemne należy wykonać zgodnie z normą PN-B-06050:1999 – „Geotechnika. Roboty Ziemne. Wymagania Ogólne". W szczególności zaleca się dostosować metodę wykonywania wykopów do ich rozmiarów i głębokości oraz ukształtowania terenu i rodzaju gruntów budujących podłoże. Sprzęt mechaniczny użyty do prac ziemnych powinien umożliwiać prawidłowe urabianie gruntów zalegających w miejscu wykonywania wykopów, z uwzględnieniem ich kategorii urabialności określonej wg normy PN-B-06050:1999.

Po wykonaniu wykopów fundamentowych przed przystąpieniem do dalszych robót ziemnych, należy przeprowadzić badania gruntów w wykopach w celu zweryfikowania geotechnicznego

rozpoznania podłoża gruntowego. Badania powinny obejmować makroskopowe określenie rodzaju i stanu gruntów oraz ich właściwości wytrzymałościowych, a w razie wątpliwości należy je uzupełnić o badania laboratoryjne pobranych z wykopów prób gruntów.

W przypadku posadawiania fundamentów projektowanego obiektu na podbudowie z gruntów niespoistych (sypkich), należy okresowo kontrolować prawidłowość wykonania jej poszczególnych warstw poprzez badanie jakości ich zagęszczenia.

Kontrole i badania robót ziemnych w zależności od potrzeb należy przeprowadzać zgodnie z pkt. 5 normy PN-B-06050:1999.

9. Oddziaływania wody gruntowej na obiekt i sposoby zapobiegania ich negatywnym skutkom

Oddziaływanie wód na obiekt należy rozpatrywać w dwóch etapach:

- *etap realizacji:*

W wykonanych otworach badawczych nie stwierdzono występowania regularnego poziomu wód gruntowych, ani sączeń. Sączenia mogą się jednak pojawiać w okresach nasilonych opadów lub topnienia pokrywy śnieżnej powodując obniżenie parametrów gruntu. W związku z czym należy zadbać o prawidłowe odwodnienie terenu inwestycji.

W trakcie prowadzenia wykopów należy się liczyć z możliwością przesiąkania wód do wykopów co może powodować obrywanie się ścian wykopów i utrudniać prace montażowe.

W związku z powyższym oraz faktem, że roboty budowlane wykonywane będą w obrębie terasy należy je zaplanować w taki sposób by odprowadzać grawitacyjnie ewentualne wody pojawiające się w wykopie.

- *etap użytkowania:*

Zagrożeniem inwestycji może być dopuszczenie do nadmiernej infiltracji wód opadowych jak również dopuszczenie do niewłaściwego użytkowania placu (zbyt duże tonaże pojazdów). W związku z powyższym należy tak zaprojektować obiekt aby wyeliminować to zagrożenie.

10. Monitoring projektowanego obiektu oraz obiektów i terenów z nim sąsiadujących

Monitoring tego typu inwestycji polega na cyklicznych przeglądach obiektów budowlanych oraz ewentualnych pomiarach geodezyjnych. Częstotliwość przeglądów określają stosowne przepisy ustawy Prawo budowlane, zaś czas trwania ewentualnych pomiarów geodezyjnych, powinien zostać określony przez projektanta, bądź osoby sprawujące nadzór nad obiektem.

Wycinek mapy topograficznej

Skala 1 : 50 000

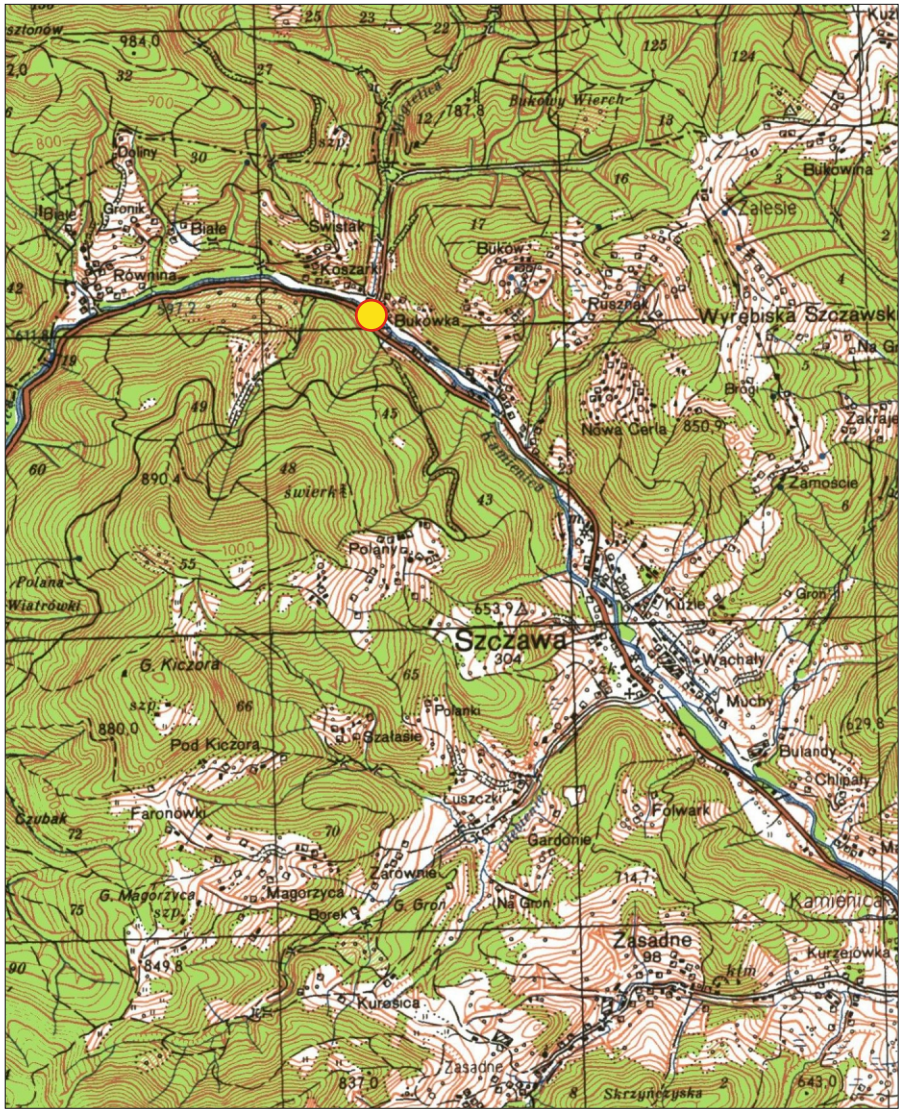

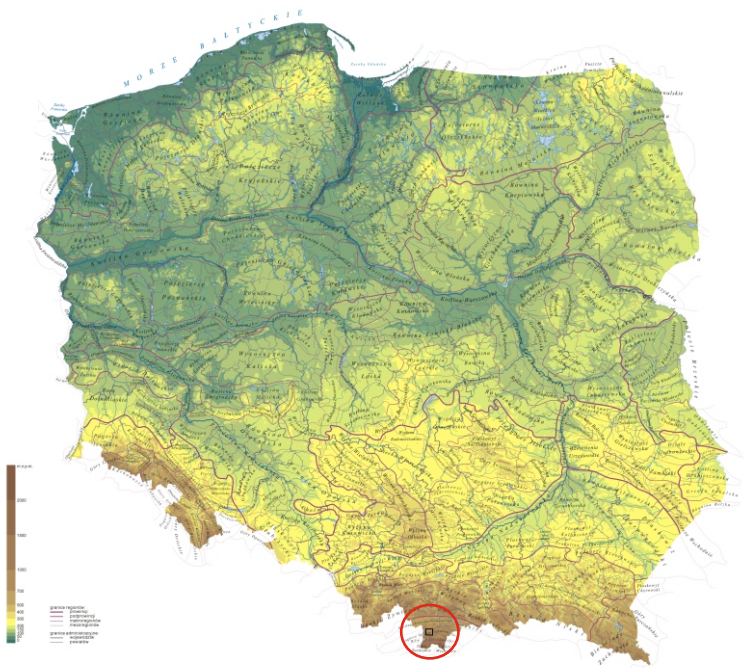

N

Eco.Geo.Invest	Wycinek mapy topograficznej skala 1 : 50 000
GEOTECHNICZNE WARUNKI POSADOWIENIA gm. Kamienica, m. Szczawa, dz. nr: 1792/3	
Legenda: - miejsce lokalizacji inwestycji	
mgr inż. Krzysztof Ligęza	Data: 2023 / Zał. nr: 1

Wycinek mapy osuwisk
i terenów zagrożonych ruchami masowymi*
Skala 1 : 10 000

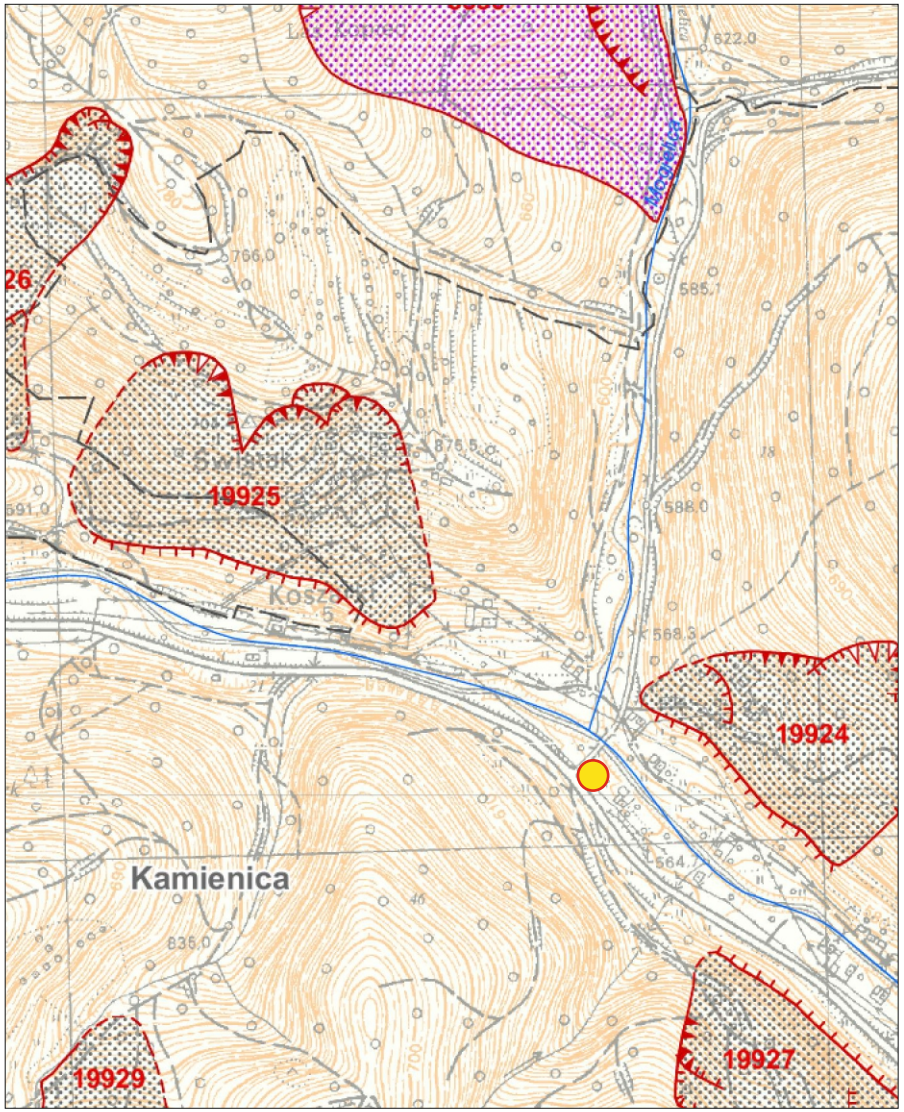

*Wycinek mapy osuwisk i terenów zagrożonych ruchami masowymi, opracowanej przez PIG-PIB w ramach programu SOPO (źródło: http://geoportal.pgi.gov.pl/portal/page/portal/SOPO)

Legenda

Aktywność osuwisk

Osuwiska (> 5 arów) *Stopień aktywności*	Osuwiska (< 5 arów) *Stopień aktywności*
aktywne ciągle	aktywne ciągle
aktywne okresowo	aktywne okresowo
nieaktywne	nieaktywne

Tereny zagrożone ruchami masowymi

25 numer identyfikacyjny osuwiska
11 numer identyfikacyjny terenu zagrożonego ruchami masowymi

Granice osuwisk

Typ granicy

- granica pewna
- granica przypuszczalna

Pozostałe elementy rzeźby wewnątrzosuwiskowej

Skarpy główne, ściany obrywów, rowy osuwiskowe i progi wewnątrzosuwiskowe

Wysokość formy, Stan zachowania formy

- niskie do 3 m, wyraźna
- średnie 3-6 m, wyraźna
- wysokie 6-10 m, wyraźna
- bardzo wysokie ponad 10 m, wyraźna
- niskie do 3 m, słabo zachowana
- średnie 3-6 m, słabo zachowana
- wysokie 6-10 m, słabo zachowana
- bardzo wysokie ponad 10 m, słabo zachowana

Typ obiektu

- Czoła osuwisk i akumulacyjne progi wewnątrzosuwiskowe
- Szczeliny
- Zagłębienia wewnątrzosuwiskowe
- Rumosze i blokowiska

Przejawy wód powierzchniowych i podziemnych

- zbiornik wód powierzchniowych
- podmokłość (młaka), mokradło
- wysięk
- źródło

Granice administracyjne	Hydrografia
Gminy	Jeziora
Powiaty	Rzeki
Województwa	

Eco.Geo.Invest	Wycinek mapy osuwisk i terenów zagrożonych ruchami masowymi skala 1 : 10 000

GEOTECHNICZNE WARUNKI POSADOWIENIA
gm. Kamienica, m. Szczawa, dz. nr: 1792/3

Legenda:
- miejsce lokalizacji inwestycji

mgr inż. Krzysztof Ligęza	Data: 2023	Zał. nr: 2

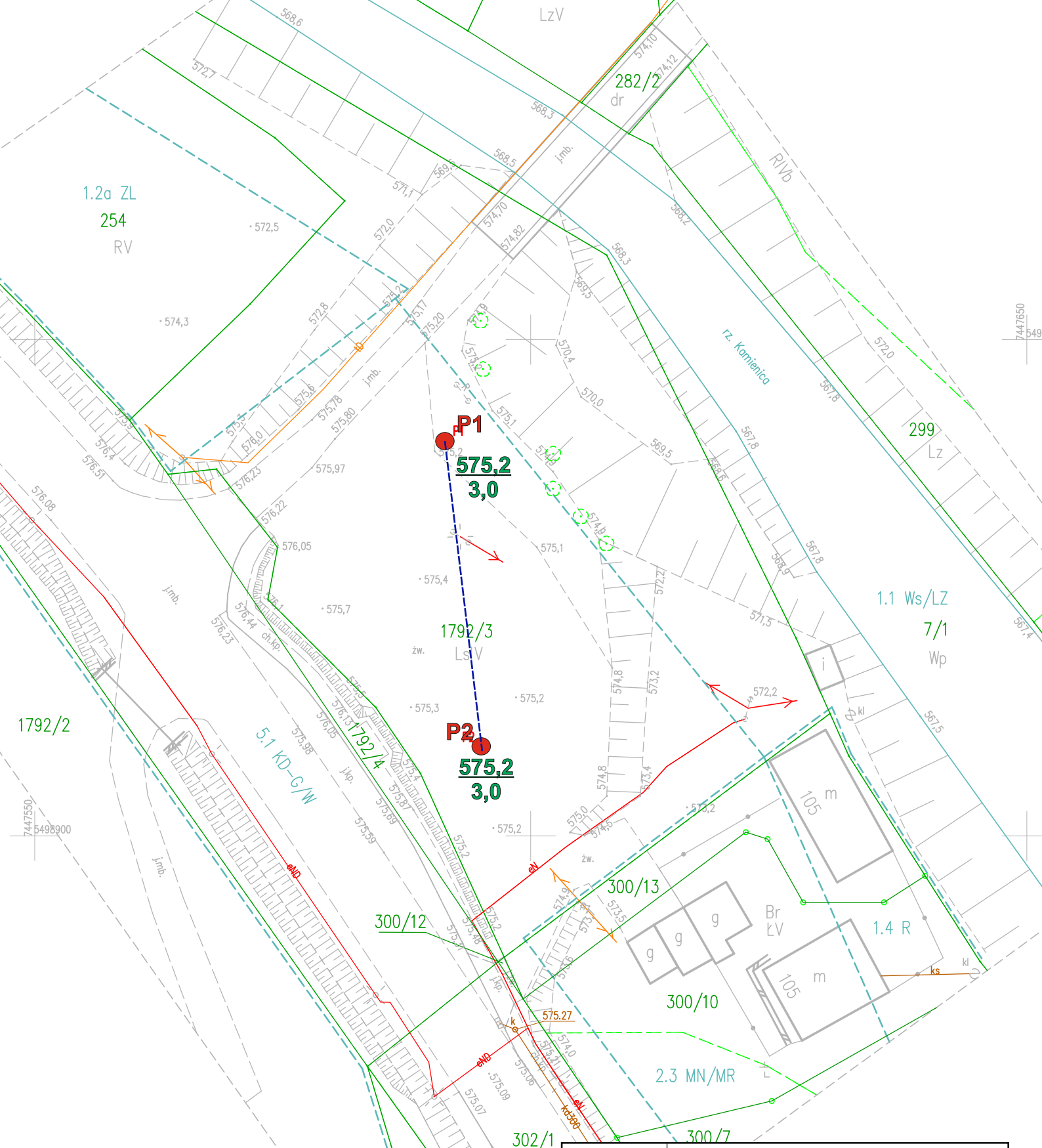

Eco.Geo.Invest	Mapa dokumentacyjna na podkładzie syt.-wys. skala 1 : 500
GEOTECHNICZNE WARUNKI POSADOWIENIA gm. Kamienica, m. Szczawa, dz. nr: 1792/3	
Legenda: P1 - lokalizacja otworów badawczych 575,2 / 3,0 - wysokość n.p.m. / głębokość otworu - - - - - linia przekroju geotechnicznego	
mgr inż. Krzysztof Ligęza	Data: 2023	Zał. nr: 3

KARTA OTWORU GEOTECHNICZNEGO

Profil numer P1

Zał.Nr: 4

Wiertnica: sonda szczeli. RKS

Miejscowość: Szczawa	Obiekt: Parking w m. Szczawa	System wiercenia: udarowo-okrętny
Gmina: Kamienica	Zleceniodawca: A14 Usługi Projektowe, Nadzory Budowlane Andrzej	Rzędna: 575.20 m n.p.m.
Powiat: limanowski	Wiercenie: Eco.Geo.Invest, Ochotnica Dolna, Dłubacze 162B	Skala 1 : 50 / Data wiercenia: 2023-02-23
Województwo: małopolskie	Dozór geol.: mgr inż. K. Ligęza	

Wiercenie	Głębokość zwierciadła wody [m.p.p.t]	Stratygrafia	Profil litologiczny [m]	Przelot [m]	Opis litologiczny	Grubość	Symbol gruntu	Wilgotność	Ilość wałeczkowań	Stan gruntu	ID	IL	Warstwa geotechniczna
1	2	3	4	5	6	7	8	9	10	11	12	13	14	15
		Nasypy / Nasyp	1.0, 2.0		0.10	nawierzchnia ze żwiru, kruszywa i destruktu asflatowego	0.10	-						
						nasyp niekontrolowany (gł. Pog, KO, gruz)	2.40	nN						0
					2.50	gleba	0.10	Gb						
			3.0		2.60	pospółka gliniasta jasnobrązowa z otoczakami	0.40	Pog+KO	mw	0x1	tpl		0.10	I
					3.00		0.00							

Profil numer P2 Rzędna: 575.20 m n.p.m. Data: 2023-02-23

		Nasypy / Nasyp			0.10	nawierzchnia ze żwiru, kruszywa i destruktu asflatowego	0.10	-						
						nasyp niekontrolowany (gł. Pog, KO, gruz)	0.80	nN						0
			1.0		0.90	gleba	0.10	Gb						
		Czwartorzęd / Czwartorzęd			1.00	pospółka gliniasta jasnobrązowa z otoczakami	2.00	Pog+KO	mw	0x1	tpl		0.10	I
			3.0		3.00		0.00							

Rysunek wykonano programem "GeoStar"

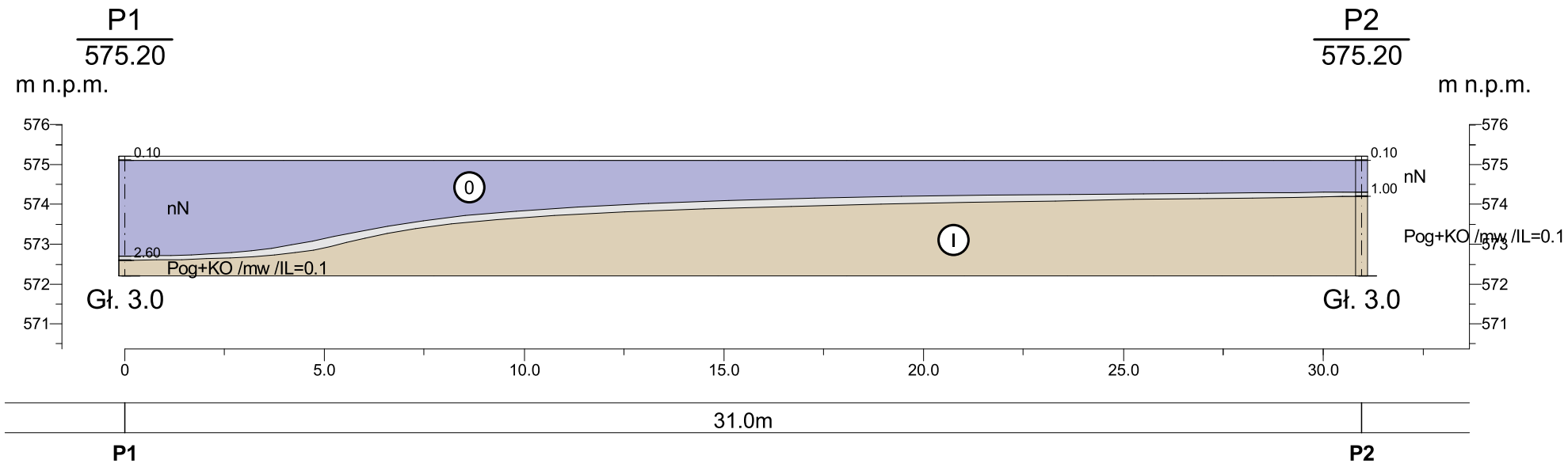

Eco.Geo.Invest

Przekrój geotechniczny
skala 1 : 150/150

GEOTECHNICZNE WARUNKI POSADOWIENIA
gm. Kamienica, m. Szczawa, dz. nr: 1792/3

Legenda

- nasyp niekontrolowany
- pospółka gliniasta
- (I) nr warstwy geotechnicznej

mgr inż. Krzysztof Ligęza	Data: 2023	Zał. nr: 5

Przekroje wykonano programem "GeoStar"

TABELA PARAMETRÓW GEOTECHNICZNYCH

(wg PN-EN 1997; PN-81/B-03020)

zał. nr 6

OBJAŚNIENIA GEOLOGICZNE			CHARAKTERYSTYCZNE PARAMETRY GEOTECHNICZNE [1] wartość ustalona wg PN-EN 1997 [2] wartość ustalona wg PN-81/B-03020																		
Profil stratygraficzny	Opis litologiczno- genetyczny	Symbol genezy gruntu wg PN-EN ISO 14688-2	Numer warstwy geotechnicznej	Symbol gruntu wg PN-86/B-02480	Symbol gruntu wg PN-EN ISO 14688-2	Symbol geologicznej konsolidacji gruntu wg PN-86/B-02480	Stan gruntu: Stopień zagęszczenia	Stan gruntu: Stopień plastyczności	Wilgotność naturalna	Gęstość objętościowa	Wytrzymałość gruntu na ścinanie bez odpływu	Spójność/ efektywna spójność	Kąt tarcia wewnętrznego/ efektywny kąt tarcia wew.	Moduł odkształcenia: pierwotnego	Moduł odkształcenia: wtórnego	Edometryczny moduł ściśliwości: pierwotnej	Edometryczny moduł ściśliwości: wtórnej	Zawartość części organicznych	Metoda ustalenia parametrów wg PN-81/B-03020	Kategoria urabialności wg PN-B-06050
							$[I_D]$	$[I_L]$	W_n	ρ	c_u	c/c'	φ/φ'	E_o	E	M_o (E_{oed})	M	C_{om}		
							[%]	-	[%]	[t*m^3]	[kPa]	[kPa]	[°]	[kPa]		[kPa]		[%]		
	Nasyp niekontrolowany*		**0**	nN	Mg		-	**-**	-	-	-	-	-	-	-	-	-	-	-	-
Czwartorzęd (Q)	**Pospółka gliniasta z otoczakami**	R	**I**	Pog+KO	grclSa+Co	C	-	**0,10**[1]	9,0[2]	2,20[2]	80[1]	22,0[2]/ 18,0[1]	16,0[2]/ 19,0[1]	26 000[2]	43 000[2]	37 000[2]	62 000[2]	-	B	4

Parametry warstw i rodzaj gruntów (spoistych) określono na podst. badań makroskopowych przy użyciu penetrometru tłoczkowego i ścinarki obrotowej (uzup. przez wałeczkowanie i próby rozmakania, rozcierania).

W zależności od zastosowanej do obliczeń nośności i odkształceń podłoża gruntowego normy, **wartości obliczeniowe parametrów geotechnicznych** należy wyprowadzać:

- wg PN-EN 1997-1 poprzez iloraz podanych w tabeli wartości charakterystycznych z częściowymi współczynnikami bezpieczeństwa do parametrów geotechnicznych γ_M, zdefiniowanymi w Załączniku A do normy,
- wg PN-81/B-03020 poprzez iloczyn wartości charakterystycznej ze współczynnikiem materiałowym γ_m równym 0,9 lub 1,1, przyjmując do obliczeń bardziej niekorzystną wartość.

* - dla warstwy nie określano parametrów ze względu na niejednorodny skład.

OBJAŚNIENIA SYMBOLI I ZNAKÓW UŻYTYCH W OPRACOWANIU

Symbole i nazwy gruntów wg normy PN-EN ISO 1488-1 i PN-EN ISO 1488-2

GRUNTY ANTROPOGENICZNE

Mg - nasypy kontrolowane lub niekontrolowane

GRUNTY RODZIME ORGANICZNE

Or - zawartość części organicznych ≤2mm % suchej masy
Niskoorganiczny - 2 - 6% /grunty próchniczne/
Organiczny - 6 - 20% /namuły, gytie/
Wysokoorganiczne - >20% /torfy/

GRUNTY RODZIME MINERALNE /NIESKALISTE/

Bardzo gruboziarniste

Lbo - duże głazy /> 630mm/
Bo - głazy /> 200-630mm/
Co - kamienie /> 63-200mm/

Gruboziarniste

Gr - żwir /> 2,0-63mm/
CGr -żwir gruby /> 20-63mm/
MGr -żwir średni /> 6,3-20mm/
FGr -żwir drobny /> 2,0-6,3mm/

saGr - żwir piaszczysty
saclGr - żwir gliniasty

Sa - piasek /> 0,063-2,0mm/
CSa - piasek gruby /> 0,63-2,0mm/
MSa - piasek średni /> 0,2-0,63mm/
FSa - piasek drobny /> 0,063-0,2mm/

grSa - piasek ze żwirem
siSa - piasek pylasty
clSa - piasek gliniasty

Drobnoziarniste

Si - pył /> 0,002 - 0,063mm/
Csi - pył gruby /> 0,02 - 0,063mm/
MSi - pył średni /> 0,0063 - 0,02mm/
FSi - pył średni /> 0,002 - 0,0063mm/

saSi - pył piaszczysty
saclSi - glina pylasta, glina piaszczysta
sasiCl - glina, glina zwięzła, glina pylasta zwięzła, glina piaszczysta zwięzła

Cl- ił /< 0,002mm/

siCl - ił pylasty
saCl - ił piaszczysty

W - zwietrzeliny

W_x - literę x w indeksie dolnym zastępuje się symbolem skały lub gruntu, z której powstała zwietrzelina np. W_p - zwietrzelina piaskowca, W_l - zwietrzelina łupka

W_{RU} - rumosze

W_{RUX} - literę x w indeksie dolnym zastępuje się symbolem skały lub gruntu, z której powstał rumosz np. W_{RUp} - rumosz piaskowca, W_{RUl} - rumosz łupkowy

INNE GRUNTY NIE OBJĘTE NORMAMI PN-EN ISO OZNACZONE WG NORMY PN-86/B-02480

GRUNTY SKALISTE

ST- skała twarda
SM - skała miękka

OBJAŚNIENIE ZASADY TWORZENIA SYMBOLI GRUNTÓW

Frakcję główną oznacza się dużymi literami, frakcje drugorzędne i kolejne oznacza się małymi literami w kolejności ich ważności przed frakcją główną np. **grFSa** - piasek średni ze żwirem (lub domieszką żwiru), **simsaGr** - żwir z piaskiem średnim i domieszką pyłu.

ZNAKI DODATKOWE DOTYCZĄCE OPISU GRUNTÓW

x - symbole gruntów stanowiących przewarstwienia oznaczone są małymi literami z podkreśleniem po głównej frakcji gruntu np. **FSasi** - piasek drobny przewarstwiony pyłem
( ) - w nawiasie oznaczenia uzupełniające dot. składu nasypu, rodzaju gruntów organicznych i petrografii skał np. **$SM_{(p-l)}$** - skała miękka piaskowiec lub łupek
/ - dwie frakcje w równych proporcjach (na pograniczu)

SYMBOLE GENEZY GRUNTU

M - grunty morskie
R - grunty rzeczne (aluwialne)
L - grunty jeziorne
O - grunty organiczne:
- **O_R**- organiczne rzeczne (namuł)
- **O_S**- organiczne bagienne (torf)
- **O_L**- organiczne jeziorne (namuł, gytia)
- **O_H**- organiczne zastoiskowe (namuł, gytia)

E - grunty eoliczne:
- **E_D**- grunty w wydmach
- **E_L**- lessy i utwory lessopodobne

GL - grunty lodowcowe:
- **GL_M**- morenowe (gliny zwałowe, piaski i żwiry lodowcowe)
- **GL_F**- fluwioglacjalne (piaski i żwiry wodnolodowcowe)
- **GL_H**- zastoiskowe (iły warwowe jeziorno-lodowcowe)

D - deluwia
C - koluwia (osady zboczowe)

OPRÓBOWANIE WIERCENIA

Klasy jakości prób gruntu (wg PN-EN 1997-2) i kategorie metod ich pobierania (wg EN ISO 22475-1):
- **1 - 2 klasa** - próby o nienaruszonej strukturze - **kat. A**
- **3 - 4 klasa** - próby o naturalnej wilgotnści i uziarnieniu - **kat. A i B**
- **5 klasa** - próby o naturlanym uziarnieniu - **kat. A, B i C**

OZNACZENIE WODY W WIERCENIU

swobodny poziom wody gruntowej
2,0 ustalony poziom wody gruntowej i jego głębokość [m. p.p.t.]
3,0 nawiercony poziom wody gruntowej i jego głębokość [m. p.p.t.]
1,5 poziom sączeń wód infiltracyjnych i jego głębokość [m. p.p.t.]

OZNACZENIE WILGOTNOŚCI GRUNTU

mw mało wilgotny
w wilgotny
m mokry
nw nawodniony

OZNACZENIE STANU I KONSYSTENCJI GRUNTU

grunty gruboziarniste:	grunty drobnoziarniste:
bzg bardzo zagęszczony	**zw** zwarta
zg zagęszczony	**tpl** twardoplastyczna
szg średnio zagęszczony	**pl** plastyczna
ln luźny	**mpl** miękkoplastyczna
bln bardzo luźny	**bmpl** bardzo miękkoplastyczna
I_D stopień zagęszczenia	**I_L** stopień plastyczności

OZNACZANIE RODZAJU BADAŃ I SONDOWAŃ

PP penetrometr tłoczkowy
TV ścinarka obrotowa
SLVT sonda udarowo-obrotowa
DPL sonda dynamiczna lekka (SD-10)

INNE OZNACZENIA

(I) numer warstwy geotechnicznej
——— granice warstw geotechnicznych

Qh czwartorzęd/holocen
Qp czwartorzęd/plejstocen
Tr trzeciorzęd/**M** miocen/**Pg** paleogen

Kraków, 16.02.2023r.

ZDW/PW/2023/1382 /DI-6/AZU
DI-6/653-13/968/23

Andrzej Olszowski A14 Usługi Projektowe, Nadzory Budowlane
Grzegorz Majewski
ul. Biecka 8/35
38-300 Gorlice

W odpowiedzi na pismo z dnia 07.02.2023r. w sprawie uzgodnienia zmiany zagospodarowania terenu przyległego do pasa drogowego drogi publicznej w związku z planowaną inwestycją polegającą na budowie parkingu samochodowego na dz. nr 1792/3 w m. Szczawa, Zarząd Dróg Wojewódzkich w Krakowie w rozumieniu przepisów: art. 35 ust.3 ustawy o drogach publicznych (Dz. U. 2022 poz. 1693) z dnia 7 lipca 2022r. uzgadnia planowaną zmianę zagospodarowania terenu przyległego do pasa drogowego drogi wojewódzkiej nr 968 z obsługą komunikacyjną poprzez istniejący zjazd z drogi wojewódzkiej nr 968 na drogę wewnętrzną zlokalizowaną na dz. nr 1792/3.

Z-ca Dyrektora
ds. Inwestycji
mgr inż. Robert Górecki

Otrzymują :
1x Adresat
1x RDWNS
1x DI-6/1 a/a

wpł. 31-03-2023

DECYZJA / ~~POSTANOWIENIE~~
Z dnia 28.03.2023 znak ST-II.670.31.2023.ED
Regionalnego Dyrektora
Ochrony Środowiska w Krakowie
Stała / ~~Stało się~~ Ostateczna / ~~Ostateczne~~
z dniem 15.04.2023r. Starszy Specjalista
Stary Sącz dn. 30.05.2023r. Durda
podpis stwierdzający ostateczność mgr inż. Elżbieta Durda
REGIONALNA DYREKCJA OCHRONY ŚRODOWISKA w KRAKOWIE Wydział Spraw Terenowych w Starym Sączu 33-340 Stary Sącz, ul. Daszyńskiego 3

REGIONALNY DYREKTOR
OCHRONY ŚRODOWISKA
W KRAKOWIE

Stary Sącz, 28 marca 2023 r.

ST-II.670.31.2023.ED

DECYZJA

Na podstawie art. 105 § 1 ustawy z dnia 14 czerwca 1960 r. Kodeks postępowania administracyjnego (Dz. U. z 2022 r., poz. 2000, poz. 2185 i poz. 1855) i art. 118 ustawy z dnia 16 kwietnia 2004 r. o ochronie przyrody (Dz. U. z 2022 r., poz. 916, poz. 1726, poz. 2375 i poz. 2185), po rozpoznaniu zgłoszenia Pana Grzegorza Majewskiego z firmy „Andrzej Olszowski A14 Usługi Projektowe, Nadzory Budowlane", ul. Biecka 8/35, 38-300 Gorlice - pełnomocnika Nadleśnictwa Limanowa, z dnia 23.02.2023 r. znak: A14/24/23 (data wpływu: 24.02.2023 r.), uzupełnionego pismem z dnia 22.03.2023 r. znak: A14/27/23 (data wpływu: 23.03.2023 r.), dotyczącego inwestycji pn.: ***„Wykonanie miejsca postojowego pojazdów na działce ewidencyjnej nr 1792/3 w Gminie Kamienica, obrębie ewidencyjnym Szczawa, w oddziale leśnym nr 246a i 246d, w Leśnictwie Gorc"***

orzekam

umorzyć postępowanie wszczęte na podstawie zgłoszenia Pana Grzegorza Majewskiego z firmy „Andrzej Olszowski A14 Usługi Projektowe, Nadzory Budowlane" będącego pełnomocnikiem Nadleśnictwa Limanowa, z dnia 23.02.2023 r. znak: A14/24/23 (data wpływu: 24.02.2023 r.), uzupełnionego pismem z dnia 22.03.2023 r. znak: A14/27/23 (data wpływu: 23.03.2023 r.), dotyczącego inwestycji pn.: *„Wykonanie miejsca postojowego pojazdów na działce ewidencyjnej nr 1792/3 w Gminie Kamienica, obrębie ewidencyjnym Szczawa, w oddziale leśnym nr 246a i 246d, w Leśnictwie Gorc"*.

UZASADNIENIE

W dniu 24.02.2023 r. do Regionalnego Dyrektora Ochrony Środowiska w Krakowie wpłynęło zgłoszenie w trybie art. 118 ustawy z dnia 16 kwietnia 2004 r. o ochronie przyrody, znak: A14/24/23 z dnia 23.02.2023 r. złożone przez Pana Grzegorza Majewskiego z firmy Andrzej Olszowski A14 Usługi Projektowe, Nadzory Budowlane, będącego pełnomocnikiem Nadleśnictwa Limanowa.

Po dokonaniu analizy przedmiotowego zgłoszenia Regionalny Dyrektor Ochrony Środowiska w Krakowie, działając na podstawie art. 64 § 2 w związku z art. 122c § 2 ustawy Kodeks postępowania administracyjnego, pismem z dnia 16.03.2023 r. znak: ST-II.670.31.2023.ED wezwał Zgłaszającego do uzupełnienia i doprecyzowania treści przedłożonego zgłoszenia. Odpowiedź na ww. wezwanie wpłynęła w dniu 23.03.2023 r. pismem znak: A14/27/23 z dnia 22.03.2023 r.

Przedmiotem planowanego zamierzenia jest wykonanie parkingu samochodowego o powierzchni użytkowej równej 0,086 ha na działce ewidencyjnej nr 1792/3 w miejscowości Szczawa, gmina Kamienica, powiat limanowski, województwo małopolskie. Teren przeznaczony pod inwestycję w stanie istniejącym jest przekształcony przez człowieka,

obecnie posiada on nawierzchnię ze żwiru, kruszywa i destruktu asfaltowego. W ramach planowanych działań zaprojektowano wykonanie miejsc postojowych o nawierzchni z płyt betonowych ażurowych. Miejsca postojowe zostaną ograniczone obrzeżami betonowymi do poziomu nawierzchni. Jezdnię manewrową zaprojektowano o nawierzchni z kruszywa, ograniczoną obustronnie opornikiem betonowym wtopionym do poziomu nawierzchni. Odwodnienie jezdni manewrowej oraz miejsc postojowych realizowane będzie jak dotychczas, powierzchniowo, poprzez nadanie odpowiednich spadków poprzecznych i podłużnych.

Z przedłożonych informacji wynika, że roboty ziemne w zakresie planowanej inwestycji będą polegały wyłącznie na wykonaniu wykopów pod projektowaną konstrukcję nawierzchni jezdni manewrowej oraz miejsc postojowych. Głębokość wykopów nie przekroczy sumarycznej grubości projektowanych warstw konstrukcyjnych, wynoszącej maksymalnie 50 cm. Niweletę jezdni manewrowej oraz spadki poprzeczne i podłużne miejsc postojowych zaprojektowano dostosowując się do poziomu terenu istniejącego, zatem ukształtowanie terenu w zakresie inwestycji nie ulegnie zmianie. Realizacja zamierzenia nie wymaga wycinki drzew.

Przedstawione w zgłoszeniu prace będą realizowane z uwzględnieniem działań minimalizujących oddziaływanie na środowisko wodne, wodno-glebowe i przyrodnicze m.in.: na terenie planowanych prac nie będą dokonywane naprawy sprzętu budowlanego; nie będą pozostawiane na terenie prowadzonych prac ziemnych jakiekolwiek odpady, w tym w szczególności pojemniki z odpadami niebezpiecznymi typu paliwa, smary, oleje itp.; maszyny budowlane będą tankowane poza wykopami, ze szczególną ostrożnością; stosowane będą wyłącznie urządzenia i maszyny w pełni sprawne technicznie, ze szczelnymi układami: paliwowymi, hydraulicznymi oraz innych płynów eksploatacyjnych; jeśli na omawianym terenie stwierdzone zostaną masowe migracje płazów związane z okresem rozrodczym oraz dyspersją młodych osobników, teren budowy zostanie zabezpieczony tak, aby uniemożliwić płazom przedostanie się na teren, gdzie w wyniku prac byłyby zagrożone, w tym celu ustawione zostaną specjalne siatki, a stwierdzone osobniki zostaną przeniesione w bezpieczne miejsce; w przypadku stwierdzenia gatunków objętych ochroną prawną inwestor niezwłocznie wystąpi o uzyskanie stosownego zezwolenia na odstępstwa od zakazów obowiązujących w stosunku do gatunków chronionych. Podczas prowadzenia prac nie dopuści się także do tworzenia tymczasowych oczek wodnych, które mogłyby być zasiedlone przez płazy i inne organizmy, które w ten sposób byłyby zagrożone podczas robót.

Planowany termin rozpoczęcia działań to II-III kwartał 2023 r. Przewidywany czas trwania robót to 3-4 miesiące.

Przedmiotowe prace prowadzone będą poza ciekiem naturalnym i obrębami ochronnymi wyznaczonymi na podstawie ustawy o rybactwie śródlądowym. Zlokalizowane są jednak na terenie Południowomałopolskiego Obszaru Chronionego Krajobrazu objętego ochroną na podstawie Uchwały nr XX/274/20 Sejmiku Województwa Małopolskiego z dnia 27 kwietnia 2020 r. *w sprawie Południowomałopolskiego Obszaru Chronionego Krajobrazu* (Dz. Urz. Woj. Małopolskiego z 2020 r., poz. 3482) oraz w obszarze Natura 2000 Ostoja Gorczańska PLH120018.

Art. 118 ust. 1 ustawy z dnia 16 kwietnia 2004 r. o ochronie przyrody określa katalog działań, które podlegają zgłoszeniu regionalnemu dyrektorowi ochrony środowiska, o ile prowadzone będą one na obszarach form ochrony przyrody, o których mowa w art. 6 ust. 1 pkt 1-5 i 7-9 tej ustawy, w obrębach ochronnych wyznaczonych na podstawie ustawy z dnia 18 kwietnia 1985 r. o rybactwie śródlądowym (Dz. U z 2022 r., poz. 883), a także w obrębie

cieków naturalnych. Do działań tych należą m.in. roboty ziemne mogące zmienić warunki wodne lub wodno-glebowe.

Zgłoszenia prowadzenia robót ziemnych wymagają działania, które mogą wywołać zmiany mogące mieć istotny wpływ na warunki funkcjonowania elementów przyrodniczych, w tym: układ sieci hydrograficznej, kierunek spływu wód, poziom wód gruntowych i podziemnych, stopień izolacji wód podziemnych od wód powierzchniowych, wilgotność terenu, zdolności retencyjne danego terenu, bilans wodny, itd.

Po analizie treści zgłoszenia i zakresu przedstawionych prac Regionalny Dyrektor Ochrony Środowiska w Krakowie stwierdza, że przedmiotowe prace nie zaliczają się do tego typu robót, a tym samym nie kwalifikują się one do żadnej z kategorii działań wymienionych w art. 118 ust. 1 i 2 ustawy o ochronie przyrody.

Mając powyższe na uwadze uznano, że dla przedstawionego w zgłoszeniu zakresu prac nie zachodzą przesłanki do dokonania zgłoszenia prowadzenia działań w oparciu o art. 118 ust. 1 i 2 ustawy o ochronie przyrody.

Zgodnie z art. 105 § 1 Kodeksu postępowania administracyjnego, gdy postępowanie z jakichkolwiek przyczyn stało się bezprzedmiotowe w całości albo w części, organ administracji publicznej wydaje decyzję o umorzeniu postępowania odpowiednio w całości albo w części.

W niniejszej sprawie zaistniały okoliczności kwalifikujące do zastosowania art. 105 § 1 Kodeksu postępowania administracyjnego. Biorąc powyższe pod uwagę, należało orzec, jak w sentencji.

Pouczenie

Od decyzji niniejszej przysługuje odwołanie do Generalnego Dyrektora Ochrony Środowiska w Warszawie w terminie 14 dni od daty jej otrzymania za pośrednictwem Regionalnego Dyrektora Ochrony Środowiska w Krakowie.

Z up. Regionalnego Dyrektora
Ochrony Środowiska w Krakowie

mgr Małgorzata Mordarska-Duda

Zastępca Regionalnego Dyrektora
Regionalny Konserwator Przyrody
/podpis elektroniczny/

INFORMACJA ADMINISTRATORA O PRZETWARZANIU DANYCH OSOBOWYCH

Uprzejmie informujemy, że:

1. administratorem danych osobowych jest Regionalny Dyrektor Ochrony Środowiska z siedzibą w Krakowie ul. Mogilska 25, 31-542 Kraków tel.: 12 61 98 120;

2. dane kontaktowe inspektora ochrony danych osobowych: iod@krakow.rdos.gov.pl;

3. Pani/Pana dane osobowe przetwarzane będą w celu rozpatrywania zgłoszeń o prowadzonych działaniach na obszarze form ochrony przyrody, o których mowa w art. 6 ust. 1 pkt 1-5 i 7-9, w obrębach ochronnych wyznaczonych na podstawie ustawy z dnia 18 kwietnia 1985 r. o rybactwie śródlądowym, a także w obrębie cieków naturalnych – na podstawie art. 6 ust. 1 lit. c), e) Rozporządzenia Parlamentu Europejskiego i Rady (UE) 2016/679 z dnia 27 kwietnia 2016 r. w sprawie ochrony osób fizycznych w związku z przetwarzaniem danych osobowych i w sprawie swobodnego przepływu takich danych oraz uchylenia dyrektywy 95/46/WE (ogólne rozporządzenie o ochronie danych) w związku z Ustawą z dnia 16 kwietnia 2004r. o ochronie przyrody oraz ustawa Kodeks postępowania administracyjnego;

4. dane osobowe są udostępniane następującym kategoriom odbiorców:

- podmiotom upoważnionym do ich otrzymania na mocy przepisów prawa,
- podmiotom serwisującym i obsługującym nasze systemy informatyczne;

5. dane osobowe będą przechowywane przez okres wynikający z Jednolitego Rzeczowego Wykazu Akt Generalnej Dyrekcji Ochrony Środowiska i Regionalnych Dyrekcji Ochrony Środowiska tj.: wieczyście.

6. osobie, której dane dotyczą przysługuje prawo do żądania od administratora dostępu do danych osobowych, ich sprostowania lub ograniczenia przetwarzania, a także prawo wniesienia skargi do organu nadzorczego, tj. Prezesa Urzędu Ochrony Danych Osobowych, ul. Stawki 2, 00-193 Warszawa;

7. podanie danych jest wymogiem ustawowym wynikającym z Ustawy z dnia 16 kwietnia 2004r. o ochronie przyrody. Nie podanie danych osobowych uniemożliwi realizację działań wskazanych w pkt.3;.

8. Administrator nie przetwarza danych osobowych w sposób zautomatyzowany, w tym dane osobowe nie podlegają profilowaniu.

Otrzymują:

1. Grzegorz Majewski
2. ST-II. aa

TAURON Dystrybucja S.A.
Oddział w Krakowie
ul. Dajwór 27, 31-060 Kraków
Infolinia: +48 32 606 0 616
info@tauron-dystrybucja.pl

TAURON DYSTRYBUCJA

Limanowa, 2023-02-24

Sygnatura TD/OKR/OME/K/WT/AB/148/2023

TD/OKR/OME/2023-02-24/ wątek o nr: 23-02-0126943-01

Nadleśnictwo Limanowa
ul. Kopernika 3
34-600 Limanowa

WARUNKI TECHNICZNE USUNIĘCIA KOLIZJI SIECI ELEKTROENERGETYCZNEJ

W związku z kolizją projektowanej inwestycji:

przebudowa sieci napowietrznej niskiego napięcia w związku z budową miejsca postojowego pojazdów na dz. ew. nr 1792/3 w miejscowości Szczawa, gm. Kamienica

z istniejącą infrastrukturą energetyczną podajemy poniżej warunki usunięcia kolizji istniejących urządzeń elektroenergetycznych, stanowiących składnik majątku TAURON Dystrybucja S.A.:

1. Przebudowa dotyczy:
   - sieć elektroenergetyczna napowietrzna nN AL 4x25 mm^2 przęsło od słupa nr 304 (KRL 344003) do słupa ny 305 (KRL 344005) zasilana ze stacji transformatorowej nr KRL 7637 Szczawa 18

2. Usunięcie kolizji będzie wymagało:
   - **przebudowa sieci elektroenergetycznej napowietrznej nN AL 4x25 mm^2 przęsło od słupa nr 304 (KRL 344003) do słupa nr 305 (KRL 344005) zasilanej ze stacji transformatorowej KRL 7637 Szczawa 18 z jednoczesną zmianą lokalizacji słupa nr 305 poza obręb kolizji zgodnie z załączonym projektem zagospodarowania**
   - **stanowiska słupowe sieci nN dostosować do nowych warunków pracy istniejącej napowietrznej sieci rozdzielczej**

3. Należy dokonać zwrotu następujących elementów sieci i urządzeń: -----
4. Usuniecie kolizji należy zrealizować w sposób umożliwiający realizację planowanych zmian w zagospodarowaniu terenu z zachowaniem dotychczasowych funkcji, relacji i parametrów elementów sieci dystrybucyjnej umożliwiających jej właścicielowi prowadzenie działalności statutowej w sposób nie gorszy niż przed usunięciem kolizji.

5. Na cały zakres prac należy opracować kompletną dokumentację techniczną i prawną składającą się z tomu budowlanego, wykonawczego i rozruchowego, którą należy przedstawić do uzgodnienia w Wydziale Eksploatacji TAURON Dystrybucja S.A. Oddział w Krakowie Region SN i nN Limanowa oraz uzyskać wymagane prawem uzgodnienia i decyzje administracyjne.
6. Przy opracowaniu dokumentacji technicznej należy korzystać z rozwiązań typowych i powtarzalnych oraz zachować wymagania zawarte w aktualnie obowiązujących przepisach i standardach TAURON Dystrybucja S.A.
7. Projekt należy sporządzić i przekazać w wersji elektronicznej i papierowej.
8. Do projektu należy dołączyć harmonogram prac uwzględniający minimalizację czasu wyłączenia.
9. Należy uzyskać zgodę na wymagane odpłatne wyłączenia odpowiednich urządzeń energetycznych oraz ustalić nadzór służb energetycznych. Na czas wykonywania przebudowy należy zapewnić ciągłość zasilania istniejących obwodów, zasilanie tymczasowe lub agregaty prądotwórcze.
10. Wszelkie prace na istniejących urządzeniach energetycznych będących własnością TAURON Dystrybucja S.A. wykonywać z zachowaniem szczególnych środków ostrożności pod nadzorem służb energetycznych Regionu SN/nN Limanowa, a następnie zgłosić celem dokonania odbioru robót zanikowych, a po zakończeniu realizacji całego zakresu prac zgłosić je do końcowego odbioru technicznego.
11. Zapewnić całodobowy dostęp do urządzeń wykonanych w ramach usunięcia kolizji dla służb energetycznych.
12. Prace przy urządzeniach energetycznych powinny być wykonywane przez firmę działającą w branży elektrycznej, przez pracowników posiadających odpowiednie kwalifikacje, zgodnie z obowiązującymi normami i przepisami. Zaleca się, aby prace były wykonane w technologii prac pod napięciem przez osoby posiadające upoważnienia do wykonywania tego typu prac na sieci TAURON Dystrybucja. S.A.
13. W przypadku występowania kabli elektroenergetycznych zabrania się prowadzenia robót ziemnych sprzętem mechanicznym w odległości mniejszej niż 2 m od kabla zlokalizowanego przekopem kontrolnym. Kable można odkopać tylko do strefy ochronnej tj. folii lub cegły – zabrania się odkrywania czynnych kabli energetycznych.
14. Dla linii kablowych SN należy wykonać pomiar wyładowań niezupełnych.
15. Po zakończeniu usunięcia kolizji sieci należy uaktualnić mapy geodezyjne z naniesieniem tychże do Państwowych Zasobów Geodezyjnych.
16. Do odbioru prac przedłożyć powykonawczą dokumentację. Dokumentacja geodezyjna powinna być wykonana zgodnie z wymaganiami TDSA w wersji papierowej i elektronicznej.
17. Niniejsze warunki usunięcia kolizji stanowią załącznik do Porozumienia/ Umowy, w której określono zasady finansowania wraz z podziałem obowiązków i odpowiedzialności pomiędzy stronami.
18. Warunkiem rozpoczęcia robót jest podpisana Umowa/ Porozumienie i uzgodniony projekt ze stroną TDSA.
19. Ważność niniejszych warunków ustala się na okres dwóch lat od daty ich wydania.
20. Osoba do kontaktu Biedroń Adam telefon 18 330 4609
    e-mail: adam.biedron@tauron-dystrybucja.pl

Warunki opracował: Adam Biedroń

Z poważaniem

TAURON Dystrybucja S.A.
Oddział w Krakowie
Wydział Eksploatacji
Starszy Specjalista ds. Eksploatacji Sieci
Jerzy Śmierciak

Kopia:
1.

Limanowa, dn. 22.03.2023 r.

STAROSTA LIMANOWSKI
34-600 LIMANOWA
ul. Józefa Marka 9

Znak sprawy: GK.6630.84.2023

ODPIS
PROTOKOŁU Z NARADY KOORDYNACYJNEJ
zakończonej w dniu 22.03.2023 r.
w sprawie usytuowania projektowanej sieci uzbrojenia terenu

Ustawa z dnia 17 maja 1989 - Prawo geodezyjne i kartograficzne (dz. U. z 2020 r. poz. 2052 z późn. zm.)

Przedmiot narady:	Sieć elektroenergetyczna niskiego napięcia (przebudowa)
Lokalizacja:	Gmina: Kamienica, Obręb: Szczawa, dz.: 1792/3
Wnioskodawca:	MAJEWSKI GRZEGORZ Libusza 707, 38-306 Libusza
Inwestor:	NADLEŚNICTWO LIMANOWA ul. Mikołaja Kopernika 3, 34-600 Limanowa
Przewodniczący:	Helena Kołodziej Inspektor w Wydziale Geodezji, Kartografii i Katastru
Sposób przeprowadzenia narady:	elektroniczny
Data wpływu:	13.03.2023 r.

PODSUMOWANIE NARADY

Projekt przedłożony na naradę koordynacyjną został uzgodniony pozytywnie z uwagami przez jej uczestników.

Lista uczestników narady koordynacyjnej wraz z uwagami

Lp.	**Nazwa instytucji** Sposób uczestnictwa	**Stanowisko** Uwagi	**Imię i nazwisko uczestnika**
1	**PRZEWODNICZĄCY NARADY KOORDYNACYJNEJ** elektroniczny	**Stanowisko pozytywne** Bez uwag	**Helena Kołodziej**
2	**ORANGE POLSKA S.A.** elektroniczny	**Uczestnik nieobecny na naradzie**	
3	**PSG SP.Z O.O. ODDZIAŁ ZAKŁAD GAZOWNICZY W KRAKOWIE** elektroniczny	**Stanowisko pozytywne** Uzgodniono bez uwag.	**Józef Mąka**
4	**TAURON DYSTRYBUCJA S.A. ODDZIAŁ W KRAKOWIE** elektroniczny	**Stanowisko pozytywne** 1. Uzgadnia się z uwagą, że prace w pobliżu urządzeń podziemnych TAURON Dystrybucja S.A. należy wykonać ręcznie, zgodnie z obowiązującymi normami. Wskazane jest ze względu na bezpieczeństwo osób i mienia, by przed przystąpieniem do prac wystąpić do TAURON Dystrybucja S.A. Oddział w Krakowie o nadzór branżowy. 2. Kategorycznie zabraniamy prowadzenia robót ziemnych sprzętem	**Michał Świderski**

		mechanicznym bez nadzoru w odległości mniejszej niż 2m od zlokalizowanego przekopem kontrolnym kabla. 3. Przed przystąpieniem do prac w odległości mniejszej niż: -3 m od skrajnych przewodów linii napowietrznych nN, -10 m od skrajnych przewodów linii napowietrznych SN, -15 m od skrajnych przewodów linii napowietrznych WN, należy uzgodnić bezpieczne metody pracy ze Spółką eksploatującą sieć. Odległości powyższe dotyczą również użycia dźwignic, licząc odległość od najdalej wysuniętej części maszyny do skrajnego przewodu. Prace ziemne należy prowadzić w ten sposób, aby nie naruszać ustojów slupów linii jw., inaczej będą musiały być odbudowane kosztem i staraniem winnego ich uszkodzenia. 4. Należy zachować normatywne odległości projektowanej inwestycji od istniejącej infrastruktury TAURON Dystrybucja S.A. Prace należy wykonywać zgodnie z obowiązującymi przepisami i normami oraz standaryzacją TAURON Dystrybucja S.A. 5. Ponadto informujemy, że na danym terenie mogą znajdować się urządzenia elektroenergetyczne i teletechniczne niebędące własnością TAURON Dystrybucja S.A.	
5	**WÓJT GMINY KAMIENICA** elektroniczny	**Uczestnik nieobecny na naradzie**	
Wnioskodawca			**MAJEWSKI GRZEGORZ**

Treść protokołu została uzgodniona z osobami, które uczestniczyły w naradzie wyłącznie za pomocą środków komunikacji elektronicznej.

Z upoważnienia Starosty Limanowskiego
Helena Kołodziej Inspektor w Wydziale Geodezji, Kartografii i Katastru

.....
Podpis przewodniczącego narady

POUCZENIE:

1. Przedstawiciele instytucji zostali zawiadomieni o sposobie, terminie i miejscu przeprowadzenia narady koordynacyjnej zgodnie z ustawą Prawo geodezyjne i kartograficzne (t.j. Dz. U. z 2020 r. poz.2052 z późn. zm.). W myśl art. 28b ust. 3 pkt 4 tej ustawy w naradzie koordynacyjnej mogą wziąć udział również inne podmioty, które mogą być zainteresowane rezultatami narady koordynacyjnej, w szczególności zarządzające terenami zamkniętymi, w przypadku sytuowania części projektowanych sieci na tych terenach.

2. Niniejsze uzgodnienie wykonano w oparciu o treść mapy zasadniczej, która może nie zawierać projektów wszystkich urządzeń podziemnych nie podlegających uzgodnieniu na mocy art. 28b ust. 2 ustawy Prawo geodezyjne i kartograficzne (t.j. Dz. U. z 2020 r. poz.2052 z późn. zm.) lub złożonych na naradę, a które nie uzyskały jednomyślnej pozytywnej opinii.

3. Znaki geodezyjne, urządzenia zabezpieczające te znaki oraz budowle triangulacyjne podlegają ochronie w myśl art. 15 ustawy Prawo geodezyjne i kartograficzne (t.j. Dz. U. z 2020 r. poz.2052 z późn. zm.).

Dokument wygenerował(a): Helena Kołodziej, dn. 22-03-2023 12:19:39
Jeżeli dokument jest wystawiony elektronicznie, to nie wymaga podpisu analogowego ani pieczęci, lecz wymaga podpisu elektronicznego.
Uwaga: podpis elektroniczny jest niewidoczny – można go zweryfikować tylko odpowiednim programem

MAPA DO CELÓW PROJEKTOWYCH
skala: 1:500
MZ: 7.115.14.03.3.4

woj. małopolskie
powiat: limanowski
jedn.ewid:. Kamjenica [120705_2]
obręb: Szczawa [0002]
działka ewid : 1792/3
Układ współrzędnych : "2000"
Układ wysokości: "PL-EVRF2007-NH"
ID: 6640.375.2023
Nowy Sącz 20.01.2023

Sporządzono na podstawie mapy zasadniczej oraz pomiaru bezpośredniego.
Wykazane na niniejszej mapie granice działek wkreślono z mapy ewidencyjnej, nie analizowano błędu położenia punktów granicznych.
Na przedmiotowych działkach nie badano obciążeń służebności gruntowych,
Mapa nie może służyć do celów rozgraniczeniowych,
Nie wyklucza się istnienia w terenie innych nie wykazanych na niniejszej mapie urządzeń podziemnych, które nie były zgłoszone do inwentaryzacji.

Legenda MPZP: ---------- – linie rozgraniczające tereny o różnym przeznaczeniu.

Starosta Limanowski
Dokumentacja projektowa nr
GK.6630.84.2023
była przedmiotem narady koordynacyjnej przeprowadzonej za pomocą środków komunikacji elektronicznej
zakończonej w dniu: 22-03-2023
Z up. Starosty
Helena Kołodziej
PRZEWODNICZĄCY NARADY KOORDYNACYJNEJ

Poświadczam, że niniejszy dokument został opracowany w wyniku prac geodezyjnych i kartograficznych, których rezultaty zawiera operat techniczny pozytywnie zweryfikowany. Jednocześnie informuję, że jestem świadomy odpowiedzialności karnej za złożenie fałszywego oświadczenia.

Identyfikator zgłoszenia prac geodezyjnych	6640.375.2023
Organ służby geodezyjnej, który otrzymał zgłoszenie	Starosta Limanowski
Wykonawca prac geodezyjnych	Usługi Geodezyjne Justyna Dynowska-Jamroży
Nr oraz data sporządzenia dokumentu zawierającego wynik pozytywnej weryfikacji	protokół 6640.375.2023_48307 z dnia 30-01-2023 r.
Imię i nazwisko oraz nr uprawnień zawodowych kierownika prac	Justyna Dynowska-Jamroży nr uprawnień 22927

Usługi Geodezyjne
Justyna Dynowska-Jamroży
Trzetrzewina 266, 33-395 Chełmiec
NIP: 7343478561, REGON: 364026693
e-mail: geodezja.justyna@gmail.com
TEL. 600-561-315

GEODETA UPRAWNIONY
mgr inż. Justyna Dynowska-Jamroży
upr. nr 22927

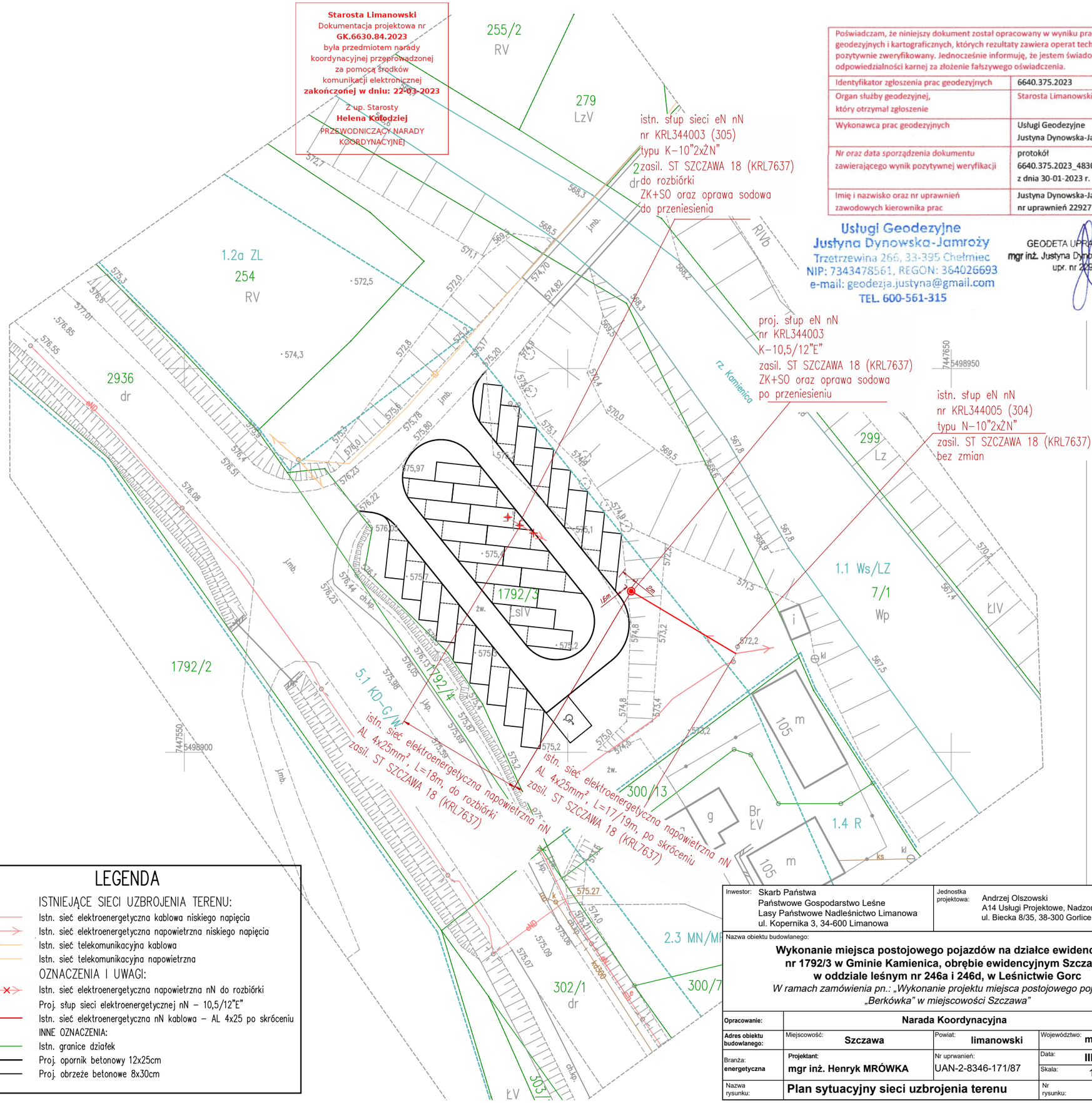

LEGENDA

ISTNIEJĄCE SIECI UZBROJENIA TERENU:
- Istn. sieć elektroenergetyczna kablowa niskiego napięcia
- Istn. sieć elektroenergetyczna napowietrzna niskiego napięcia
- Istn. sieć telekomunikacyjna kablowa
- Istn. sieć telekomunikacyjna napowietrzna

OZNACZENIA I UWAGI:
- Istn. sieć elektroenergetyczna napowietrzna nN do rozbiórki
- Proj. słup sieci elektroenergetycznej nN – 10,5/12"E"
- Istn. sieć elektroenergetyczna nN kablowa – AL 4x25 po skróceniu

INNE OZNACZENIA:
- Istn. granice działek
- Proj. opornik betonowy 12x25cm
- Proj. obrzeże betonowe 8x30cm

Inwestor:	Skarb Państwa Państwowe Gospodarstwo Leśne Lasy Państwowe Nadleśnictwo Limanowa ul. Kopernika 3, 34-600 Limanowa	Jednostka projektowa:	Andrzej Olszowski A14 Usługi Projektowe, Nadzory Budowlane ul. Biecka 8/35, 38-300 Gorlice
Nazwa obiektu budowlanego:	**Wykonanie miejsca postojowego pojazdów na działce ewidencyjnej nr 1792/3 w Gminie Kamienica, obrębie ewidencyjnym Szczawa, w oddziale leśnym nr 246a i 246d, w Leśnictwie Gorc** *W ramach zamówienia pn.: „Wykonanie projektu miejsca postojowego pojazdów „Berkówka" w miejscowości Szczawa"*		
Opracowanie:	**Narada Koordynacyjna**		
Adres obiektu budowlanego:	Miejscowość: **Szczawa**	Powiat: **limanowski**	Województwo: **małopolskie**
Branża: **energetyczna**	**Projektant:** **mgr inż. Henryk MRÓWKA**	Nr uprwanień: UAN-2-8346-171/87	Data: **III.2023** Skala: 1:500
Nazwa rysunku:	**Plan sytuacyjny sieci uzbrojenia terenu**		Nr rysunku: **1**

Państwowe
Gospodarstwo Wodne
Wody Polskie

KR.RPP.603.151.2023.BS

Kraków, 14.06.2023r.

Andrzej Olszowski
A14 Usługi Projektowe, Nadzory Budowlane
ul. Biecka 8/35
38-300 Gorlice

W odpowiedzi na zapytanie mailowe z dnia 30.05.2023r. z prośbą o określenia, czy inwestycja pn. „Budowa 32 miejsc postojowych dla pojazdów osobowych wraz z drogą manewrową oraz rozbiórka i budowa sieci elektroenergetycznej napowietrznej niskiego napięcia" mieści się w obszarach bezpośredniego zagrożenia powodzią, Państwowe Gospodarstwo Wodne Wody Polskie Regionalny Zarząd Gospodarki Wodnej w Krakowie informuje, iż zgodnie z obowiązującymi od dnia 22.10.2020r. mapami zagrożenia powodziowego, o których mowa w art. 169 ustawy z dnia 20 lipca 2017r. Prawo wodne (t.j. Dz.U. z 2022r., poz. 2625 ze zm.) fragmentarycznie granica działki nr 1792/3 w m. Szczawa od strony cieku, znajduje się na obszarze szczególnego zagrożenia powodzią od rzeki Kamienica, gdzie prawdopodobieństwo wystąpienia powodzi jest wysokie i wynosi p=10% (raz na 10 lat) oraz gdzie prawdopodobieństwo wystąpienia powodzi jest średnie i wynosi p=1% (raz na 100 lat).

Mając na uwadze przedłożony projekt zagospodarowania terenu do wniosku stwierdza się, że planowany teren inwestycji znajduje się poza obszarem szczególnego zagrożenia powodzią od rzeki Kamienica, gdzie prawdopodobieństwo wystąpienia powodzi jest wysokie i wynosi p=10% oraz gdzie prawdopodobieństwo wystąpienia powodzi jest średnie i wynosi p=1%.

W związku z powyższym, na działce nr 1792/3 w m. Szczawa w miejscu planowanej inwestycji nie obowiązują zakazy wynikające z art. 77 ust. 1 pkt 3 Prawa wodnego w zakresie *„gromadzenia ścieków, nawozów naturalnych, środków chemicznych, a także innych substancji lub materiałów, które mogą zanieczyścić wody, oraz prowadzenia przetwarzania odpadów, w szczególności ich składowania"*. Ponadto, nie zachodzi tu konieczność uzyskiwania pozwolenia wodnoprawnego na lokalizowanie nowych obiektów budowlanych w obrębie obszarów szczególnego zagrożenia powodzią wskazanego w art. 390 ust. 1 pkt 1 ustawy z dnia 20 lipca 2017r. Prawo wodne.

Dodatkowo informujemy, iż zgodnie z mapami zagrożenia powodziowego teren inwestycji położony jest również poza obszarem zalewowym od rzek Kamienica, gdzie prawdopodobieństwo wystąpienia powodzi jest niskie i wynosi p=0,2% (raz na 500 lat).

Z-ca DYREKTORA
Radosław Radoń

Otrzymują:
1. Adresat +RODO,
2. RPP a/a.

Państwowe Gospodarstwo Wodne Wody Polskie
Regionalny Zarząd Gospodarki Wodnej w Krakowie
ul. Marszałka J. Piłsudskiego 22, 31-109 Kraków
tel.: +48 (12) 62 84 130 | faks: +48 (12) 42 32 153 | e-mail: krakow@wody.gov.pl

Adres do korespondencji
TAURON Dystrybucja S.A.
Oddział w Krakowie
ul. Dajwór 27, 31-060 Kraków

Obsługa klientów
Elektronicznie: tauron-dystrybucja.pl/formularz
Telefonicznie: +48 32 606 0 616

TAURON DYSTRYBUCJA

1048213225

ANDRZEJ OLSZOWSKI A14
USŁUGI PROJEKTOWE,
NADZORY BUDOWLANE
ul. Biecka 8/35
38-300 Gorlice

Data pisma:	15.06.2023 r.
Nr pisma:	23-06-0053311-03
Sprawa:	Informacja w sprawie usytuowania projektowanej inwestycji na dz.ew.nr 1792/3, obr. Szczawa, gm. Kamienica.
Nr sprawy:	1048150270
Kontakt:	Świderski Michał
Telefon:	18 414-58-29
E-mail:	Michal.Swiderski@tauron-dystrybucja.pl

Szanowni Państwo

W odpowiedzi na Państwa pismo w sprawie jak wyżej uprzejmie informujemy, że na wskazanym terenie (*tj. dz.ew.nr 1792/3 w m. Szczawa*) nie znajdują się aktualnie urządzenia elektroenergetyczne SN stanowiące własność TAURON Dystrybucja S.A. (*tj. stacje transformatorowe SN/nN oraz sieci elektroenergetyczne SN*).

Informujemy, że dla rozbiórki i budowy sieci elektroenergetycznej napowietrznej nN w związku z występującą kolizją z projektowanym parkingiem na dz.ew.nr 1792/3 w m. Szczawa zostało wydane uzgodnienie numer TD/OKR/OMD/2023-02-14/0000005 z dnia 14-02-2023 r. oraz zostały określone warunki techniczne usunięcia kolizji sieci elektroenergetycznej numer TD/OKR/OME/K/WT/AB/148/2023 z dnia 24-02-2023 r. (*ważność uzgodnienia i warunków wynosi 2 lata od dnia ich wydania*).

Łączymy wyrazy szacunku
TAURON Dystrybucja S.A.
Oddział w Krakowie
Starszy Specjalista ds. uzgodnień branżowych
Wydział Dokumentacji
Michał Świderski

Kopię otrzymują:
1. Adresat
2. ~~OMD~~