



**ViaAmbra Sebastian Grabiński**

ul. Krucza 19/61  
00 - 525 Warszawa  
tel. 660 678 810  
s.grabinski@interia.pl

# PROJEKT BUDOWLANY

Nazwa elementu  
projektu budowlanego:

## ZAŁĄCZNIKI PROJEKTU BUDOWLANEGO

Nazwa inwestora wraz  
z adresem:

Powiat Gorlicki  
ul. Biecka 3,  
38-300 Gorlice

Nazwa zamierzenia  
budowlanego:

**Budowa dróg dojazdowych do pól w ramach operacji pn. „Scalanie gruntów  
wsi Raclawice, gmina Biecz, powiat Gorlice”**

Adres i kategoria  
obiektu budowlanego:

województwo małopolskie, gmina Biecz, powiat gorlicki, wieś Raclawice  
Droga nr 58  
Kategoria obiektu budowlanego: XXV – drogi

Branża

Drogowa

Identyfikatory działek  
ewidencyjnych, na  
których obiekt  
budowlany jest  
usytuowany

120502\_5.0007.659

Gdańsk, 17.11.2023 r.

SPIS TREŚCI

ZAŁĄCZNIKI PROJEKTU BUDOWLANEGO

<b>1. INFORMACJA DOTYCZĄCA BEZPIECZEŃSTWA I OCHRONY ZDROWIA.....</b>	<b>4</b>
<b>2. OPINIE, UZGODNIENIA, POZWOLENIA I INNE DOKUMENTY</b>	<b>9</b>

## 1. INFORMACJA DOTYCZĄCA BEZPIECZEŃSTWA I OCHRONY ZDROWIA

Funkcja (branża)	Imię i nazwisko	Uprawnienia	Specjalność	Podpis
Projektował (b. drogowa)	mgr inż. Sebastian Grabiński	MAZ/0014/PWBD/18	Uprawnienia budowlane do projektowania i kierowania robotami budowlanymi w specjalności inżynierskiej drogowej bez ograniczeń	
Sprawdził (b. drogowa)	mgr inż. Andrzej Duliński	MAZ/0012/PWBD/18	Uprawnienia budowlane do projektowania i kierowania robotami budowlanymi w specjalności inżynierskiej drogowej bez ograniczeń	
Projektował (b. elektroenergetyczna)	mgr inż. Mateusz Klekowski	LOD/4859/PWBE/22	Uprawnienia budowlane do projektowania i kierowania robotami budowlanymi bez ograniczeń w specjalności instalacyjnej w zakresie sieci, instalacji i urządzeń elektrycznych i elektroenergetycznych	
Sprawdził (b. elektroenergetyczna)	mgr inż. Michał Wach	LOD/4934/PWBE/22	Uprawnienia budowlane do projektowania i kierowania robotami budowlanymi bez ograniczeń w specjalności instalacyjnej w zakresie sieci, instalacji i urządzeń elektrycznych i elektroenergetycznych	
Projektował (b. telekomunikacyjna)	inż. Wojciech Gręda	1786/99/U	Uprawnienia budowlane do projektowania i kierowania robotami budowlanymi w specjalnościach instalacyjnych w telekomunikacji przewodowej wraz z infrastrukturą towarzyszącą w zakresie: linii, instalacji i urządzeń liniowych	

Zgodnie z Rozporządzeniem Ministra Infrastruktury z dnia 23 czerwca 2003 r. w sprawie informacji dotyczącej bezpieczeństwa i ochrony zdrowia oraz planu bezpieczeństwa i ochrony zdrowia, każde planowane zamierzenie winno być poprzedzone analizą bezpieczeństwa i ochrony zdrowia w zależności od zakresu i warunków realizacji planowanej inwestycji.

### 1. Zakres robót dla całego zamierzenia budowlanego oraz kolejność realizacji poszczególnych obiektów

Przy realizacji zamierzenia budowlanego p.n.:

**Budowa dróg dojazdowych do pól w ramach operacji pn. „Scalanie gruntów wsi Raclawice, gmina Biecz, powiat Gorlice”**

Roboty przygotowawcze:

- oznakowanie miejsca robót,
- zabezpieczenie terenu budowy przed osobami nieupoważnionymi,
- roboty pomiarowe i geodezyjne,
- usunięcie warstwy humusu,
- Z zakresu robót branży drogowej:
  - wykonanie wykopów,
  - wykonanie nasypów,

- wykonanie robot rozbiórkowych
- profilowanie i zagęszczanie podłoża pod warstwy konstrukcyjne,
- wbudowanie warstw konstrukcyjnych,
- zagęszczenie warstw konstrukcyjnych,
- wykonanie nawierzchni bitumicznych, brukowanych,
- plantowanie terenu
- rozścielenie warstwy ziemi urodzajnej (humusu) obsianie,
- porządkowanie terenu,
- montaż urządzeń bezpieczeństwa ruchu,
- odbiór końcowy robót,
- inwentaryzacja robót zanikających i powykonawcza.

Kolejność wykonywania robót należy tak zaplanować, aby niedogodności związane z robotami ziemnymi ograniczyć do niezbędnego minimalnego czasu ich wykonania. Prace należy skoordynować z innymi robotami prowadzonymi w strefie budowy drogi i innej infrastruktury technicznej.

Całość prac należy wykonać zgodnie z wiedzą techniczną i przepisami .

## **2. Wykaz istniejących obiektów budowlanych**

W pasie przewidzianym pod realizację omawianego zamierzenia budowlanego istnieje szereg obiektów budowlanych. Zakres tych obiektów jest następujący:

- rów,
- droga

## **3. Elementy zagospodarowania terenu mogące stworzyć zagrożenie bezpieczeństwa i zdrowia ludzi**

- czynny układ komunikacyjny,
- prace pod liniami energetycznymi,

## **4. Przewidywane zagrożenia występujące podczas realizacji robót**

- Prowadzenie robót w obrębie pasa drogowego przy równocześnie występującym ruchu drogowym
- wypadki i zdarzenia drogowe przez cały okres trwania budowy,
- Prowadzenie robót w obrębie uzbrojenia inżynierskiego – możliwość porażenia prądem.
- Możliwość przygniecenia, uderzenia ciężkimi przedmiotami i elementami konstrukcyjnymi,
- Wpadnięcie do wykopów – występuje w obrębie wszystkich wykopów,

- Zasypanie urobkiem – występuje w wykopach posiadających bezpieczne nachylenie skarp o wysokości powyżej 3,0m oraz o ścianach pionowych bez rozparcia o głębokości większej niż 1,5 m,
- Uderzenie przez przemieszczane przedmioty – występuje na terenie placu budowy i zaplecza budowy w czasie ręcznego i mechanicznego przemieszczania materiałów i przedmiotów przez cały czas trwania budowy,
- Montaż przepustu itp. z użyciem dźwigu – występuje podczas pracy dźwigu,
- Kontakt z przedmiotami ostrymi i szorstkimi – występuje na terenie placu budowy i zaplecza budowy oraz miejsca składowania materiałów,
- Kontakt z przedmiotami będącymi w ruchu – elektronarzędzia urządzeń znajdujących się na budowie przez cały okres trwania budowy,
- Porażenie prądem elektrycznym – występuje przez cały okres trwania budowy w czasie posługiwania się elektronarzędziami oraz innymi urządzeniami zasilanych energią elektryczną.
- Zachłapanie oczu – występuje w czasie wykonywania robót betoniarskich, murarskich i tynkarskich przez cały czas trwania budowy,
- Potknięcie i poślizgnięcie się na tym samym poziomie – nierówności terenu, zbrojenie, namoknięty grunt, lód i śnieg w zimie,
- Najechanie przez środki transportu – występuje przez cały czas trwania budowy na placu budowy i zapleczu budowy,
- Uderzenie o nieruchome przedmioty – występuje przez cały czas trwania budowy na placu budowy i zapleczu budowy,
- Hałas – występuje podczas obsługi urządzeń pneumatycznych, elektronarzędzi, przez cały okres trwania budowy,
- Urazy kręgosłupa – występują podczas ręcznego transportu materiałów przez cały okres trwania budowy.

## **5. Zasady prowadzenia instruktażu pracowników przed przystąpieniem do realizacji robót szczególnie niebezpiecznych**

### 5.1. Instruktaż prowadzą:

- pracodawca,
- kierownik budowy lub kierownik robót,
- brygadzysta.

5.2. Instruktaż powinien być prowadzony każdorazowo przed rozpoczęciem prac wymienionych w „Wykazie prac szczególnie niebezpiecznych”.

### 5.3 Instruktaż powinien obejmować w szczególności:

- imienny podział pracy,
- kolejność wykonywania zadań,

- określenie zasad postępowania w przypadku wystąpienia zagrożeń,
- wymagania bezpieczeństwa i higieny pracy przy poszczególnych czynnościach,
- konieczność stosowania przez pracowników środków ochrony indywidualnej, zabezpieczających przed skutkami zagrożeń,
- zasady bezpośredniego nadzoru nad pracami szczególnie niebezpiecznymi przez wyznaczone w tym celu osoby.

5.4. Udokumentować przeprowadzenie instruktażu w „Zeszycie szkolenia instruktażowego”.

Fakt odbycia szkolenia instruktażowego pracownik ma potwierdzić własnoręcznym podpisem.

5.5. W trakcie prowadzenia instruktażu należy wykorzystać instrukcje bhp oraz oceny ryzyka zawodowego stanowiące załącznik do planu bioz:

- instrukcja bezpieczeństwa i higieny pracy podczas wykonywania robót budowlanych,
- instrukcja bezpieczeństwa i higieny pracy przy robotach ziemnych,
- instrukcja bezpieczeństwa i higieny pracy podczas eksploatacji maszyn i innych urządzeń technicznych do robót ziemnych, budowlanych i drogowych,
- instrukcja bhp przy transporcie ręcznym,
- instrukcja bhp przy składowaniu materiałów budowlanych luzem,
- instrukcja bhp eksploatacji elektronarzędzi,
- instrukcja przeciwpożarowa,
- instrukcja bhp betoniarki.

## **6. Środki techniczne i organizacyjne, zapobiegające niebezpieczeństwom wynikającym z wykonywania**

robót budowlanych w strefach szczególnego zagrożenia zdrowia lub w ich sąsiedztwie, w tym zapewniających bezpieczną i sprawną komunikację, umożliwiającą szybką ewakuację na wypadek pożaru, awarii i innych zagrożeń

6.1. Kierownik budowy pełniący nadzór nad przestrzeganiem na terenie budowy przepisów bezpieczeństwa i higieny pracy oraz egzekwowania od wykonawców i podwykonawców przestrzegania tych przepisów.

6.2 Nadzór nad bezpieczeństwem i higieną pracy oraz stanem ochrony przeciwpożarowej na stanowiskach pracy sprawowany przez odpowiednio:

- kierownik robót,
- mistrz budowlany,
- brygadzista

stosownie do zakresu obowiązków.

6.3 Dla zapobieżenia przewidywanym zagrożeniom należy przedsięwziąć następujące środki:

- oznakować i zabezpieczyć teren przed dostępem osób postronnych,
- stosować odzież ochronną oraz ochronne nakrycia głowy,
- zadbać o dobrą komunikację na terenie budowy (wyznaczenie dojścia pracowników, dostawy

i miejsca składowania materiałów budowlanych, zejścia do wykopów oraz uwzględnić możliwość ewentualnej ewakuacji osób zagrożonych lub poszkodowanych),

- przy wykopach płytszych (do 1,5m) i gruncie spoistym wykonać ściany wykopu pochylone z uwzględnieniem klina naturalnego odłamu gruntu,
- ograniczyć napływ wód deszczowych i zapewnić ich odprowadzenie z dna wykopu,
- przed każdorazowym rozpoczęciem robót w wykopie sprawdzić stan skarp, umocnień i zabezpieczeń,
- zaleca się aby pojazd budowy, w czasie jazdy tyłem, automatycznie wysyłał sygnał dźwiękowy.

Kierownik budowy lub inna uprawniona osoba winna sporządzić dla inwestycji plan bezpieczeństwa i ochrony zdrowia (plan BIOZ) w oparciu o niniejszą informację oraz rysunki i ewentualne inne szczegółowe wytyczne zawarte w projekcie budowlanym.

## **2. OPINIE, UZGODNIENIA, POZWOLENIA I INNE DOKUMENTY**

Spis treści:

<b>1. Odpis protokołu z Narady Koordynacyjnej zakończonej w dniu 25.09.2023r. w sprawie usytuowania projektowanej sieci uzbrojenia terenu.....</b>	<b>10</b>
<b>2. Warunki usunięcia kolizji PGE Dystrybucja S.A z dnia 10.02.2023 r. ....</b>	<b>13</b>
<b>3. Warunki techniczne na zabezpieczenie i przełożenie sieci telekomunikacyjnej Orange Polska z dnia 06.10.2023 r.....</b>	<b>16</b>



## 1. Odpis protokołu z Narady Koordynacyjnej zakończonej w dniu 25.09.2023r. w sprawie usytuowania projektowanej sieci uzbrojenia terenu

GE.6630.304.2023

Gorlice, dn. 25.09.2023 r.

**STAROSTA GORLICKI**

Znak sprawy: GE.6630.304.2023

### ODPIS PROTOKOŁU Z NARADY KOORDYNACYJNEJ zakończony w dniu 25.09.2023 r. w sprawie usytuowania projektowanej sieci uzbrojenia terenu

Przedmiot narady:	Projekt zmiany lokalizacji słupa energetycznego
Lokalizacja:	Gmina Biecz Obręb: Raclawice, dz.: 659
Wnioskodawca:	GRABIŃSKI SEBASTIAN ul. Ptasia 14a/23, 80-035 Gdańsk
Projektant:	SEBASTIAN GRABIŃSKI Inne upr.: budowlane: MAZ/0014/PWBD/18
Przewodniczący:	Joanna Krzyszycha
Sposób przeprowadzenia narady:	elektroniczny
Data wpływu:	14.09.2023 r.

#### PODSUMOWANIE NARADY

Projekt przedłożony na naradę koordynacyjną został uzgodniony pozytywnie z uwagami przez jej uczestników.

#### Lista uczestników narady koordynacyjnej wraz z uwagami

Lp.	Nazwa instytucji Sposób uczestnictwa	Stanowisko Uwagi	Imię i nazwisko uczestnika
1	GAZOWNIA W GORLICACH elektroniczny	Stanowisko pozytywne Gazownia w Gorlicach uzgadnia bez uwag.	Tadeusz Goleń
2	Gmina Biecz	Uczestnik nieobecny na naradzie	
3	Orange Polska	Uczestnik nieobecny na naradzie	
4	PGE Dystrybucja RE KROSNO elektroniczny	Stanowisko pozytywne Opracowaną dokumentację uzgodnić w RE Krosno. Całość spraw prowadzić w oparciu o wydane warunki usunięcia kolizji 5/WUK/2023	Ireneusz Dziamba
5	POLSKIE GÓRNICTWO NAFTOWE I GAZOWNICTWO elektroniczny	Stanowisko pozytywne Uzgodniono bez uwag.	Jan Dubiel
	Wnioskodawca		GRABIŃSKI SEBASTIAN

Dokument wygenerował(a): Joanna Krzyszycha, dn. 25-09-2023 10:09:28

Jeżeli dokument jest wystawiony elektronicznie, to nie wymaga podpisu analogowego ani pieczęci, lecz wymaga podpisu elektronicznego.

Uwaga: podpis elektroniczny jest niewidoczny – można go zweryfikować tylko odpowiednim programem

Strona 1 z 2

Treść protokołu została uzgodniona z osobami, które uczestniczyły w naradzie wyłącznie za pomocą środków komunikacji elektronicznej.

**Z upoważnienia  
Joanna Krzyszycha**



Signed by /  
Podpisano przez:

Joanna Maria  
Krzyszycha

Date / Data:  
2023-09-25 10:09

**POUCZENIE:**

1. Przedstawiciele instytucji zostali zawiadomieni o sposobie, terminie i miejscu przeprowadzenia narady koordynacyjnej zgodnie z ustawą Prawo geodezyjne i kartograficzne (t.j. Dz. U. z 2020 r. poz.2052 z późn. zm.). W myśl art. 28b ust. 3 pkt 4 tej ustawy w naradzie koordynacyjnej mogą wziąć udział również inne podmioty, które mogą być zainteresowane rezultatami narady koordynacyjnej, w szczególności zarządzające terenami zamkniętymi, w przypadku sytuowania części projektowanych sieci na tych terenach.
2. Niniejsze uzgodnienie wykonano w oparciu o treść mapy zasadniczej, która może nie zawierać projektów wszystkich urządzeń podziemnych nie podlegających uzgodnieniu na mocy art. 28b ust. 2 ustawy Prawo geodezyjne i kartograficzne (t.j. Dz. U. z 2020 r. poz.2052 z późn. zm.) lub złożonych na naradę, a które nie uzyskały jednomyślnej pozytywnej opinii.
3. Znaki geodezyjne, urządzenia zabezpieczające te znaki oraz budowle triangulacyjne podlegają ochronie w myśl art. 15 ustawy Prawo geodezyjne i kartograficzne (t.j. Dz. U. z 2020 r. poz.2052 z późn. zm.).

Dokument wygenerował(a): Joanna Krzyszycha, dn. 25-09-2023 10:09:28

Jeżeli dokument jest wystawiony elektronicznie, to nie wymaga podpisu analogowego ani pieczęci, lecz wymaga podpisu elektronicznego.

Uwaga: podpis elektroniczny jest niewidoczny – można go zweryfikować tylko odpowiednim programem

Strona 2 z 2

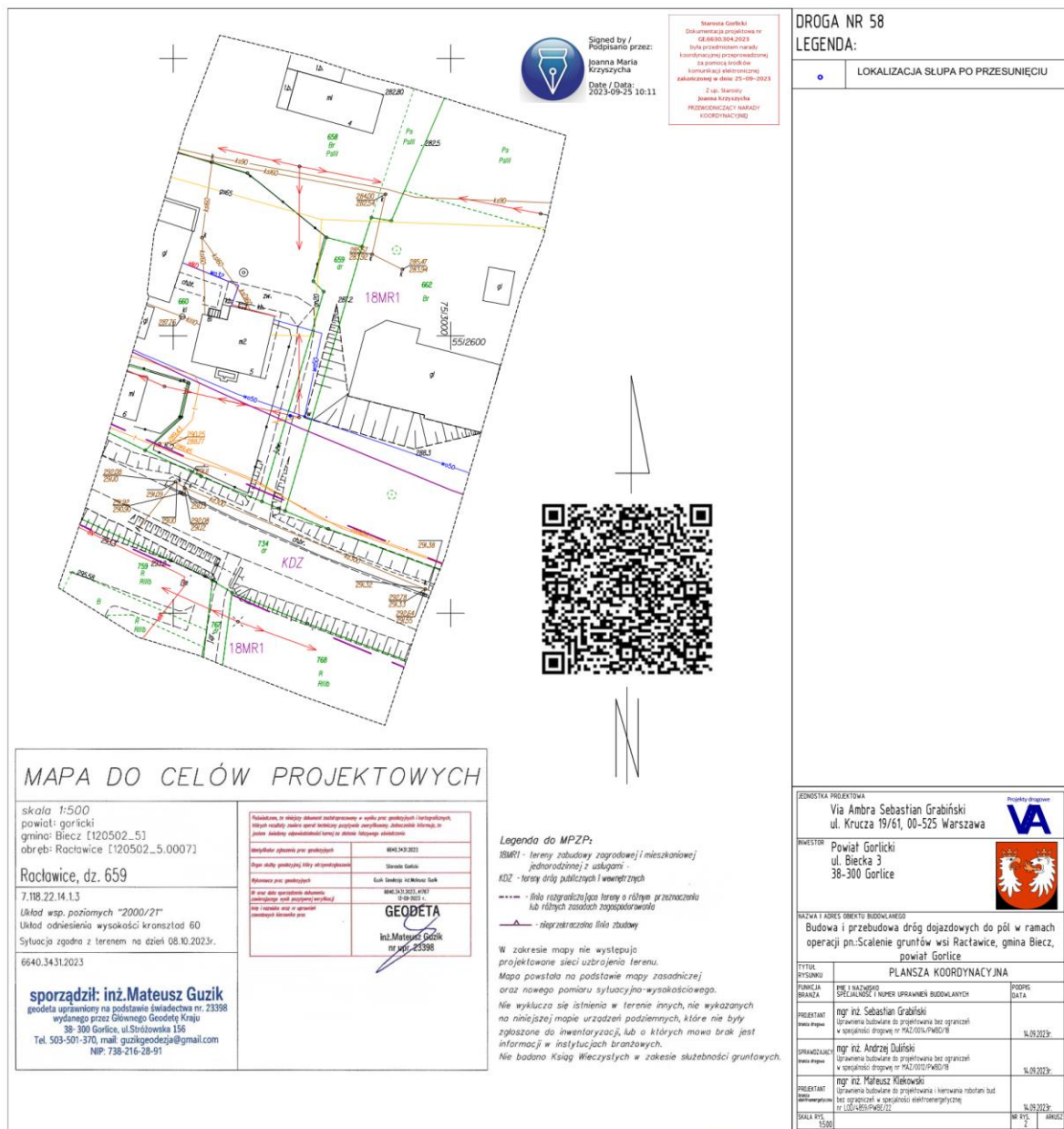

Signed by / Podpisano przez:  
Joanna Maria Krzyszycha  
Date / Data: 2023-09-25 10:11

Skansona (oryginał) Dokumentacja projektowa nr CE.6630.304.2023. Data przekazania danych i danych: 2023-09-25. Komunikacja projektowa: Komunikacja elektroniczna zakończona w dniu: 25-09-2023. Z. cel. Skansony: Joanna Krzyszycha (REPREZENTACJA I WŁAŚCICIEL KOORDYNUJĄCY)

DROGA NR 58  
**LEGENDA:**

●	LOKALIZACJA SŁUPA PO PRZESUNIĘCIU
---	-----------------------------------

---

BENEFICJARIUSZ Via Ambra Sebastian Grabiński ul. Krucza 19/61, 00-525 Warszawa			
INWESTOR Powiat Gorlicki ul. Biecka 3 38-300 Gorlice			
TYTUŁ I ZAKRES SIŁY OBOWIĄZUJĄCYCH Budowa i przebudowa dróg dojazdowych do pól w ramach operacji pn. Scalanie gruntów wsi Raclawice, gmina Biecz, powiat Gorlice			
TYTUŁ WYSTYPIENIA		PLANSZA KOORDYNAJNA	
PUBLICZNA BRAMA	NIE I NALICZONY	SPEŁNIŁY	PODPEĆ DANA
PUBLISZCZYSTWA	NIPER	UPRAWNIEN	BUDDALANTYCH
PROJEKTANT (data upraw)	mgr inż. Sebastian Grabiński		
	Uprawnienia budowlane do projektowania bez ograniczeń w specjalności drogowej nr PAZ.0201.PW.6070		
OPRACZAJĄCY (data upraw)	mgr inż. Andrzej Duński		
	Uprawnienia budowlane do projektowania bez ograniczeń w specjalności drogowej nr PAZ.0201.PW.6070		
PROJEKTANT (data upraw)	mgr inż. Mateusz Kłobukowski		
	Uprawnienia budowlane do projektowania i kierownictwa nadzoru bud. bez ograniczeń w specjalności inżynierskiej nr LB.1069.PW.668722		
SKALA WYS.	1:500	NR	15   2   2023   BIECZ

MAPA DO CELÓW PROJEKTOWYCH

skala 1:500  
powiat gorlicki  
gmina: Biecz [120502\_5]  
obręb: Raclawice [120502...5.0007]  
  
Raclawice, dz. 659  
7.118.22.14.13  
Układ wsp. poziomych "2000/21"  
Układ odniesienia wysokości kronsztad 60  
Sytuacja zgodna z terenem na dzień 08.10.2023r.  
6640.34.31.2023

Wykonawca opracowania planu projektowego	6640.34.31.2023
Zespół służby projektowej (kierownik)	Stawoś Gabriel
Opracowanie planu projektowego	Guzik Mateusz i Kłobukowski Mateusz
Wzrost	1991
Wzrost	1989
<b>GEOBETA</b>	
inż. Mateusz Guzik nr upraw. 23398	

**Legenda do MPZP:**  
18MR1 - tereny zabudowy zagrodowej / mieszkaniowej / jednorodzinnej z usługami  
KDZ - tereny dróg publicznych i wewnętrznych  
- - - - - linia rozgraniczająca tereny o różnym przeznaczeniu lub różnych zasadach zagospodarowania  
▲ - nieprzekraczalna linia zabudowy

W zakresie mapy nie występują projektowane sieci uzbrojenia terenu. Mapa powstała na podstawie mapy zasadniczej oraz nowego pomiaru sytuacyjno-wysokościowego. Nie wyklucza się istnienia w terenie innych, nie wykazanych na niniejszej mapie urządzeń podziemnych, które nie były zgłoszone do inwentaryzacji, lub o których braku jest informacji w nistyluach branżowych. Nie badano Ksiąg Wieczystych w zakresie służebności gruntowych.

sporządził: inż. Mateusz Guzik  
geodeta uprawniony na podstawie świadectwa nr. 23398  
wydanego przez Głównego Geodety Kraju  
38-300 Gorlice, ul. Siniłowska 156  
Tel. 503-501-370, mail: guzikgeodezja@gmail.com  
NIP: 738-216-28-91

## 2. Warunki usunięcia kolizji PGE Dystrybucja S.A z dnia 10.02.2023 r.

Miejsce i data wydania: Krosno dnia 10.02.2023r.

Nr 5/WUK/2023

Starostwo Powiatowe w Gorlicach  
ul. Biecka 3  
38-300 Gorlice

### WARUNKI USUNIĘCIA KOLIZJI

PGE Dystrybucja S.A. („Spółka”) odpowiadając na wniosek z dnia 20.01.2023r. (data wpływu do RE Krosno 24.01.2023r. uzupełniony w dniu 03.02.2023r.) nr PGED0086267KP23 dotyczący usunięcia kolizji istniejącej sieci elektroenergetycznej z inwestycją określa się następujące warunki przebudowy/przeniesienia urządzeń elektroenergetycznych wchodzących w skład sieci elektroenergetycznej PGE Dystrybucja S.A., kolidujących z projektowaną inwestycją:  
**scalanie gruntów wsi Raclawice, gmina Biecz, powiat Gorlice.**

1. Miejsce występowania kolizji: **Raclawice - dz. nr ewid.: 659.**
2. Istniejące urządzenia elektroenergetyczne wchodzące w kolizję z projektowaną inwestycją, będące własnością PGE Dystrybucja S.A.: (należy wskazać parametry obiektu podlegającego przebudowie/przeniesieniu np.: – nazwa obiektu, rodzaj urządzeń, typ linii, przekrój przewodów oraz inne dane charakteryzujące obiekt)
  - a) linia napowietrzna nN-0,4kV zasilana ze stacji transformatorowej Raclawice 4 wykonana przewodem typu AsXSn 4x35mm<sup>2</sup> pomiędzy stanowiskami słupowymi nr 28/4 a nr 30/4 wraz ze słupem nr 29/4 (ALA-7 No).

Stan techniczny urządzeń elektroenergetycznych jest dobry oraz umożliwia ich wykorzystywanie do dostarczania energii elektrycznej do odbiorców zgodnie z przepisami prawa i wymogami dla tego typu urządzeń oraz celem, dla którego mają służyć. Przedmiotowe urządzenia elektroenergetyczne są stale wykorzystywane do dostarczania energii elektrycznej do odbiorców.

3. Ewentualna zmiana lokalizacji urządzeń wskazanych w pkt. 2 jest możliwa wyłącznie w przypadku zawarcia ze Spółką umowy usunięcia kolizji i pokrycia wszystkich kosztów związanych ze zmianą lokalizacji ww. urządzeń. (projekt umowy wg wzoru nr 2a).

4. W celu usunięcia przewidywanej (występującej) kolizji urządzeń elektroenergetycznych należy:
  - a) przebudować/przenieść/odtworzyć urządzenia wskazane w pkt. 2, stosując Wytyczne do budowy systemów elektroenergetycznych PGE Dystrybucja S.A., w następującym zakresie:
    - i. TOM 6 – Linie napowietrzne i kablowe niskiego napięcia
    - ii. TOM 9 – Normy i przepisy
    - iii. TOM 10 – Opisy i oznaczenia elementów sieci dystrybucyjnej

Informujemy, że na przebudowywanym słupie podwieszony jest przewód teletechniczny nie będący własnością PGE Dystrybucja SA Oddział Rzeszów. Przebudowy należy dokonać w porozumieniu właścicielem urządzenia.

- b) opracować projekt budowlany i wykonawczy, zawierający oddzielną część dotyczącą przebudowy/przeniesienia/odtworzenia urządzeń elektroenergetycznych PGE Dystrybucja S.A. oraz sporządzić na jego podstawie kosztorys inwestorski.
- c) prace należy wykonać w sposób, który nie powoduje przerw w dostawie energii elektrycznej dla odbiorców przyłączonych do sieci elektroenergetycznej. W przypadku konieczności wyłączenia, niezbędne jest uzyskanie zgody PGE Dystrybucja i ustalenie warunków wyłączenia. **Należy przewidzieć konieczność zabezpieczenia ciągłości dostaw energii elektrycznej.**

**Inwestor zobowiązany jest do zabezpieczenia środków technicznych celem zapewnienia ciągłości dostaw energii elektrycznej.**

- d) przed zawarciem umowy usunięcia kolizji uzgodnić dokumentację techniczno-prawną (lit. b)) wraz z kosztorysem inwestorskim z:  
**Rejon Energetyczny Krosno, Wydział Majątku Sieciowego (ul. Hutnicza 4, 38-400 Krosno)** w zakresie przebudowy/przeniesienia/odtworzenia urządzeń elektroenergetycznych,
- e) uzyskać niezbędne pozwolenia na budowę przeniesionych/odtworzonych urządzeń lub dokonać zgłoszenia, o którym mowa w art. 30 Ustawy z dnia 7.07.1994 r. Prawo Budowlane (t. j. Dz.U. z 2019 r. poz. 1186).

PGE Dystrybucja Spółka Akcyjna z siedzibą w Lublinie, 20-340 Lublin, ul. Garbarska 21A, wpisana do rejestru przedsiębiorców prowadzonego przez Sąd Rejonowy Lublin-Wschód w Lublinie z siedzibą w Świdniku, VI Wydział Gospodarczy pod nr KRS: 0000343124, NIP: 946-25-93-855, REGON: 060552840, Kapitał zakładowy: 9 729 424 160 zł w pełni opłacony. Konto bankowe: Bank PEKAO S.A. o/Warszawa, Al. Jerozolimskie 2, 00-400 Warszawa, Nr 40 1240 6016 1111 0010 2859 5194. [www.pgedystrybucja.pl](http://www.pgedystrybucja.pl)  
ZZ - WUK

- f) przed zawarciem umowy usunięcia kolizji należy pozyskać i dostarczyć Spółce – własnym kosztem i staraniem (łącznie z wpisem w stosownych księgach wieczystych dla przypadków, dla których to możliwe) tytuł prawny do nieruchomości, na której zlokalizowane zostaną przenieszone/odtworzone urządzenia elektroenergetyczne PGE Dystrybucja S.A. po usunięciu kolizji w postaci:
- i. Odpłatnej (dla działek będących własnością Skarbu Państwa lub jednostki samorządu terytorialnego) / Nieodpłatnej (dla pozostałych działek) dla Spółki, bezterminowej służebności przesyłu na rzecz PGE Dystrybucja S.A. z siedzibą w Lublinie o treści: *„Służebność przesyłu zostaje ustanowiona na rzecz PGE Dystrybucja S.A. i jej następców prawnych lub nabywców urządzeń, na okres nieoznaczony, i że wygasa najpóźniej wraz z likwidacją przedsiębiorstwa. Służebność będzie polegać na prawie korzystania z nieruchomości obciążonej na której znajdują się urządzenia elektroenergetyczne w tym urządzenia powiązane, polegającej w szczególności na prawie do utrzymywania na niej urządzeń i instalacji elektroenergetycznych, dystrybucji/przesyłu energii elektrycznej za ich pośrednictwem, prawie dostępu i dojazdu do nich niezbędnym sprzętem, usuwania awarii, dokonywania napraw, wykonywania czynności eksploatacyjnych, w tym modernizacji, konserwacji, kontroli przeglądów, wymiany, przebudowy, remontu, rozbudowy i demontażu”*. Integralną częścią aktu notarialnego zawierającego oświadczenie o ustanowieniu służebności przesyłu będzie załącznik graficzny określający położenie urządzeń na nieruchomości objętej służebnością przesyłu, przy czym akt notarialny zawierający oświadczenie o ustanowieniu na rzecz Spółki służebności przesyłu zostanie sporządzony przed demontażem urządzeń. W przypadku, gdy służebność ustanawiana jest poprzez złożenie jednostronnego oświadczenia przez właściciela lub użytkownika wieczystego gruntu, akt notarialny powinien zostać dostarczony Spółce w terminie 7 dni od złożenia takiego oświadczenia z uwagi na ciężący na Spółce obowiązek podatkowy w podatku od czynności cywilno-prawnych.
- Dopuszcza się możliwość pozyskania tytułu prawnego oraz dokonania wpisów w stosownych księgach wieczystych po zakończeniu procesu usunięcia kolizji pod warunkiem zawarcia ze Spółką umowy kaucji (według wzoru obowiązującego w Spółce).
- g) przedłożyć do uzgodnienia harmonogram wykonywania prac związanych z usunięciem kolizji,
  - h) zdemontować/przebudować/przenieść/odtworzyć urządzenia związane z usunięciem kolizji,
  - i) rozliczyć się ze Spółką z materiałów pochodzących z demontażu urządzeń elektroenergetycznych związanych z usunięciem kolizji.
  - j) podpisać protokół zdawczo-odbiorczy po zakończeniu usuwania kolizji.

5. Najpóźniej w dniu podpisania protokołu odbioru technicznego Inwestor udzieli Spółce lub zapewni udzielenie przez wykonawcę robót lub dostawcę materiałów 36-miesięcznej gwarancji, liczonej od dnia pozytywnego odbioru technicznego, na wykonane roboty budowlano-montażowe i zabudowane urządzenia elektroenergetyczne.

6. Inwestor zobowiązany jest do zawarcia ze Spółką umowy określającej sposób i warunki usunięcia kolizji wskazanej w pkt. 3 oraz zawierającej oświadczenia, o których mowa w pkt. 8 i 9 poniżej.

7. Zawarcie z PGE Dystrybucja S.A. umowy określającej sposób i warunki usunięcia kolizji jest warunkiem dopuszczenia do prac na kolidujących z inwestycją urządzeniach elektroenergetycznych.

8. Inwestor zobowiązany jest do zawarcia ze Spółką umowy usunięcia kolizji, w której zawarte będzie oświadczenie Inwestora, iż został poinformowany przez Spółkę oraz akceptuje, że urządzenia elektroenergetyczne, które podlegają przeniesieniu, odtworzeniu bądź przebudowie w ramach usunięcia kolizji stanowią własność Spółki zarówno w trakcie usuwania kolizji, jak i po usunięciu kolizji. Ponadto Inwestor zobowiązany jest do zawarcia ze Spółką umowy usunięcia kolizji, w której zawarte będzie oświadczenie Inwestora, iż został poinformowany oraz akceptuje, iż nakłady na istniejące urządzenia Spółki, urządzenia odtworzone w całości bądź w części z innych elementów niż pochodzące z demontażu oraz nowo wybudowane urządzenia stają się własnością Spółki z chwilą połączenia z siecią elektroenergetyczną Spółki. Inwestor zobowiązany jest do zawarcia ze Spółką umowy usunięcia kolizji, w której zawarta będzie informacja, iż usunięcie kolizji wiąże się z obowiązkiem wydania Spółce do niezakłóconego posiadania części sieci elektroenergetycznych (w tym urządzeń elektroenergetycznych), która uległa przeniesieniu, odtworzeniu bądź przebudowie wraz z nakładami oraz nowo wybudowanymi urządzeniami w ramach usunięcia kolizji, niezwłocznie po usunięciu kolizji, w oparciu o podpisany obustronnie protokół zdawczo-odbiorczy. Inwestor potwierdza i akceptuje powyższe.

9. Inwestor zobowiązany jest do zawarcia ze Spółką umowy usunięcia kolizji, w której zawarte będzie oświadczenie Inwestora, iż został poinformowany przez Spółkę oraz akceptuje warunek, że w przypadku współfinansowania planów inwestycyjnych Inwestora ze środków wspólnotowych, Inwestor zobowiązany jest zrealizować inwestycję w sposób, który umożliwi Inwestorowi wydanie Spółce do niezakończonego posiadania część sieci elektroenergetycznych (w tym urządzeń elektroenergetycznych), która uległa przeniesieniu, odtworzeniu bądź przebudowie wraz z nakładami oraz nowo wybudowanymi urządzeniami w ramach usunięcia kolizji, niezwłocznie po usunięciu kolizji, w oparciu o podpisany obustronnie protokół zdawczo-odbiorczy. Inwestor potwierdza i akceptuje powyższe.
10. Termin ważności Warunków ustala się na 24 miesiące od daty ich wydania.
11. Od niniejszych warunków usunięcia kolizji służy prawo wniesienia odwołania w terminie 21 dni od daty ich wydania.
12. Osoba do kontaktu: **Sławomir Szydło** adres: [slawomir.szydlo@pgedystrybcja.pl](mailto:slawomir.szydlo@pgedystrybcja.pl), tel. 017 749 5047,

Niniejsze Warunki usunięcia kolizji bez zawartej umowy na przebudowę/przeniesienie/odtworzenie urządzeń elektroenergetycznych stanowiących własność Spółki nie stanowią podstawy do rozpoczęcia realizacji prac budowlano – montażowych. Warunkiem dopuszczenia do prac na kolidujących z projektowaną inwestycją urządzeniach elektroenergetycznych jest zawarcie z PGE Dystrybcja S.A. umowy określającej sposób i warunki usunięcia kolizji (umowa usunięcia kolizji).

Rejon Energetyczny Krosno  
Wydział Majątku Sieciowego  
  
Inż. ds. Majątku Sieciowego  
Sławomir Szydło  
Opracował

  
PGE Dystrybcja S.A.  
Oddział Rzeszów  
Rejon Energetyczny Krosno  
Z-ca Dyrektora  
Dariusz Garbacz

PGE Dystrybcja Spółka Akcyjna z siedzibą w Lublinie, 20-340 Lublin, ul. Garbarska 21A, wpisana do rejestru przedsiębiorców prowadzonego przez Sąd Rejonowy Lublin-Wschód w Lublinie z siedzibą w Świdniku, VI Wydział Gospodarczy pod nr KRS: 0000343124, NIP: 946-25-93-856, REGON: 060552840, Kapitał zakładowy: 9 729 424 160 zł w pełni opłacony. Konto bankowe: Bank PEKAO S.A. o/Warszawa, Al. Jerozolimskie 2, 00-400 Warszawa, Nr 40 1240 6016 1111 0010 2859 5194, [www.pgedystrybcja.pl](http://www.pgedystrybcja.pl)

3 z 3

### 3. Warunki techniczne na zabezpieczenie i przełożenie sieci telekomunikacyjnej Orange Polska z dnia 06.10.2023 r.



Orange Polska  
Hurt  
Infrastruktura i Serwis Usług  
Zarządzanie Zasobami Infrastruktury i Obsługi Klienta  
Al.29 Listopada 20, 31-401 Kraków  
tel.: 12 255 47 68 www.hurt-orange.pl

Via Ambra Sebastian Grabiński  
ul.Kościuszki 10/4  
80-451 Gdańsk

Kraków, 06 października 2023r.

Numer pisma: 19019/TTDSIKU/P/2023

Temat: warunki techniczne na zabezpieczenie i przełożenie sieci telekomunikacyjnej w związku z planowaną przebudową drogi gminnej dz. 659 w miejscowości Raclawice gm. Biecz.

Szanowni Państwo,

w odpowiedzi na pismo dotyczące projektowanej przebudowy drogi gminnej dz. 659 w miejscowości Raclawice gm. Biecz informujemy, że projektowana inwestycja koliduje z istniejącą napowietrzną oraz doziemną siecią teletechniczną eksploatowaną przez ORANGE POLSKA S.A. (zwana dalej „OPL”). W związku z tym należy, na koszt naruszającego stan istniejący, opracować projekt i wykonać przełożenie istniejących urządzeń telekomunikacyjnych wchodzących w kolizję z projektowaną inwestycją, zwracając szczególną uwagę na normatywne odległości w zakresie zbliżeń i skrzyżowań elementów uzbrojenia terenu.

Usunięcie kolizji jest uwarunkowane spełnieniem poniższych wytycznych:

1. Wykonać przełożenie, poza obręb kolizji z projektowaną infrastrukturą:
  - kabli Orange Polska podwieszonych na podbudowie energetycznej, z zapewnieniem ciągłości świadczenia usług ;
  - zachować parametry techniczne dla przebudowanych kabli

Koncepcję przełożenia należy uzgodnić w Orange Polska S.A.. Na załączonym planie sytuacyjnym istniejące kable zaznaczono kolorem pomarańczowym. Wszystkie prace związane z infrastrukturą telekomunikacyjną należy wykonywać zgodnie z obowiązującymi przepisami techniczno-budowlanymi oraz Rozporządzeniem Ministra Infrastruktury z dnia 26 maja 2023r. w sprawie warunków technicznych, jakim powinny odpowiadać telekomunikacyjne obiekty budowlane i ich usytuowanie (Dz.U. z 2023r, poz.1040);

Na etapie opracowywania projektu wykonawczego w przypadku stwierdzenia występowania w kanalizacji lub na słupach telekomunikacyjnych kabli należących do innych operatorów należy wystąpić do poszczególnych podmiotów o wydanie technicznych warunków przebudowy kabli będących ich własnością. Uzyskane dokumenty formalne należy dołączyć do projektu, a narzucone rozwiązania techniczne uwzględnić w opracowanej dokumentacji.

2. W miejscach skrzyżowań z jezdnią lub chodnikiem doziemne kable telekomunikacyjne oraz rurociąg kablowy należy zabezpieczyć rurą ochronną grubościenną przez całą szerokość drogi ;
3. Wykonywanie prac na sieci OPL bez zgłoszenia jest naruszeniem własności OPL i będzie zgłaszane organom ścigania .

4. W przypadku prowadzenia prac niezgodnie z wydanymi warunkami technicznymi oraz uzgodnieniami, Orange Polska S.A. zastrzega sobie prawo zgłoszenia takiej okoliczności organom nadzoru budowlanego w celu wszczęcia postępowania wskazanego w art.94 ustawy z dnia 7 lipca 1994r. Prawo budowlane (Dz.U. z 2018r., poz. 1202) lub w celu wszczęcia postępowania mandatowego określonego w § 2 Rozporządzenia Prezesa Rady Ministrów w sprawie nadania pracownikom organów nadzoru budowlanego uprawnień do nakładania grzywien w drodze mandatu karnego z dnia 16 października 2002r. (Dz. U. Nr 174, poz. 1423).
5. Wszystkie prace projektowe i wykonawcze powinny być wykonane tak aby w wyniku realizacji przełożenia infrastruktury telekomunikacyjnej nie doszło do zwiększenia wartości urządzeń i zachowane zostaną dotychczasowe właściwości użytkowe i parametry techniczne urządzeń.
6. Ponadto informujemy, że na obszarze objętym przedmiotowym zadaniem inwestycyjnym istnieje prawdopodobieństwo występowania niezinventaryzowanych urządzeń teletechnicznych. Jeżeli w trakcie wizji lokalnej, dokonywanej przez projektanta, zostaną stwierdzone różnice pomiędzy danymi otrzymanymi z OPL a stanem w terenie, należy je niezwłocznie zgłosić do OPL, uzgodnić z właścicielem urządzeń teletechnicznych (sieci).
7. Lokalizację w terenie podziemnej infrastruktury telekomunikacyjnej należy potwierdzić za pomocą poprzecznych przekopów kontrolnych. W sposób widoczny, wytyczyć i oznakować przebiegi infrastruktury telekomunikacyjnej. W przypadku odkrycia w trakcie robót ziemnych infrastruktury telekomunikacyjnej nienaniesionej na planie, należy ją zabezpieczyć na koszt inwestora i powiadomić przedstawiciela OPL Infrastruktura i Serwis Usług, Obsługa Techniczna Klienta w Kielcach, oraz inspektora nadzoru.
8. Roboty budowlano – montażowe w obrębie sieci telekomunikacyjnej wykonywać zgodnie z normami i przepisami obowiązującymi w budownictwie łączności, ręcznie (bez użycia ciężkiego sprzętu) i pod nadzorem upoważnionego przedstawiciela ORANGE POLSKA S.A.
9. Realizacja powyższych prac może odbywać się na podstawie uzgodnionej i zaakceptowanej podczas Narady Koordynacyjnej dokumentacji projektowej, oraz **zatwierdzonego** przez OPL projektu wykonawczego i kopii projektu budowlanego w części telekomunikacyjnej, zawierającego potwierdzenie zgodności z oryginałem. Projekt wykonawczy (w 2 egzemplarzach + płyta CD) i budowlany (w 1 egzemplarzu + płyta CD) proszę składać do zatwierdzenia w Dziale Zarządzania Zasobami Infrastruktury i Obsługi Klienta w Krakowie, Al.29 Listopada 20.
10. Dokumentacja projektowa, będzie mogła być **zaopiniowana** tylko po przedstawieniu kopii pełnej dokumentacji budowlanej i wykonawczej w zakresie sieci telekomunikacyjnej.
11. Zapytania dotyczące uszczegółowienia warunków technicznych w zakresie istniejącej infrastruktury teletechnicznej podlegającej przełożeniu/zabezpieczeniu należy kierować na adres e-mail: [ZZSS.przebudowa.infrastruktury.Krakow@orange.com](mailto:ZZSS.przebudowa.infrastruktury.Krakow@orange.com) podając w tytule lub treści maila nr warunków technicznych których dotyczy zapytanie. Sprawę prowadzą Jerzy Prokop w zakresie kanalizacji i linii miedzianych oraz Robert Malinowski w zakresie kabli światłowodowych. Przekazane dane nie zwalniają projektanta od dokonania wizji lokalnej w terenie.
12. Roboty budowlano – montażowe w zakresie infrastruktury telekomunikacyjnej należy realizować po uzyskaniu zgody w OPL na prace planowe oraz zlecić wyłącznie firmie specjalizującej się w robotach teletechnicznych, która posiada udokumentowane doświadczenie w budownictwie telekomunikacyjnym.

Jednocześnie do wykonania prac budowlanych branży telekomunikacyjnej rekomendujemy firmę:

- Firma Partnerska AXIANS Network Poland Sp. z o.o. (03-236 Warszawa, Annopol 4A, tel. 22 518 95 10), która kompleksowo konserwuje infrastrukturę telekomunikacyjną stanowiącą własność OPL, posiada certyfikaty ISO 9001 gwarantujące wysoką jakość prac oraz duże doświadczenie w prowadzeniu prac telekomunikacyjnych.

Informujemy, że prace związane z przełączeniem czynnych kabli miedzianych i światłowodowych, mających bezpośredni wpływ na jakość dostarczanych przez OPL usług, może realizować wyłącznie wskazana powyżej firma utrzymująca sieć Orange Polska w danym rejonie na zlecenie inwestora lub jego wykonawcy.



Przed przystąpieniem do ogłoszenia przetargu lub złożeniem zapytania ofertowego inwestor lub wykonawca powinien zwrócić się do wskazanej powyżej firmy utrzymaniowej o szacunkowy koszt niezbędny do wykonywania prac.

OPL zastrzega sobie prawo do odmowy wydania zgody na prowadzenie prac związanych z budową lub przebudową sieci, gdy jako wykonawca wskazany będzie podmiot, który w okresie ostatnich 24 miesięcy wyrządził dla OPL szkodę poprzez niewykonanie lub nienależyte wykonanie umowy dotyczącej sieci OPL lub z którym w tym okresie OPL rozwiązała taką umowę lub odstąpiła od niej z winy tego wykonawcy.

13. **W przypadku uszkodzenia infrastruktury teletechnicznej, w szczególności w wyniku niedotrzymania wymagań i warunków określonych w niniejszym dokumencie, OPL obciąży sprawcę pełnymi kosztami naprawy oraz odszkodowaniem za straty związane między innymi z wypłaconymi bonifikatami i karami wynikającymi z zawartych przez OPL umów z klientami, a także innymi karami administracyjnymi.**

**Łączna wysokość roszczeń OPL w stosunku do sprawcy uszkodzenia może sięgać nawet kwoty kilkuset tysięcy złotych polskich.**

14. Inwestor/Wykonawca zobowiązany jest przed rozpoczęciem prac, których dotyczą niniejsze warunki techniczne wystąpić z wnioskiem o nadzór właścicielski a formalne przekazanie infrastruktury do przełożenia następuje z dniem rozpoczęcia prac przez Wykonawcę.

Formularz zgłoszenia nadzoru, cennik oraz zasady jego wykonywania znajdują się na stronie [www.orange.pl/wniosekondzozor](http://www.orange.pl/wniosekondzozor).

Jeżeli wniosek dotyczy nadzoru nad przebudową/zabezpieczeniem infrastruktury Orange ( bez ingerencji w sieć) oraz odbiorem tych prac, Kontrahent zobowiązany jest do zgłoszenia prac z wyprzedzeniem 3 dni roboczych (tryb planowany). W przypadku zgłoszenia w terminie krótszym niż 3 dni robocze Orange naliczy opłatę za nadzór zwiększoną o 50% zgodnie z cennikiem (tryb doraźny)

Jeżeli wniosek dotyczy wydania zgody na prace z ingerencją w czynną infrastrukturę (kable, szafy, słupki, etc.) Kontrahent zobowiązany jest do wystąpienia o zgodę na prace planowe z wyprzedzeniem 34 dni poprzez formularz na stronie [www.orange.pl/wniosekondzozor](http://www.orange.pl/wniosekondzozor).

15. Dla prac realizowanych na infrastrukturze telekomunikacyjnej będącej własnością OPL należy spełnić wymóg znakowania miejsca prowadzenia prac tablicą informacyjną **zawierającą dane Inwestora i kontakt, nazwę firmy realizującej przebudowę i kontakt , numer zgłoszenia nadany przez OPL.** Przekazanie takiej tablicy następuje na zasadach określonych w Dodatkowych Wymaganiach stanowiących załącznik do warunków technicznych.
16. Przed zgłoszeniem prac do odbioru końcowego należy sporządzić dokumentację powykonawczą w formie PDF oraz przesłać ją do zaakceptowania na adres wskazany w punkcie 9 Warunków na 5 dni przed planowanym odbiorem prac. Dokument potwierdzenia należy okazać w trakcie odbioru końcowego prac.
17. Inwestor po zakończeniu prac zwróci OPL przełożoną infrastrukturę telekomunikacyjną oraz przekaze:
  - komplet dokumentacji powykonawczej w postaci tradycyjnej oraz elektronicznej w formie PDF na adres wskazany w punkcie 9 Warunków na 5 dni przed planowanym odbiorem prac .
  - szkice inwentaryzacji geodezyjnej infrastruktury telekomunikacyjnej potwierdzone przez geodetę i określi graniczny termin dostarczenia kopii mapy z inwentaryzacją geodezyjną wprowadzoną do zasobów geodezyjnych starostwa powiatowego.
18. Zakończone prace związane z przebudową infrastruktury OPL po pozytywnym zaopiniowaniu dokumentacji powykonawczej przez Komórkę Zarządzania Zasobami Infrastruktury i Obsługi Klienta należy zgłosić do odbioru przedstawicielowi OPL sprawującemu nadzór (jeżeli nadzór jest w trakcie sprawowania) lub poprzez formularz na stronie [www.orange.pl/wniosekondzozor](http://www.orange.pl/wniosekondzozor), co najmniej 3 dni przed planowanym odbiorem. Wynikiem prawidłowego wykonania prac będzie podpisany protokół odbioru końcowego.
19. Inwestor po zakończeniu prac zwróci na podstawie protokołu odbioru do OPL przełożoną infrastrukturę telekomunikacyjną oraz przekaze do ZZS potwierdzoną przez przedstawiciela OPL na odbiorze dokumentację powykonawczą.

20. Niniejsze warunki techniczne ważne są przez okres 12 miesięcy od dnia ich wydania. OPL zastrzega sobie możliwość zmiany zajętości kanalizacji posadowionej w obszarze planowanej inwestycji w związku z prowadzoną działalnością operacyjną. W przypadku zamiaru rozpoczęcia lub kontynuowania prac projektowych po wygaśnięciu ważności warunków, należy wystąpić do OPL o wystawienie nowych.
21. Na zakres wykonanych prac ujęty w zaopiniowanym projekcie technicznym Inwestor udzieli OPL gwarancji na okres 36 miesięcy liczony od dnia podpisania protokołu odbioru technicznego przełożonej infrastruktury telekomunikacyjnej.

Integralną część warunków technicznych stanowią Dodatkowe Wymagania OPL stanowiące załącznik do warunków technicznych. Podmiot występujący z wnioskiem o wydanie powyższych warunków technicznych zobowiązany jest do zapoznania się i stosowania Wymagań w trakcie realizacji inwestycji dla której warunki techniczne zostały wydane.

Dodatkowe Wymagania OPL dostępne są również na stronie [www.orange.pl/wniosekoadzor](http://www.orange.pl/wniosekoadzor).

**UWAGA:**

Informujemy, że w obszarze działań inwestycyjnych mogą znajdować się elementy infrastruktury telekomunikacyjnej (kable szafy, puszkki) będące pod **napięciem niebezpiecznym**. Elementy te oznaczone są przywieszkami koloru czerwonego, zawierającymi informację o występowaniu napięcia niebezpiecznego. W dokumentacji projektowej należy umieścić Informację o możliwości występowania na trasie/w relacji projektowanego zasobu, elementów infrastruktury z napięciami niebezpiecznymi i konieczności zachowania szczególnych środków ostrożności podczas pracy na/w zbliżeniu z nimi. Osoby przystępujące do wykonywania prac na tak oznakowanych elementach infrastruktury w których występują napięcia niebezpieczne, powinny posiadać aktualne uprawnienia SEP (E) oraz zobowiązane są do przestrzegania Instrukcji BHP.

Za powyższe warunki zostanie pobrana opłata wg aktualnego cennika. Należność należy uregulować w terminie określonym na fakturze VAT, która zostanie przesłana odrębną korespondencją.

Z poważaniem

Jerzy Prokop

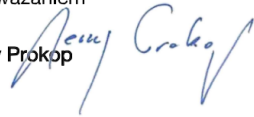

Starszy Specjalista ds. Zasobów Infrastruktury

Zarządzanie Zasobami Infrastruktury i Obsługi Klienta

**Załączniki:**

1. 1 egz. planu sytuacyjnego.
2. Dodatkowe wymagania Orange Polska

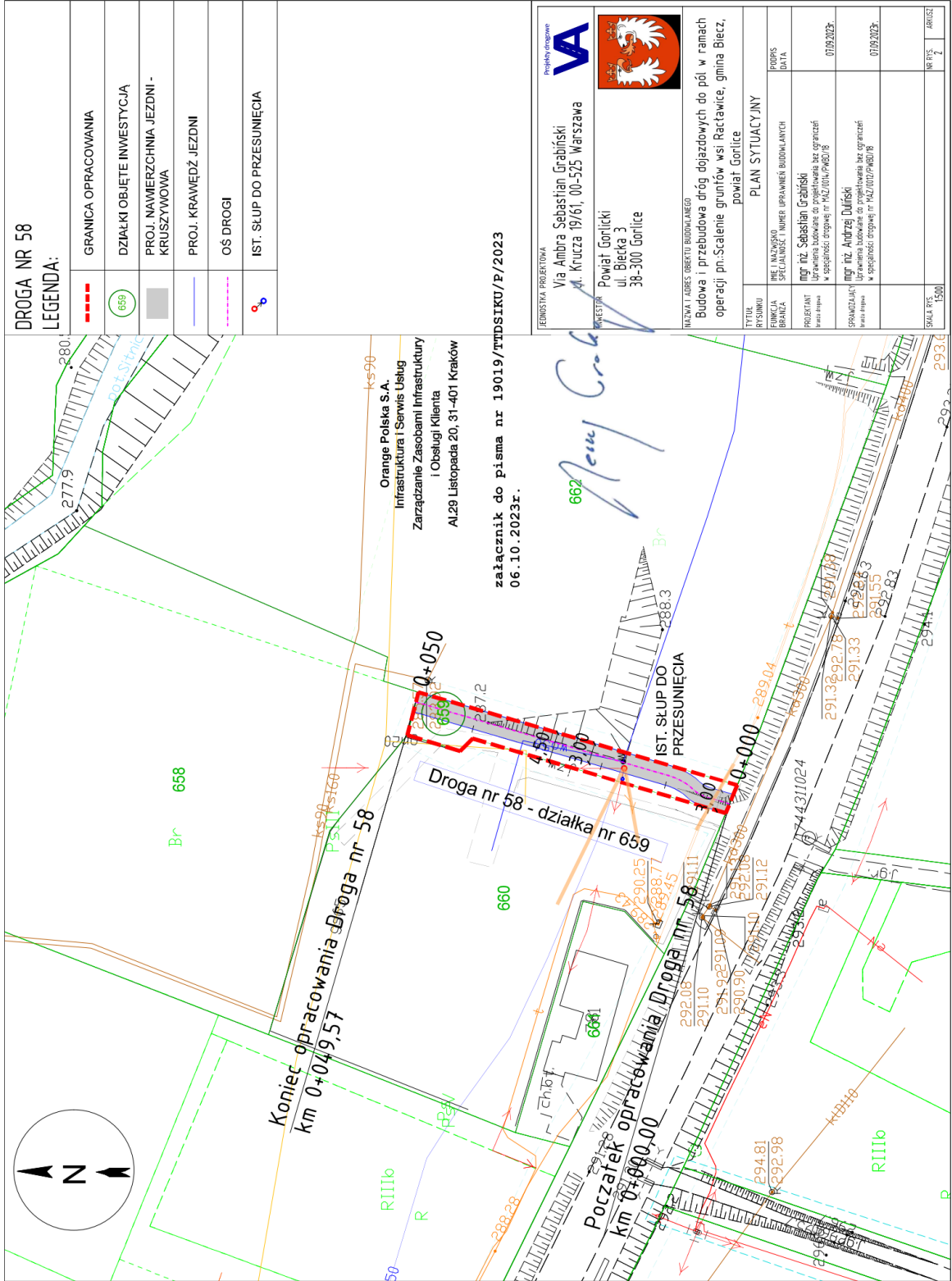

**Dodatkowe wymagania i informacje Orange Polska S.A.**

1. Infrastruktura do przełożenia należy projektować na terenie do którego inwestor ma prawo dysponowania nieruchomością. W przypadku, gdy nie będzie takiej możliwości i sieć zostanie zaprojektowana na gruntach osób trzecich, Inwestor zobowiązany jest zapewnić zgodę właściciela działki na lokalizację infrastruktury telekomunikacyjnej oraz dostęp do infrastruktury w celu jej konserwacji i utrzymania na rzecz OPL. Zobowiązany jest również do pokrycia kosztów tych zgód oraz zapewnienia dostępu do przekładanych urządzeń. W przeciwnym razie wszelkie roszczenia osób fizycznych i prawnych z tytułu posadowienia sieci na gruntach osób trzecich będą obciążały Inwestora;
2. W przypadku zmiany rzędnych terenu należy uwzględnić regulację poziomu istniejącej infrastruktury telekomunikacyjnej doziemnej z zachowaniem normatywnego przykrycia, w stosunku do projektowanej niwelety. W przypadku zmian rzędnych terenu należy uwzględnić regulację poziomu istniejącej infrastruktury telekomunikacyjnej napowietrznej, z zachowaniem normatywnej wysokości w stosunku do projektowanej niwelety;
3. Dokumentacja projektowa powinna zostać sporządzona i sprawdzona przez osoby posiadające odpowiednie uprawnienia do projektowania infrastruktury telekomunikacyjnej, zgodnie z wymaganiami ustawy z dnia 7 lipca 1994r. Prawo Budowlane (Dz.U. 1994, nr 89, poz.414 z późn. zmianami) , a także zawierać oświadczenie, o którym mowa art. 20 ust. 4 ustawy Prawo Budowlane;
4. Zgłoszenie zamiaru prowadzenia prac powinno zawierać m.in.:
  - informacje o wykonawcy robót – imię i nazwisko oraz numeru telefonu do kierownika robót
  - certyfikat jakości z serii ISO 9000 lub inny równoważny dokument wydany przez podmiot uprawniony do kontroli jakości w zakresie robót budowlanych- jeśli wykonawca posiada;
  - uprawnienia kierownika budowy oraz aktualny wpis do Izby Inżynierów,
  - harmonogram robót oraz miejsce prowadzenia prac,
  - jeden komplet dokumentacji projektowej (wraz z kopia zatwierdzenia projektu przez OPL oraz kopia pozwolenia na budowę),
  - inne dokumenty określone na etapie projektowania.

W odpowiedzi na złożony wniosek/zamiar rozpoczęcia robót/ przedstawiciel Inwestora (wykonawcy) otrzymuje od komórki OPL, do której kierowany był wniosek, numer zgłoszenia, pod którym wniosek został zarejestrowany.

Po zgłoszeniu terminu rozpoczęcia prac, OPL wskaże upoważnionego przedstawiciela w celu sprawowania odpłatnego nadzoru nad prowadzonymi robotami i ochroną infrastruktury teletechnicznej oraz dokonania odpłatnego odbioru końcowego.
5. Informujemy, że OPL po przekazaniu infrastruktury do przełożenia może realizować prace wynikające z potrzeb utrzymaniowych - zobowiązań wobec klientów OPL dotyczących bezpieczeństwa i jakości usług oraz dostarczania usług klientom - skutkujących możliwością pojawienia się dodatkowych kabli w kanalizacji kablowej OPL, które nie zostały wyspecyfikowane w wydanych Warunkach Technicznych oraz uzgodnionej dokumentacji projektowej.
6. Opłaty za świadczony nadzór, nalicza się od chwili przybycia na plac budowy przedstawiciela OPL zgodnie z przekazanym zawiadomieniem Inwestora do chwili zakończenia robót wymagających nadzoru. Opłaty naliczane są za cały okres pobytu przedstawiciela OPL. Potwierdzeniem sprawowania nadzoru lub wykonania odbioru końcowego jest Protokół Odbioru Końcowego/Nadzoru Właścicielskiego. Protokół podpisują przedstawiciele OPL i Inwestora. W przypadku odmowy podpisania przez przedstawiciela Inwestora Protokołu OPL zastrzega sobie prawo jednostronnego podpisania dokumentu. Przedstawiciel OPL wskazuje w Protokole Odbioru przyczynę odmowy podpisania dokumentu przez przedstawiciela Inwestora. Protokół jest podstawą naliczenia opłat za sprawowanie odpłatnego nadzoru lub odbioru końcowego.
7. Szczegóły dotyczące prowadzenia nadzorów i odbiorów końcowych oraz cennik tych usług można znaleźć na [www.orange.pl/wniosek nadzor](http://www.orange.pl/wniosek nadzor).
8. Dla robót realizowanych na infrastrukturze telekomunikacyjnej stanowiącej własność OPL należy spełnić wymóg znakowania miejsca prowadzenia prac tablicą informacyjną **zawierającą: dane Inwestora i kontakt, nazwę firmy realizującej przebudowę i kontakt do tej firmy oraz numer zgłoszenia nadany przez OPL.**
  - a. tablica informacyjna przekazywana jest przez przedstawiciela OPL:
    - przedstawicielowi inwestora (wykonawcy) na etapie przekazania infrastruktury do przełożenia lub

- przedstawicielowi inwestora (wykonawcy) na etapie rozpoczęcia świadczenia nadzoru nad realizowanymi robotami, dla przypadku, gdy realizowane prace nie wymagają przekazania infrastruktury OPL;
- b. przedstawiciel inwestora zgłasza zamiar prowadzenia prac wysyłając wniosek o nadzór na wskazany w punkcie 12 wydanych Warunków Technicznych adres właściwej komórki uzupełniając przekazywany zakres informacji o dane dotyczące:
  - miejsca prowadzenia prac,
  - terminu rozpoczęcia i zakończenia prac,
  - nazwiska i numeru telefonu do kierownika robót,
- c. w odpowiedzi na złożony wniosek/zamiar rozpoczęcia robót/ przedstawiciel Inwestora (wykonawcy) otrzymuje od komórki OPL, do której kierowany był wniosek numer zgłoszenia, pod którym wniosek został zarejestrowany,
- d. wykonawca robót uzupełnia tablicę informacyjną (zgodnie z poniższym standardem tj.: dane uzupełniane dużymi literami, w sposób trwały, pisakiem koloru czarnego, ścieralnym) wprowadzając następujące dane
  - nazwę firmy - wykonawcę, lub podwykonawcę prac,
  - imię i nazwisko kierownika robót,
  - numer telefonu komórkowego do kierownika robót,
  - numer zgłoszenia, pod którym wniosek został zarejestrowany,
- e. wykonawca uzupełnia zapisy na tablicy informacyjnej i umieszcza ją w widocznym miejscu np.: na zastawach ochronnych lub za przednią szybą od strony kierowcy w samochodzie wykonawcy znajdującym się na miejscu/w pobliżu wykonywanych prac,
- f. po zakończeniu prac oraz usunięciu wprowadzonych zapisów, tablica informacyjna podlega zwrotowi do OPL. Sposób zwrotu tablicy informacyjnej należy uzgodnić z przedstawicielem OPL w momencie przekazania tablicy.

Załącznik do warunków technicznych nr **19019/TTDSIKU/P/2023**

z dnia 2023-10-06 dla

Powiat Gorlicki

Podsumowanie:

kable opto	3	punkty dostępowe	1
węzły opto	5	słupy	11
zapasy kabli opto	1	słupki	1
kable miedziane	5	studnie	6
kanal. pierwotna	1	zasobniki	2
rurociągi	1		
mikrokanalizacja	1		

opracował prokjo0

## Legenda

⊙ zapasy opto	kable cu	kable OA	kody kabli:
węzły opto	— kabel ziemny	— kabel ziemny	<b>cu</b> kabel cu
◀ OPP/OSD (=1)	- - - w kanalizacji	- - - w kanalizacji	<b>oa</b> kabel OA
◀ OPP/OSD (>1)	- - - w rurociągu	- - - w rurociągu	<b>op</b> kabel opto
✂ złącze	~ ~ ~ kabel napowietrzny	~ ~ ~ kabel napowietrzny	kody infrastruktury liniowej:
pozostałe (tylko etykiety)	— w przepuście	— pozostałe	<b>k</b> kanalizacja pierwotna
obiekty	— pozostałe	infrastruktura	<b>m</b> mikrokanalizacja
↓ słup	kable opto	· · · Mikrokanalizacja	<b>p</b> przyłącze do budynku
□ studnia	~ ~ ~ kabel napowietrzny	- - - Mikrokanalizacja pakietowa	<b>r</b> rurociąg
▣ szafa ONU/opto/cu	— kabel ziemny	— Rurociąg	<b>w</b> kanalizacja wtórna
🏠 budynek	— w rurociągu	— Kanalizacja wtórna	<b>x</b> mikrokanalizacja pakietowa
📦 kontener	- - - w kanalizacji	— Przyłącze do budynku	kody węzłów i zapasów:
△ słupek	— w mikrokanalizacji (pakiet.)	— Kanalizacja pierwotna	<b>R</b> zapas opto
◇ zasobnik	----- przyłącze do budynku		<b>W</b> węzeł opto
✂ maszt	— w budynku (peszel)		kody obiektów:
⊗ kablownia / ob.telekom.	----- błąd infrastruktury		<b>bd</b> budynek,kablownia,obiekt telekom.
⊕ PG	— brak infrastruktury		<b>kn</b> kontener
△ PD	←~ wewnątrzbudynkowy (pkt)		<b>mt</b> maszt
⊙ złącze cu w obiekcie			<b>pd</b> PD
▣ złącze cu w budynku			<b>pg</b> PG
▣ złącze cu na budynku			<b>sk</b> szafka
▣ złącze cu doziemne			<b>sl</b> słup
			<b>sp</b> słupek
			<b>st</b> studnia
			<b>zk</b> złącze kablowe cu
			<b>zs</b> zasobnik

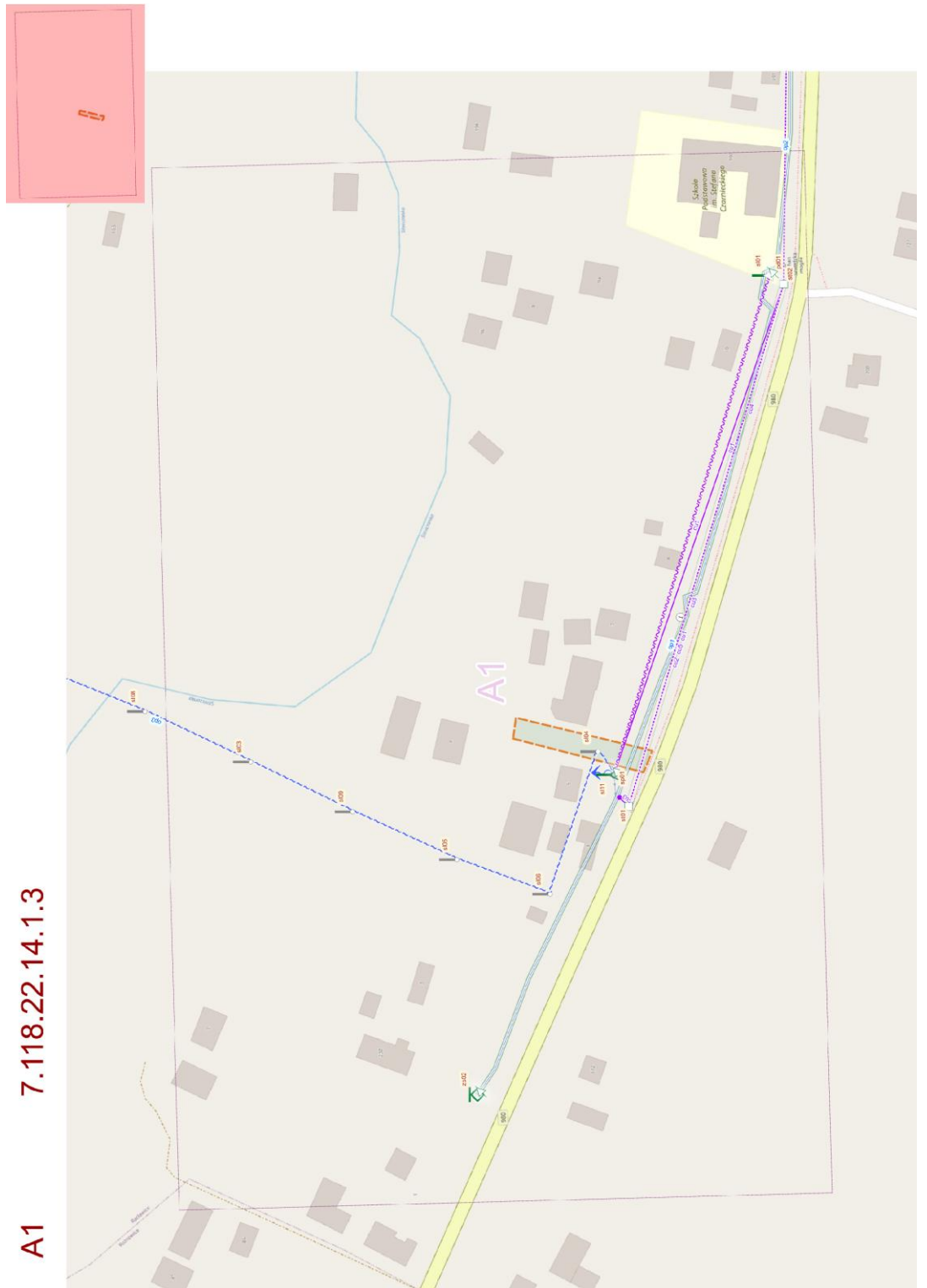

7.118.22.14.1.3

A1