

# **TOM I**

## **PROJEKT ZAGOSPODAROWANIA TERENU**

**OBIEKT BUDOWLANY:**  
**SIEĆ WODOCIĄGOWA  $\Phi$ 110mm PE**

**ADRES INWESTYCJI:**  
**ul. Olchowa dz. nr ew. 75/3**  
**ul. Miłorzębu dz. nr ew. 68, 75/4**  
**obr. 0006 Czarny Las, gm. Grodzisk Mazowiecki**

Inwestor: **Zakład Wodociągów i Kanalizacji Sp. z o.o.**  
**ul. Cegielniana 4**  
**05-825 Grodzisk Mazowiecki**

Branża: **SANITARNA**

Projektant: **mgr inż. Agata Michalak**  
Upr. bud. nr MAZ/0591/PBS/17



**mgr inż. Agata Michalak**  
Nr upr. MAZ/0591/PBS/17  
Uprawnienia do projektowania bez ograniczeń  
w specjalności instalacyjnej w zakresie sieci,  
instalacji i urządzeń cieplnych, wentylacyjnych,  
gazowych, wodociągowych i kanalizacyjnych

Projektant  
Sprawdzający: **mgr inż. Anna Wawrzyńczak**  
Upr. bud. nr LUB/0105/PWOS/12



**mgr inż. Anna Wawrzyńczak**  
Uprawnienia budowlane do projektowania  
i kierowania robotami budowlanymi w specjalności  
instalacyjnej w zakresie sieci, instalacji i urządzeń  
cieplnych, wentylacyjnych, gazowych,  
wodociągowych i kanalizacyjnych  
Nr upr. LUB/0105/PWOS/12

Grodzisk Mazowiecki, Maj 2024

### **Spis zawartości projektu:**

I.	Strona tytułowa.....	1
II.	Spis zawartości projektu.....	2
III.	Opis do Projektu Zagospodarowania Terenu .....	3-5
IV.	Oświadczenia Projektanta i Sprawdzającego o wykonaniu projektu zgodnie z obowiązującymi przepisami .....	6

### **Wykaz załączników:**

1.	Dyplom uprawnień Projektanta.....	8-9
2.	Zaświadczenie o przynależności Projektanta do Okręgowej Izby Inżynierów.....	10
3.	Dyplom uprawnień Sprawdzającego.....	11-12
4.	Zaświadczenia o przynależności Sprawdzającego do Okręgowej Izby Inżynierów.....	13

### **Spis rysunków:**

1.	Projekt Zagospodarowania Terenu– skala 1:500 .....	15
----	--	----

### III. OPIS DO PROJEKTU ZAGOSPODAROWANIA TERENU

#### 1. Podstawa opracowania

- Za podstawę opracowania przyjęto następujące materiały:
- Zlecenie Inwestora
- Aktualna mapa geodezyjna do celów projektowych w skali 1:500,
- Warunki techniczne nr 185/2024 do projektowania i budowy sieci wodociągowej w ul. Olchowej dz. nr ew. 75/3 oraz ul. Miłorzębu dz. nr ew. 75/4, 68 obr. 0006 Czarny Las w miejscowości Czarny Las, gm. Grodzisk Mazowiecki – Pismo nr ZWiK/AZ/TBP.420.000029.2023.1/1275 z dnia 11.04.2024.
- Obowiązujące przepisy, normy, wytyczne branżowe, katalogi producentów
- Pomiary uzupełniające w terenie.

#### 2. Przedmiot inwestycji, a w przypadku zamierzenia budowlanego obejmującego więcej niż jeden obiekt budowlany – zakres całego zamierzenia, a w razie potrzeby kolejność realizacji obiektów.

Przedmiotem inwestycji jest budowa sieci wodociągowej Dz110mm. Całość zamierzenia inwestycyjnego planowana jest do wykonania zgodnie z opracowanym projektem budowlanym na dz. nr. 75/3, 75/4, 68, obręb 0006 Czarny Las, gm. Grodzisk Mazowiecki.

#### 3. Istniejący stan zagospodarowania działki lub terenu z opisem projektowanych zmian, w tym rozbiórek obiektów i obiektów przeznaczonych do dalszego użytkowania.

Teren, na którym realizowana jest inwestycja w drodze stanowi nawierzchnia nawierzchnia gruntowa częściowo utwardzona tłucznem w rejonie ul. Olchowej.

#### 4. Projektowane zagospodarowanie działki lub terenu, w tym urządzenia budowlane związane z obiektami budowlanymi, układ komunikacyjny, w tym określający parametry techniczne dróg pożarowych, sieci i urządzenia uzbrojenia terenu zapewniające przeciwpożarowe zaopatrzenie w wodę, ukształtowanie terenu i zieleni w zakresie niezbędnym do uzupełnienia części rysunkowej projektu zagospodarowania działki lub terenu.

W ramach projektowanej inwestycji zmianami w istniejącym zagospodarowaniu terenu będą jedynie odtworzenia nawierzchni do stanu pierwotnego.

#### 5. Zestawienie powierzchni poszczególnych części zagospodarowania działki budowlanej lub terenu, jak: powierzchnia zabudowy projektowanych i istniejących obiektów budowlanych, powierzchnie dróg, parkingów, placów i chodników, powierzchnia zieleni lub powierzchnia biologicznie czynna oraz innych części terenu, niezbędnych do sprawdzenia zgodności z ustaleniami miejscowego planu zagospodarowania przestrzennego, a w przypadku jego braku z decyzją o warunkach zabudowy albo decyzją o lokalizacji inwestycji celu publicznego.

Nie dotyczy.

#### 6. Dane informujące czy działka lub teren, na którym projektowany jest obiekt budowlany, są wpisane do rejestru zabytków oraz czy podlegają

**ochronie na podstawie ustaleń miejscowego planu zagospodarowania przestrzennego.**

Nie dotyczy.

**7. Dane określające wpływ eksploatacji górniczej na działkę lub teren zamierzenia budowlanego, znajdującego się w granicach terenu górniczego.**

Przedmiotowa inwestycja nie jest zlokalizowana na terenach górniczych w związku z czym nie oddziałują na niego skutki eksploatacji górniczych.

**8. Informacje i dane o charakterze i cechach istniejących i przewidywanych zagrożeń dla środowiska oraz higieny i zdrowia użytkowników projektowanych obiektów budowlanych i ich otoczenia w zakresie zgodnym z przepisami odrębnymi.**

Budowa sieci wodociągowej nie będzie miała wpływu na środowisko oraz higienę i zdrowie użytkowników oraz ich otoczenia w zakresie zgodnym z odrębnymi przepisami. Projekt uwzględnia zagadnienia związane z wpływem obecnego stanu klimatu i zachodzących w nim zmian na trwałość zadania oraz wpływ zadania na klimat. Poprzez zaproponowaną technologię projekt uwzględnia w sposób wystarczający odporność na niekorzystne warunki atmosferyczne, m.in. dłuższe okresy mrozu, nawałne deszcze i roztopy, silne wiatry. Wśród rozwiązań minimalizujących wpływ zmian klimatu na środowisko należy wymienić wykorzystanie materiałów o odpowiedniej wytrzymałości i plastyczności oraz układanie rur na głębokości minimalizującej ich pękanie pod wpływem mrozu.

**9. Inne konieczne dane wynikające ze specyfiki, charakteru i stopnia skomplikowania obiektu budowlanego lub robót budowlanych.**

Projektowana inwestycja nie jest obiektem skomplikowanym pod względem budowlanym, a jej budowa nie wymaga zastosowania nietypowych technik montażu.

**10. W przypadku budynków – powierzchnie zabudowy, o której mowa w pkt. 4, określanej zgodnie z zasadami zawartymi w Polskiej Normie dotyczącej określenia i obliczania wskaźników powierzchniowych i kubaturowych wymienionej w załączniku do rozporządzenia.**

Nie dotyczy.

**11. Określenie obszaru oddziaływania obiektu**

Budowa sieci wodociągowej w ul. Olchowej oraz w ul. Miłorzębu w miejscowości Czarny Las, gm. Grodzisk Mazowiecki na **dz. nr. 75/3, 75/4, 68 obręb 0006 Czarny Las, gm. Grodzisk Mazowiecki** (jednostka ewidencyjna **140504\_5.0006 GRODZISK MAZOWIECKI obszar wiejski – Czarny Las**) realizowana będzie na w/w działkach, która stanowi obszar oddziaływania inwestycji.

**Analiza oddziaływania obiektu niekubaturowego w zakresie funkcji i wymagań związanych z użytkowaniem obiektu:**

- Ustawa z dnia 7 lipca 1994 r. Prawo Budowlane (Dz. U. z 2023r. poz.682 z późn. zmianami) projektowany obiekt-inwestycja nie narusza wymagań określonych w art. 5 ust. 1 w/w ustawy.
- Rozporządzenie Ministra Transportu i Gospodarki Morskiej z dnia 2 marca 1999 r. w sprawie warunków technicznych, jakim powinny odpowiadać drogi publiczne i ich usytuowanie (Dz. U. 2022r. poz.1225) projektowany





obiekt-inwestycja nie narusza wymagań określonych w niniejszym rozporządzeniu.

- Ustawa z dnia 27 kwietnia 2001 r. Prawo Ochrony Środowiska (Dz. U. Nr 62, poz.627 z późn. zmianami) projektowany obiekt-inwestycja nie narusza wymagań określonych w niniejszej ustawie.
- Rozporządzenie Ministra Spraw Wewnętrznych i Administracji z dnia 7 czerwca 2010r. w sprawie ochrony przeciwpożarowej budynków, innych obiektów budowlanych i terenów (Dz. U. z 2010r. Nr 109, poz.719) projektowany obiekt-inwestycja nie narusza wymagań określonych w niniejszym rozporządzeniu.
- Rozporządzenie Ministra Infrastruktury z dnia 6 lutego 2003r. w sprawie bezpieczeństwa i higieny pracy podczas wykonywania robót budowlanych (Dz. U. z 2010r. Nr 109, poz.719) projektowany obiekt-inwestycja nie narusza wymagań określonych w niniejszym rozporządzeniu.

**Art. 34 ust. 3 p 5 Ustawy Prawo Budowlane wraz z późniejszymi zmianami**

**OBSZAR ODDZIAŁYWANIA NINIEJSZEJ INWESTYCJI NIE WYKRACZA POZA TEREN DZIAŁEK, DLA KTÓRYCH INWESTOR POSIADA PRAWO DO DYSPONOWANIA NA CELE BUDOWLANE**

  
mgr inż. Agata Michalak  
Nr upr. MAZ/0591/PBS/17  
Uprawnienia do projektowania bez ograniczeń  
w specjalności instalacyjnej w zakresie sieci,  
instalacji i urządzeń cieplnych, wentylacyjnych,  
gazowych, wodociągowych i kanalizacyjnych

  
mgr inż. Anna Wawrzyńczak  
Uprawnienia budowlane do projektowania  
i kierowania robotami budowlanymi w specjalności  
instalacyjnej w zakresie sieci, instalacji i urządzeń  
cieplnych, wentylacyjnych, gazowych,  
wodociągowych i kanalizacyjnych  
Nr upr. LUB/0105/PWOS/12

#### IV. OŚWIADCZENIE PROJEKTANTA I PROJEKTANTA SPRAWDZAJĄCEGO O WYKONANIU PROJEKTU ZGODNIE Z PRZEPISAMI

##### OŚWIADCZENIE

Niniejszym oświadczam, że PROJEKT ZAGOSPODAROWANIA TERENU BUDOWY SIECI WODOCIĄGOWEJ Ø110mm PE W ul. Olchowej dz. nr ew. 75/3, ul. Miłorzębu dz. nr ew. 68, 75/4 obr. 0006 Czarny Las, gm. Grodzisk Mazowiecki wykonano zgodnie z obowiązującymi przepisami oraz zgodnie z zasadami wiedzy technicznej, Prawem Budowlanym z 07.07.1994r. (Dz. U. 1994 nr 89 poz.414 wraz z późniejszymi zmianami) oraz zgodnie z Rozporządzeniem Ministra Transportu, Budownictwa i Gospodarki Morskiej z dnia 11 września 2020 r. w sprawie szczegółowego zakresu i formy projektu budowlanego (Dz. U. 2020, poz. 1609 wraz z późniejszymi zmianami).

  
mgr inż. Agata Michalak  
Nr upr. MAZ/0591/PBS/17

Uprawnienia do projektowania bez ograniczeń  
w specjalności instalacyjnej w zakresie sieci,  
instalacji i urządzeń cieplnych, wentylacyjnych,  
gazowych, wodociągowych i kanalizacyjnych

  
mgr inż. Anna Wawrzyniczak  
Uprawnienia budowlane do projektowania  
i kierowania robotami budowlanymi w specjalności  
instalacyjnej w zakresie sieci, instalacji i urządzeń  
cieplnych, wentylacyjnych, gazowych,  
wodociągowych i kanalizacyjnych  
Nr upr. LUB/0105/PWOS/12

PROJEKT ZAGOSPODAROWANIA TERENU

ZAŁĄCZNIKI





Mazowiecka Okręgowa Izba Inżynierów Budownictwa  
Okręgowa Komisja Kwalifikacyjna  
sygn. akt. MAZ/7131/ 684 /17 /S

Warszawa, dnia 28 grudnia 2017 r.

## DECYZJA

Na podstawie art. 24 ust. 1 pkt 2 ustawy z dnia 15 grudnia 2000 r. o samorządach zawodowych architektów oraz inżynierów budownictwa (tekst jedn.: Dz.U. z 2016 r. poz. 1725) i art. 12 ust. 1 pkt 1 i 5, ust. 2, 3 i 4c pkt 1, art. 13 ust. 1 i 4, art. 14 ust. 1 pkt 4 lit. b ustawy z dnia 7 lipca 1994 r. Prawo budowlane (Dz. U. z 2017 r. poz. 1332) oraz § 10 i 14 ust. 3 rozporządzenia Ministra Infrastruktury i Rozwoju z dnia 11 września 2014 r. w sprawie samodzielnych funkcji technicznych w budownictwie (Dz.U. z 2014 r. poz. 1278), po ustaleniu, że zostały spełnione warunki w zakresie przygotowania zawodowego oraz po złożeniu egzaminu na uprawnienia budowlane z wynikiem pozytywnym

**Pani mgr inż. Agata Michalak**  
ur. dnia 5 lutego 1984 roku w Płocku  
otrzymuje

**UPRAWNIENIA BUDOWLANE**  
numer ewidencyjny MAZ/0591/PBS/17  
do projektowania

w specjalności instalacyjnej w zakresie sieci, instalacji i urządzeń  
ciepłych, wentylacyjnych, gazowych, wodociągowych i kanalizacyjnych  
bez ograniczeń

### UZASADNIENIE:

W związku z uwzględnieniem w całości żądania strony, na podstawie art. 107 § 4 K.p.a. odstępuje się od uzasadnienia decyzji. Zakres nadanych uprawnień budowlanych wskazano na odwrocie decyzji.

### Pouczenie

Od niniejszej decyzji służy odwołanie do Krajowej Komisji Kwalifikacyjnej Polskiej Izby Inżynierów Budownictwa w Warszawie, za pośrednictwem Okręgowej Komisji Kwalifikacyjnej Mazowieckiej Okręgowej Izby Inżynierów Budownictwa w terminie 14 dni od daty jej doręczenia.

Zgodnie z treścią art. 127a ustawy Kodeks postępowania administracyjnego (Dz. U. z 2017 r. poz. 1257 t.j.):

§ 1. W trakcie biegu terminu do wniesienia odwołania strona może zrzec się prawa do wniesienia odwołania wobec organu administracji publicznej, który wydał decyzję.

§ 2. Z dniem doręczenia organowi administracji publicznej oświadczenia o zrzeczeniu się prawa do wniesienia odwołania przez ostatnią ze stron postępowania, decyzja staje się ostateczna i prawomocna.

W przypadku złożenia przez stronę oświadczenia o zrzeczeniu się prawa do odwołania od decyzji (określonego w § 2) stronie nie przysługuje prawo do odwołania się ani skargi do sądu administracyjnego.

**Skład Orzekający Okręgowej Komisji Kwalifikacyjnej**

dr hab. inż. Eugeniusz Koda, prof. nadzw.

mgr inż. Krzysztof Latoszek

mgr inż. Teresa Mosak – Rurka

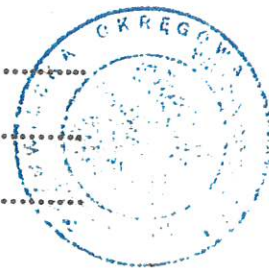

Uprawnienia budowlane nadane

**Pani mgr inż. Agacie Michalak**  
ur. dnia 5 lutego 1984 roku w Płocku

**numer ewidencyjny MAZ/0591/PBS/17**  
**do projektowania**  
**w specjalności instalacyjnej w zakresie sieci, instalacji i urządzeń**  
**ciepłych, wentylacyjnych, gazowych, wodociągowych i kanalizacyjnych**  
**bez ograniczeń**

upoważniają do :

- I. w specjalności instalacyjnej w zakresie sieci, instalacji i urządzeń ciepłych, wentylacyjnych, gazowych, wodociągowych i kanalizacyjnych do:
  - 1) projektowania, sprawdzania projektów architektoniczno-budowlanych i sprawowania nadzoru autorskiego,
  - 2) sprawowania kontroli technicznej utrzymania obiektów budowlanych, w odniesieniu do obiektu budowlanego takiego jak: sieci i instalacje ciepłe, wentylacyjne, gazowe, wodociągowe i kanalizacyjne;
- II. w specjalności instalacyjnej w zakresie sieci, instalacji i urządzeń ciepłych, wentylacyjnych, gazowych, wodociągowych i kanalizacyjnych, do sporządzania projektu zagospodarowania działki lub terenu.

**Skład Orzekający Okręgowej Komisji Kwalifikacyjnej**

dr hab. inż. Eugeniusz Koda, prof. nadzw. ....

mgr inż. Krzysztof Latoszek .....

mgr inż. Teresa Mosak – Rurka .....



Otrzymują:

1. Wnioskodawca
2. Okręgowa Rada Mazowieckiej Okręgowej Izby Inżynierów Budownictwa
3. Główny Inspektor Nadzoru Budowlanego
4. a/a

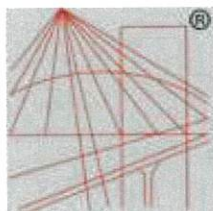

P O L S K A  
I Z B A  
INŻYNIERÓW  
BUDOWNICTWA

### Zaświadczenie

o numerze weryfikacyjnym:

MAZ-8SU-2XX-WHM \*

Pani AGATA MICHALAK o numerze ewidencyjnym MAZ/IS/0171/18  
adres zamieszkania ul. SZELIGOWSKA 5/2, 01-319 WARSZAWA  
jest członkiem Mazowieckiej Okręgowej Izby Inżynierów Budownictwa i posiada wymagane  
ubezpieczenie od odpowiedzialności cywilnej.  
Niniejsze zaświadczenie jest ważne od 2024-02-01 do 2024-12-31.

Zaświadczenie zostało wygenerowane elektronicznie i opatrzone bezpiecznym podpisem elektronicznym  
weryfikowanym przy pomocy ważnego kwalifikowanego certyfikatu w dniu 2024-01-10 roku przez:

Roman Lulis, Przewodniczący Rady Mazowieckiej Okręgowej Izby Inżynierów Budownictwa.

Zgodnie z art. 78<sup>1</sup> K.c.

§ 1. Do zachowania elektronicznej formy czynności prawnej wystarcza złożenie oświadczenia woli w postaci elektronicznej i opatrzenie go  
kwalifikowanym podpisem elektronicznym.

§ 2. Oświadczenie woli złożone w formie elektronicznej jest równoważne z oświadczeniem woli złożonym w formie pisemnej.

\* Weryfikację poprawności danych w niniejszym zaświadczeniu można sprawdzić za pomocą numeru weryfikacyjnego zaświadczenia na  
stronie Polskiej Izby Inżynierów Budownictwa [www.piib.org.pl](http://www.piib.org.pl) lub kontaktując się z biurem właściwej Okręgowej Izby Inżynierów  
Budownictwa.



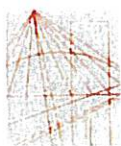

LUBELSKA  
OKRĘGOWA  
IZBA  
INŻYNIERÓW  
BUDOWNICTWA

LOPB.OKK.7131/47-7132/47/12

Lublin, dnia 5 czerwca 2012 r.

## DECYZJA

Na podstawie art. 24 ust. 1 pkt. 2 ustawy z dnia 15 grudnia 2000 r. o samorządach zawodowych architektów, inżynierów budownictwa oraz urbanistów / Dz. U. z 2001 r. Nr 5, poz. 42, z późn. zm. /, art. 13 ust. 1 pkt. 1 i 2, art. 14 ust. 1 pkt. 4 ustawy z dnia 7 lipca 1994 r. Prawo budowlane / tekst jednolity: Dz. U. z 2003 r. Nr 207, poz. 1126 z późn. zm. /, § 11 ust. 1 pkt. 1, i § 23 ust. 1 rozporządzenia Ministra Transportu i Budownictwa z dnia 28 kwietnia 2006 r. w sprawie samodzielnych funkcji technicznych w budownictwie / Dz. U. Nr 83, poz. 578 /, oraz art. 104 § 1 Kodeksu postępowania administracyjnego / Dz. U. z 2000 r. Nr 98, poz. 1071 z późn. zm. /

stwierdzamy, że

**Pani Anna Teresa POLAK**

magister inżynier

urodzona dnia 21 sierpnia 1982 r. w Parczewie

otrzymała

## UPRAWNIENIA BUDOWLANE

**Nr ewidencyjny : LUB/0105/PWOS/12**

*do projektowania i kierowania robotami budowlanymi bez ograniczeń  
w specjalności instalacyjnej w zakresie sieci, instalacji i urządzeń  
ciepłych, wentylacyjnych, gazowych, wodociągowych i kanalizacyjnych*

## UZASADNIENIE

W związku z uwzględnieniem w całości żądania strony, na podstawie art. 107 § 4 Kodeksu postępowania administracyjnego / Dz. U. z 2000 r. Nr 98, poz. 1071 z późn. zm. / odstępuje się od uzasadnienia decyzji.

**Zakres nadanych uprawnień budowlanych wskazano na odwrocie decyzji.**

## POUCZENIE

1. Zgodnie z art. 12 ust. 7 w/w ustawy – Prawo budowlane – podstawę do wykonywania samodzielnych funkcji technicznych w budownictwie stanowi wpis do centralnego rejestru Głównego Inspektora Nadzoru Budowlanego oraz wpis na listę członków właściwej izby samorządu zawodowego.
2. Od niniejszej decyzji służy odwołanie do Krajowej Komisji Kwalifikacyjnej Polskiej Izby Inżynierów Budownictwa w Warszawie, za pośrednictwem Lubelskiej Okręgowej Izby Inżynierów Budownictwa w Lublinie w terminie 14 dni od daty jej doręczenia.

**Skład orzekający Okręgowej Komisji Kwalifikacyjnej**

Członek

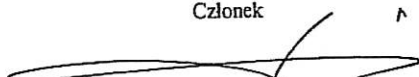
  
inż. Lech Dec

Członek

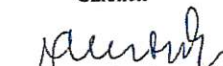
  
inż. Andrzej Adamczuk

Przewodniczący

  
dr inż. Kazimierz Bonetyński

Otrzymują:

1. Pani Anna Polak  
ul. Branicka 5A,  
21-310 Wołyń
2. Główny Inspektor  
Nadzoru Budowlanego
3. a/a



**Szczegółowy zakres uprawnień  
do projektowania i kierowania robotami budowlanymi bez ograniczeń  
w specjalności instalacyjnej w zakresie sieci, instalacji i urządzeń  
ciepłych, wentylacyjnych, gazowych, wodociągowych i kanalizacyjnych**

**Pani Anna Teresa POLAK**

I. Na mocy art. 12 ust.1 pkt. 1 - 5 art. 13 ust. 3 i 4 ustawy - Prawo budowlane, w zakresie objętym wyżej wymienioną specjalnością, niniejsze uprawnienia stanowią podstawę do:

- projektowania, sprawdzania projektów architektoniczno - budowlanych w specjalności objętej niniejszymi uprawnieniami i sprawowania nadzoru autorskiego,
- kierowanie budową lub innymi robotami budowlanymi,
- kierowanie wytwarzaniem konstrukcyjnych elementów budowlanych oraz nadzór i kontrolę techniczną wytwarzania tych elementów,
- wykonywanie nadzoru inwestorskiego,
- sprawowania kontroli technicznej utrzymania obiektów budowlanych z zastrzeżeniem art. 62 ust. 5 ustawy,  
**bez ograniczeń**

II. Na mocy § 15 i § 23 ust.1 rozporządzenia Ministra Transportu i Budownictwa z dnia 28 kwietnia 2006 r. w sprawie samodzielnych funkcji technicznych w budownictwie, w zakresie objętym w/w specjalnością, niniejsze uprawnienia stanowią podstawę do:

- projektowania obiektu budowlanego oraz kierowania robotami budowlanymi związanymi z obiektem budowlanym, takim jak : sieci, instalacje i urządzenia ciepłe, wentylacyjne, gazowe, wodociągowe i kanalizacyjne,
- sporządzania projektu zagospodarowania działki lub terenu, w zakresie specjalności objętej niniejszymi uprawnieniami

**Skład orzekający Okręgowej Komisji Kwalifikacyjnej**

Członek



inż. Lech Dec

Członek

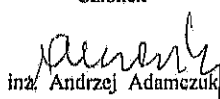

inż. Andrzej Adamczuk

Przewodniczący

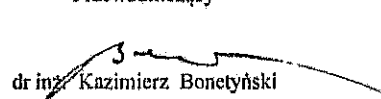

dr inż. Kazimierz Bonetyński



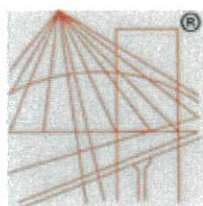

P O L S K A  
I Z B A  
I N Ż Y N I E R Ó W  
B U D O W N I C T W A

### Zaświadczenie

o numerze weryfikacyjnym:

MAZ-9S9-N1C-U3I \*

Pani ANNA TERESA WAWRZYŃCZAK o numerze ewidencyjnym MAZ/IS/0186/23

jest członkiem Mazowieckiej Okręgowej Izby Inżynierów Budownictwa i posiada wymagane ubezpieczenie od odpowiedzialności cywilnej.

Niniejsze zaświadczenie jest ważne od 2024-02-01 do 2024-12-31.

Zaświadczenie zostało wygenerowane elektronicznie i opatrzone bezpiecznym podpisem elektronicznym weryfikowanym przy pomocy ważnego kwalifikowanego certyfikatu w dniu 2024-01-15 roku przez:

Roman Lulis, Przewodniczący Rady Mazowieckiej Okręgowej Izby Inżynierów Budownictwa.

Zgodnie z art. 78<sup>1</sup> K.c.

§ 1. Do zachowania elektronicznej formy czynności prawnej wystarczy złożenie oświadczenia woli w postaci elektronicznej i opatrzenie go kwalifikowanym podpisem elektronicznym.

§ 2. Oświadczenie woli złożone w formie elektronicznej jest równoważne z oświadczeniem woli złożonym w formie pisemnej.

\* Weryfikację poprawności danych w niniejszym zaświadczeniu można sprawdzić za pomocą numeru weryfikacyjnego zaświadczenia na stronie Polskiej Izby Inżynierów Budownictwa [www.piib.org.pl](http://www.piib.org.pl) lub kontaktując się z biurem właściwej Okręgowej Izby Inżynierów Budownictwa.



PROJEKT ZAGOSPODAROWANIA TERENU

CZĘŚĆ RYSUNKOWA



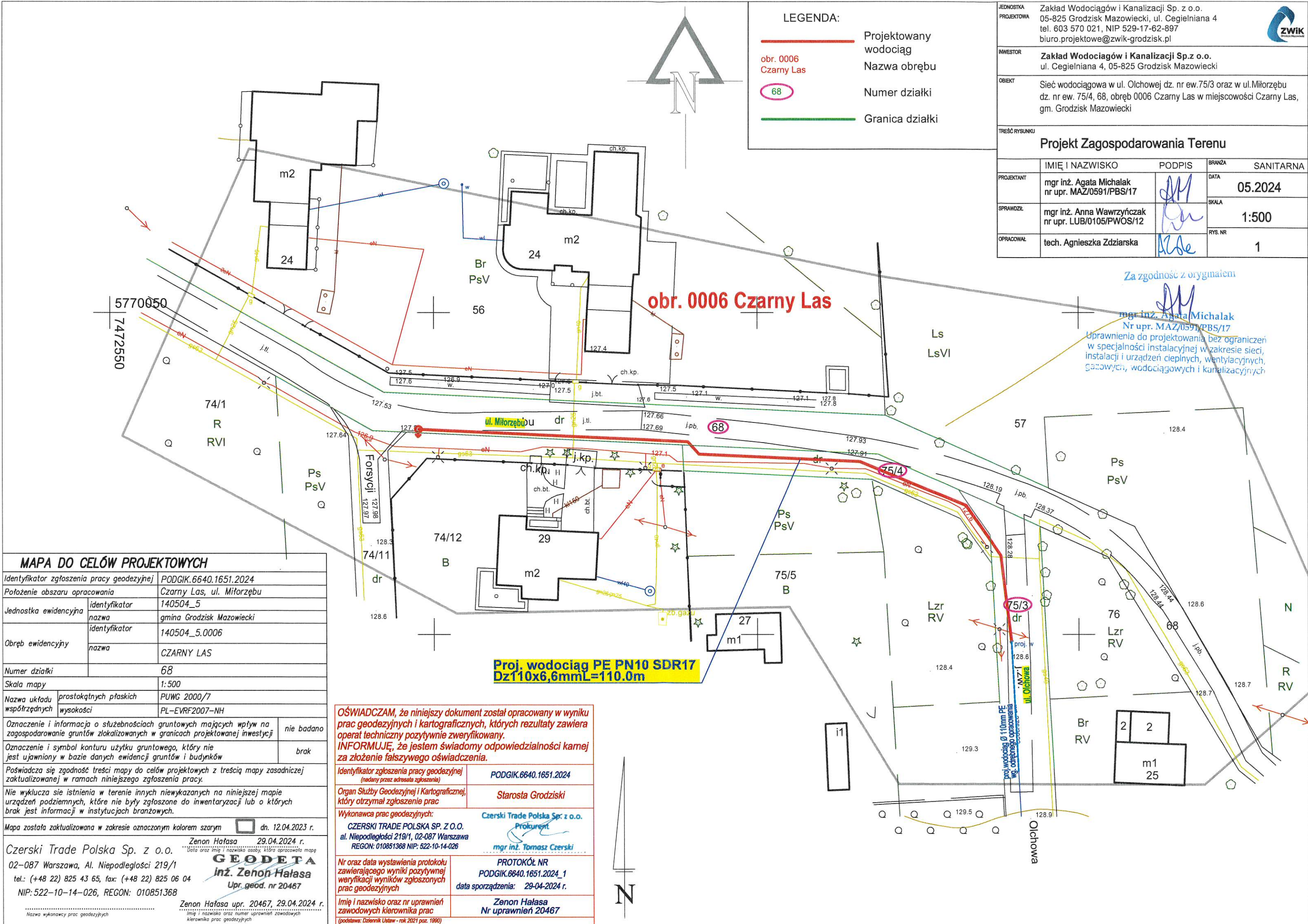

**LEGENDA:**

Projektowany wodociąg

Nazwa obrębu

Numer działki

Granica działki

JEDNOSTKA PROJEKTOWA	Zakład Wodociągów i Kanalizacji Sp. z o.o. 05-825 Grodzisk Mazowiecki, ul. Cegielniana 4 tel. 603 570 021, NIP 529-17-62-897 biuro.projektowe@zwik-grodzisk.pl
INWESTOR	Zakład Wodociągów i Kanalizacji Sp. z o.o. ul. Cegielniana 4, 05-825 Grodzisk Mazowiecki
OBIEKT	Sieć wodociągowa w ul. Olchowej dz. nr ew. 75/3 oraz w ul. Miłorzębu dz. nr ew. 75/4, 68, obręb 0006 Czarny Las w miejscowości Czarny Las, gm. Grodzisk Mazowiecki
TREŚĆ RYSUNKU	Projekt Zagospodarowania Terenu
IMIE I NAZWISKO	mgr inż. Agata Michalak
PODPIS	[Signature]
BRANŻA	SANITARNA
DATA	05.2024
SKALA	1:500
SPRAWDZIŁ	mgr inż. Anna Wawrzyńczak
OPRACOWAŁ	tech. Agnieszka Zdziarska
RYS. NR	1

**MAPA DO CELÓW PROJEKTOWYCH**

Identyfikator zgłoszenia pracy geodezyjnej	PODGIK.6640.1651.2024
Położenie obszaru opracowania	Czarny Las, ul. Miłorzębu
Jednostka ewidencyjna	identyfikator 140504_5 nazwa gmina Grodzisk Mazowiecki
Obręb ewidencyjny	identyfikator 140504_5.0006 nazwa CZARNY LAS
Numer działki	68
Skala mapy	1:500
Nazwa układu współrzędnych	prostokątnych płaskich PUWG 2000/7 wysokości PL-EVRF2007-NH
Oznaczenie i informacja o służebnościach gruntowych mających wpływ na zagospodarowanie gruntów zlokalizowanych w granicach projektowanej inwestycji	nie badano
Oznaczenie i symbol konturu użytku gruntowego, który nie jest ujawniony w bazie danych ewidencji gruntów i budynków	brak
Poświadcza się zgodność treści mapy do celów projektowych z treścią mapy zasadniczej zaktualizowanej w ramach niniejszego zgłoszenia pracy.	
Nie wyklucza się istnienia w terenie innych niewykazanych na niniejszej mapie urządzeń podziemnych, które nie były zgłoszone do inwentaryzacji lub o których brak jest informacji w instytucjach branżowych.	
Mapa została zaktualizowana w zakresie oznaczonym kolorem szarym	dn. 12.04.2023 r.
Czerski Trade Polska Sp. z o.o.	Zenon Hałasa 29.04.2024 r. 02-087 Warszawa, Al. Niepodległości 219/1 tel.: (+48 22) 825 43 65, fax: (+48 22) 825 06 04 NIP: 522-10-14-026, REGON: 010851368
inż. Zenon Hałasa	Upr. geod. nr 20467
Zenon Hałasa upr. 20467, 29.04.2024 r.	

**OŚWIADCZAM, że niniejszy dokument został opracowany w wyniku prac geodezyjnych i kartograficznych, których rezultaty zawiera operat techniczny pozytywnie zweryfikowany. INFORMUJĘ, że jestem świadomy odpowiedzialności karnej za złożenie fałszywego oświadczenia.**

Identyfikator zgłoszenia pracy geodezyjnej (nadany przez adresata zgłoszenia)	PODGIK.6640.1651.2024
Organ Służby Geodezyjnej i Kartograficznej, który otrzymał zgłoszenie prac	Starosta Grodziski
Wykonawca prac geodezyjnych:	Czerski Trade Polska Sp. z o.o. Prokurent
CZERSKI TRADE POLSKA SP. Z O.O. al. Niepodległości 219/1, 02-087 Warszawa REGON: 010851368 NIP: 522-10-14-026	mgr inż. Tomasz Czerski
Nr oraz data wystawienia protokołu zawierającego wyniki pozytywnej weryfikacji wyników zgłoszonych prac geodezyjnych	PROTOKÓŁ NR PODGIK.6640.1651.2024_1 data sporządzenia: 29-04-2024 r.
Imię i nazwisko oraz nr uprawnień zawodowych kierownika prac	Zenon Hałasa Nr uprawnień 20467
(podstawa: Dziennik Ustaw - rok 2021 poz. 1980)	



TOM „II”

„PROJEKT

ARCHITEKTONICZNO-

BUDOWLANY”

## **TOM II**

### **PROJEKT ARCHITEKTONICZNO – BUDOWLANY**

**OBIEKT BUDOWLANY:**  
**SIEĆ WODOCIĄGOWA  $\Phi$ 110mm PE**

**ADRES INWESTYCJI:**  
**ul. Olchowa dz. nr ew. 75/3**  
**ul. Miłorzębu dz. nr ew. 68, 75/4**  
**obr. 0006 Czarny Las, gm. Grodzisk Mazowiecki**

Inwestor: **Zakład Wodociągów i Kanalizacji Sp. z o.o.**  
**ul. Cegielniana 4**  
**05-825 Grodzisk Mazowiecki**

Branża: **SANITARNA**

Projektant: **mgr inż. Agata Michalak**  
Upr. bud. nr MAZ/0591/PBS/17

  
**mgr inż. Agata Michalak**  
Nr upr. MAZ/0591/PBS/17  
Uprawnienia do projektowania bez ograniczeń  
w specjalności instalacyjnej w zakresie sieci,  
instalacji i urządzeń cieplnych, wentylacyjnych,  
gazowych, wodociągowych i kanalizacyjnych

Projektant  
Sprawdzający: **mgr inż. Anna Wawrzyńczak**  
Upr. bud. nr LUB/0105/PWOS/12

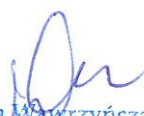
  
**mgr inż. Anna Wawrzyńczak**  
Uprawnienia budowlane do projektowania  
i kierowania robotami budowlanymi w specjalności  
instalacyjnej w zakresie sieci, instalacji i urządzeń  
cieplnych, wentylacyjnych, gazowych,  
wodociągowych i kanalizacyjnych  
Nr upr. LUB/0105/PWOS/12

Grodzisk Mazowiecki, Maj 2024

## **Spis zawartości projektu:**

I. Strona tytułowa.....	1
II. Spis zawartości projektu.....	2
III. Opis do Projektu Architektoniczno-Budowlanego.....	3-6
IV. Oświadczenia Projektanta .....	7
V. Opis warunków geologicznych.....	8

## **Spis rysunków:**

1. Plan sytuacyjny sieci wodociągowej- skala 1:500.....	10
2. Profil podłużny wodociągu- skala 1:100/500.....	11

### **III. OPIS DO PROJEKTU ARCHITEKTONICZNO – BUDOWLANEGO**

#### **1. Inwestor, Użytkownik, Wykonawca**

**Inwestorem jest:** Zakład Wodociągów i Kanalizacji Sp. z o.o.  
Ul. Cegielniana 4  
05-825 Grodzisk Mazowiecki

**Użytkownikiem będzie:** Zakład Wodociągów i Kanalizacji Sp. z o.o.  
ul. Cegielniana 4  
05-825 Grodzisk Mazowiecki

**Wykonawca** zostanie wyłoniony na podstawie oferty.

#### **2. Podstawa opracowania**

Za podstawę opracowania przyjęto następujące materiały:

- Zlecenie Inwestora
- Aktualna mapa geodezyjna do celów projektowych w skali 1:500,
- Warunki techniczne nr 185/2024 do projektowania i budowy sieci wodociągowej w ul. Olchowej dz. nr ew. 75/3 oraz ul. Miłorzębu dz. nr ew. 75/4, 68 obr. 0006 Czarny Las w miejscowości Czarny Las, gm. Grodzisk Mazowiecki – Pismo nr ZWIK/AZ/TBP.420.000029.2023.1/1275 z dnia 11.04.2024.
- Obowiązujące przepisy, normy, wytyczne branżowe, katalogi producentów
- Pomiary uzupełniające w terenie.

#### **3. Przedmiot i zakres opracowania**

Przedmiotem niniejszego opracowania jest projekt budowy wodociągu  $\Phi 110$ mm PE L=110,0m w ul. Olchowej(dz. nr ew.75/3) oraz w ul. Miłorzębu dz. nr ew. 68, 75/4 obr. 0006 Czarny Las, gm. Grodzisk Mazowiecki. Projektowany wodociąg będzie włączony do projektowanego wg. odrębnego opracowania wodociągu  $\Phi 110$ mm z rur PE (dz. nr ew. 75/3 obr. 0006 Czarny Las) w ul. Olchowej w miejscowości Czarny Las.

Zakres opracowania obejmuje zaprojektowanie spadków, zagłębień i średnic wodociągu, dobór uzbrojenia, zaplanowanie przebiegu trasy wodociągu wraz ze sposobem wykonania.

#### **4. Lokalizacja projektowanego wodociągu**

Projektowany wodociąg zlokalizowany będzie w ul. Olchowej(dz. nr ew.75/3) oraz w ul. Miłorzębu (dz. nr ew. 68, 75/4) obr. 0006 Czarny Las, gm. Grodzisk Mazowiecki. Włączenie do istniejącej sieci wodociągowej nastąpi w pasie drogowym ul. Olchowej w miejscowości Czarny Las. Teren w obrębie planowanej inwestycji stanowi droga gruntowa częściowo utwardzona tłuczniem w rejonie ul. Olchowej.

#### **5. Charakterystyczne dane techniczne wodociągu**

Sieć wodociągową zaprojektowano na ciśnienie 1 MPa z rur:

- PEHD 100, SDR 17, PN10 o średnicy  $Dz110 \times 6,6$ mm – na długości  $L=110,0$ m wykonać metodą wykopu otwartego (dopuszcza się wykonanie metodą bezwykopową, w tym przypadku zastosować rury do przewiertów PEHD 100-RC, SDR 17, PN10 o średnicy  $Dz110 \times 6,6$ mm).

W połączeniach kołnierзовых należy stosować śruby, podkładki i nakrętki wykonane ze stali nierdzewnej. Wszystkie materiały użyte do budowy wodociągu powinny posiadać atesty i aprobaty dopuszczające do stosowania w budownictwie oraz do kontaktu z wodą przeznaczoną do spożycia przez ludzi.

### 5.1 Uzbrojenie wodociągu:

Zaprojektowano :

- Hydrant p.poż. podziemny z podwójnym zamknięciem z obudową i skrzynką uliczną – 1szt.

W połączeniach kołnierзовых należy stosować śruby, podkładki i nakrętki wykonane ze stali nierdzewnej. Lokalizację hydrantów należy oznakować poprzez umieszczenie tabliczki znamionowej z pomiarami na stałych elementach terenu.

## 6. Opis rozwiązań projektowych

Projektowany wodociąg należy połączyć z projektowanym wg odrębnego opracowania wodociągiem z rur PE  $\Phi 110$ mm w ul. Olchowej dz. 75/3, obręb 0006 Czarny Las. Włączenie należy wykonać poprzez zmianę kolana stopowego na trójnik kołnierзовый z żeliwa sferoidalnego DN 100/80/100mm zgodnie ze schematem węzła **W1**.

W celu wykonania wcinki do istn. przewodu wodociągowego  $\varnothing 160/110$ mm PVC/PE należy używać narzędzi spalinowych, pneumatycznych lub ręcznych. Niedopuszczalne jest używanie narzędzi elektrycznych do pracy przy nawodnionym przewodzie wodociągowym.

Na projektowanym przewodzie wodociągowym zaprojektowano 1 hydrant podziemny. Węzeł należy wykonać zgodnie z schematem **W2**.

## 7. Istniejący stan uzbrojenia terenu.

Na podstawie aktualnej mapy do celów projektowych w skali 1:500 oraz wizji lokalnej w terenie zaznaczono, następujące uzbrojenie terenu:

- Projektowany wg. odrębnego wodociąg  $Dz110$ mm PE,
- Istniejące kable energetyczne
- Istniejący gazociąg gsD 63

Istniejące uzbrojenie przedstawiono na rysunkach: plan sytuacyjny i profil.

## 8. Roboty ziemne i montażowe

Całość robót wykonać pod nadzorem ZWIK Sp. z o.o. oraz innych instytucji wymienionych w protokole z narady koordynacyjnej nr PODGIK.6630.185.2024 z dnia 28.05.2024r. Zaprojektowano wodociąg z rur PEHD 100 przez zgrzewanie doczołowe lub za pomocą muf elektrooporowych.

### 8.1 Budowa wodociągu

Wodociąg zaprojektowano do wykonania w wykopie otwartym o szerokości min. 1,0m, szalowanym wypraskami stalowymi układanymi poziomo lub szalunkami



płatowymi. Przewiduje się, że urobek będzie odkładany na miejscu, bez konieczności wywozu. Ewentualnie może zajść potrzeba wymiany gruntu. Rurociągi należy układać w wykopie odwodnionym. Wodociągi należy układać na podsypce z piasku grubości 15cm, ze spadkami opisanymi na profilu podłużnym. Pierwszą warstwę zasypki do 30cm ponad wierzch rury należy wykonywać ręcznie z jednoczesnym ręcznym zagęszczeniem w celu dokładnego wypełnienia szczelin wokół rurociągu. Należy stosować piasek suchy pozbawiony kamieni. Dalszą zasypkę prowadzić warstwami grubości ok. 20cm z dokładnym zagęszczeniem każdej warstwy.

**Wskaźnik zagęszczania CBR =1 w pasie drogowym ulicy, poza pasem drogowym CBR=0,95. Roboty wykonywać zgodnie z normą PN-S-02205:1998 - Drogi samochodowe - Roboty ziemne - Wymagania i badania.**

Sieć wodociągową należy oznaczyć na całej długości przez ułożenie nad nią na wysokości 30cm ponad wierzchem rury taśmy sygnalizacyjnej z wkładką metalową. Skrzynki hydrantów zabezpieczyć przez obetonowanie.

Roboty ziemne i instalacyjne należy wykonać zgodnie z normą branżowa BN - 83/8836-025 "Roboty ziemne. Wykopy otwarte pod przewody wodociągowe i kanalizacyjne. Warunki techniczne wykonania".

Wykopy należy zabezpieczyć barierkami w kolorze biało-czerwonym. Odbiór robót należy prowadzić zgodnie z Polską Normą PN-B/10725 „Wodociągi. Przewody zewnętrzne. Wymagania i badania przy odbiorze”.

Występowanie wód gruntowych może stanowić utrudnienie podczas prac ziemnych jak i przy pracach montażowych rurociągów w zależności od pory roku w której będą trwały prace budowlane, dlatego też należy uwzględnić konieczność zabezpieczenia wykopu przed napływającymi wodami gruntowymi.

W przypadku wystąpienia wysokich stanów wód gruntowych wykop należy odwodnić. Odwodnienie wykopów w gruntach spoistych prowadzić za pomocą studzienki zbiorczej i odpompowania wody poza wykop. W gruntach piaszczystych wody gruntowe należy odpompować za pomocą igłofiltrów.

Podczas włączania nowego odcinka wodociągu do sieci wodociągowej należy stosować się do instrukcji ZWIK-„Instrukcji postępowania podczas włączenia nowego odcinka sieci wodociągowej lub przyłącza wodociągowego do istniejącej sieci wodociągowej”.

## **9. Próba hydrauliczna**

Zamontowany przewód wodociągowy przez włączeniem do czynnej sieci wodociągowej należy poddać próbie hydraulicznej na ciśnienie 1,0 MPa (10 kG/cm<sup>2</sup>) przez min. 30 minut – zgodnie z normą PN – B/10725. Próbę ciśnieniową należy wykonać bez zamontowanego uzbrojenia po ułożeniu przewodów w wykopie na podsypce z pozostawieniem odkrytych połączeń.

## **10. Dezynfekcja i płukanie.**

Po pozytywnej próbie szczelności i zasypaniu wykopów należy wykonać dezynfekcję przewodów roztworem podchlorynu sodu w ilości 250mg/l. W kolejnym etapie wodę poddać dechloracji tiosiarczanem sodu a następnie przewody wypłukać z prędkością  $V > 1,0\text{m/s}$  pod nadzorem Użytkownika.

Wodę z płukania można odprowadzać powierzchniowo za zgodą właściciela terenu.

Odcinek nowo wybudowanego przewodu wodociągowego można włączyć do czynnej sieci wodociągowej dopiero po uzyskaniu pozytywnych wyników badań bakteriologicznych.

Pobór wody do celów technologicznych należy wykonać zgodnie z „Instrukcją legalnego poboru wody z sieci na cele budowy lub technologiczne” ZWIK.

#### Uwagi końcowe

- Całość robót prowadzić pod nadzorem właściciela sieci wodociągowej
- W trakcie wykonywania robót należy przestrzegać zaleceń z narad koordynacyjnych nr PODGIK.6630.185.2024 oraz przepisów BHP.
- Przed rozpoczęciem układania wodociągu należy bezwzględnie wykonać odkrywkę w miejscach skrzyżowań i włączeń z istniejącym uzbrojeniem oraz dokonywać pomiarów rzędnych ich posadowienia. Dopiero po skontrolowaniu zgodności rzędnych tych przewodów z niniejszym projektem można przystąpić do układania wodociągu.
- W trakcie wykonywania robót ziemnych mogą zostać ujawnione, niewykazane na mapie geodezyjnej elementy uzbrojenia podziemnego, należy je także odpowiednio zabezpieczyć i zgłosić do właściwych służb inżynierii miejskiej.
- Przed zasypką przewodu zlecić wykonanie inwentaryzacji powykonawczej uprawnionemu geodecie.
- Wykopy o głębokości poniżej 1,0m wykonywać w szalunku z wyprasek stalowych układanych poziomo.
- Podczas wykonywania robót zabezpieczyć istniejące uzbrojenie podziemne.

  
mgr inż. Agata Michalak  
Nr upr. MAZ/0591/PBS/17

Uprawnienia do projektowania bez ograniczeń  
w specjalności instalacyjnej w zakresie sieci,  
instalacji i urządzeń ciepłych, wentylacyjnych,  
gazowych, wodociągowych i kanalizacyjnych

  
mgr inż. Anna Wawrzyńczak  
Uprawnienia budowlane do projektowania  
i kierowania robotami budowlanymi w specjalności  
instalacyjnej w zakresie sieci, instalacji i urządzeń  
ciepłych, wentylacyjnych, gazowych,  
wodociągowych i kanalizacyjnych  
Nr upr. LUB/0105/PWOS/12

## IV. OŚWIADCZENIE PROJEKTANTA I PROJEKTANTA SPRAWDZAJĄCEGO O WYKONANIU PROJEKTU ZGODNIE Z PRZEPISAMI

### OŚWIADCZENIE

Niniejszym oświadczam, że PROJEKT ARCHITEKTONICZNO-BUDOWLANY BUDOWY SIECI WODOCIĄGOWEJ Ø110MM PE W UL. OLCHOWEJ DZ. NR EW. 75/3 ORAZ W UL. MIŁORZĘBU DZ. NR EW. 68, 75/4 OBR. 0006 CZARNY LAS, GM. GRODZISK MAZOWIECKI wykonano zgodnie z obowiązującymi przepisami oraz zgodnie z zasadami wiedzy technicznej, Prawem Budowlanym z 07.07.1994r. (Dz. U. 1994 nr 89 poz.414 wraz z późniejszymi zmianami) oraz zgodnie z Rozporządzeniem Ministra Transportu, Budownictwa i Gospodarki Morskiej z dnia 11 września 2020 r. w sprawie szczegółowego zakresu i formy projektu budowlanego (Dz. U. 2020, poz. 1609 wraz z późniejszymi zmianami).

  
mgr inż. Agata Michalak  
Nr upr. MAZ/0591/PBS/17  
Uprawnienia do projektowania bez ograniczeń  
w specjalności instalacyjnej w zakresie sieci,  
instalacji i urządzeń cieplnych, wentylacyjnych,  
gazowych, wodociągowych i kanalizacyjnych

  
mgr inż. Anna Wawrzyńczak  
Uprawnienia budowlane do projektowania  
i kierowania robotami budowlanymi w specjalności  
instalacyjnej w zakresie sieci, instalacji i urządzeń  
cieplnych, wentylacyjnych, gazowych,  
wodociągowych i kanalizacyjnych  
Nr upr. LUB/0105/PWOS/12

## V. OPIS WARUNKÓW GEOLOGICZNYCH

Zgodnie z Rozporządzeniem Ministra Transportu, Budownictwa i Gospodarki Morskiej z dnia 25 kwietnia 2012 r. w sprawie ustalenia geotechnicznych warunków posadowienia obiektów budowlanych (Dz. U. 2012, Nr 0, Poz 463) projektowaną inwestycję zaklasyfikowano do **II kategorii geotechnicznej**. Warunki gruntowe można określić jako **proste**.

Opinia geotechniczna wraz z dokumentacją badań podłoża gruntowego wraz z opinią geotechniczną oraz projektem geotechnicznym stanowią załącznik do niniejszego projektu pn. „ Dokumentacja badań podłoża gruntowego wraz z opinią geotechniczną oraz projektem geotechnicznym określająca warunki gruntowo wodne w miejscu projektowanej sieci wodociągowej w ul. Olchowej, ul. Miłorzębu w Czarnym Lesie, gmina Grodzisk Mazowiecki”.

  
mgr inż. Agata Michalak  
Nr upr. MAZ/0591/PBS/17  
Uprawnienia do projektowania bez ograniczeń  
w specjalności instalacyjnej w zakresie sieci,  
instalacji i urządzeń cieplnych, wentylacyjnych,  
gazowych, wodociagowych i kanalizacyjnych



PROJEKT ARCHITEKTONICZNO-  
BUDOWLANY

CZĘŚĆ RYSUNKOWA







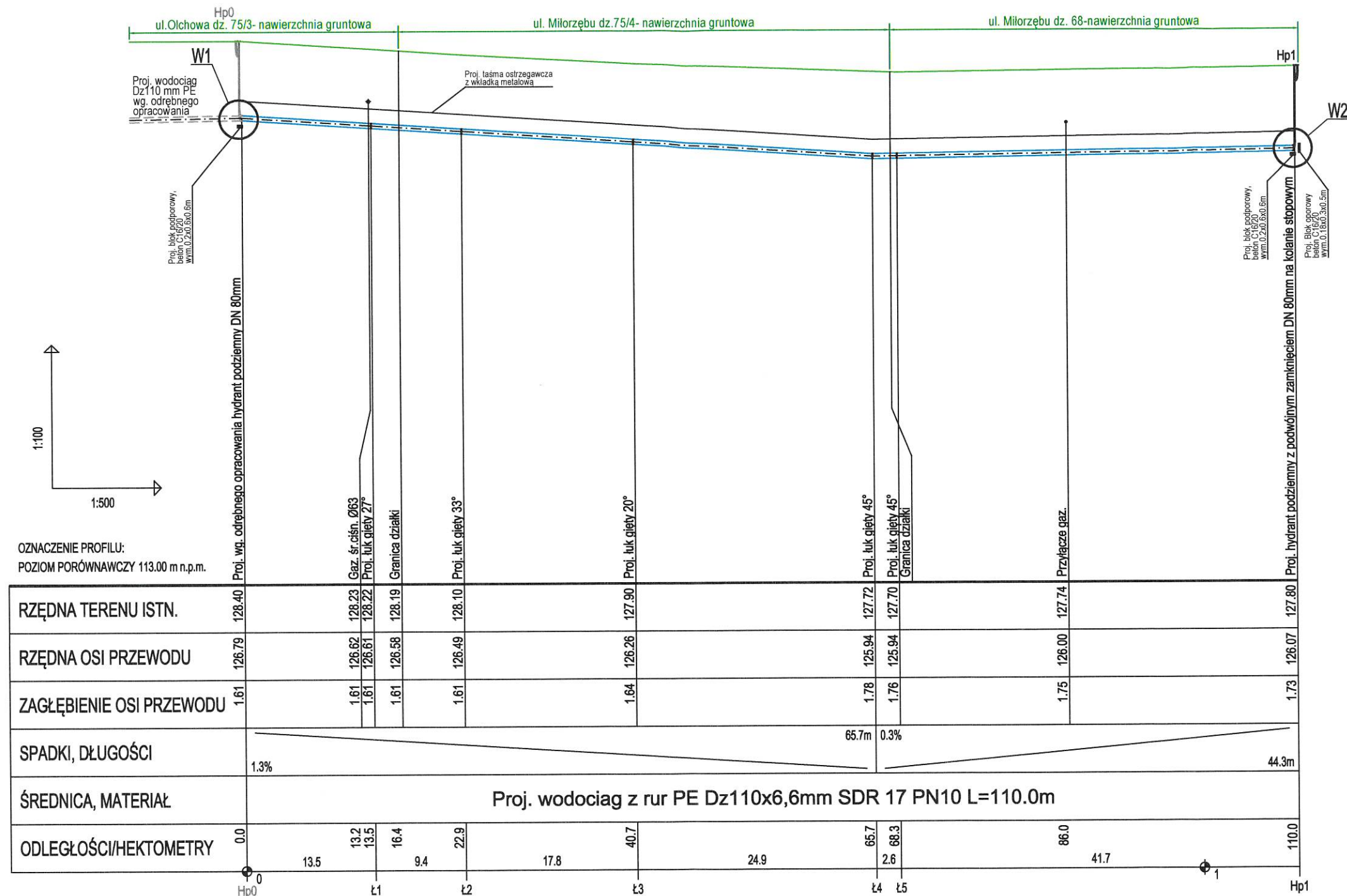

## Schematy węzłów

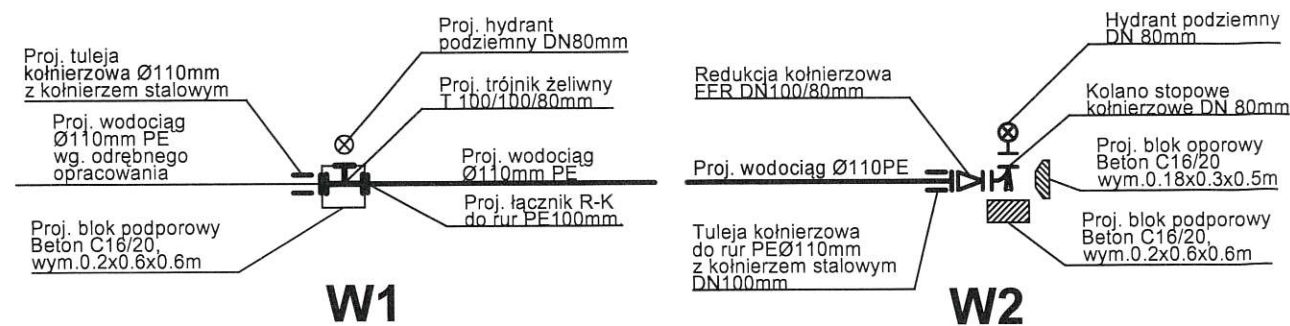

## UWAGI:

- PRZED ROZPOCZĘCIEM UKŁADANIA PRZEWODU NALEŻY BEZWGLĘDNIE WYKONAĆ ODKRYWKI W MIEJSCACH WŁĄCZEŃ I SKRZYŻOWAŃ Z ISTN. UZBROJENIEM I DOKŁADNIE POMIERZYĆ RZĘDNE ICH POSADOWIENIA. PO SKONTROLOWANIU ZGODNOŚCI RZĘDNYCH Z PROJEKTEM MOŻNA PRZYSTĄPIĆ DO UKŁADANIA WODOCIĄGU.
- NA WYSOKOŚCI 30cm NAD WIERZCHEM RUROCIĄGU NALEŻY UŁOŻYĆ TAŚMĘ OSTRZEGAWCZĄ KOLORU NIEBIESKIEGO Z WKŁADKĄ METALOWĄ.
- SKRZYŃKI OD ZASUW NALEŻY UMOCNIC PRZESZKONOWANIE BETONEM MIN. C16/20. LOKALIZACJĘ SKRZYNEK NALEŻY ZAZNACZYĆ NA ODPOWIEDNIACH TABLICZKACH UMIESZCZONYCH NA STAŁYCH ELEMENTACH TERENU.
- W MIEJSCACH SKRZYŻOWAŃ I ZBLIŻEŃ Z ISTNIEJĄCĄ SIECIĄ GAZOWĄ PRACE ZIEMNE NALEŻY PROWADZIĆ RĘCZNIE POD NADZOREM POLSKIEJ SPÓŁKI GAZOWNICTWA ODDZIAŁ W WARSZAWIE.

JEDNOSTKA PROJEKTOWA	Zakład Wodociągów i Kanalizacji Sp. z o.o. 05-825 Grodzisk Mazowiecki, ul. Cegielniana 4 tel. 603 570 021, NIP 529-17-62-897 biuro.projektowe@zwik-grodzisk.pl		
INWESTOR	Zakład Wodociągów i Kanalizacji Sp. z o.o. ul. Cegielniana 4, 05-825 Grodzisk Mazowiecki		
OBIEKT	Sieć wodociągowa w ul. Olchowej dz. nr ew.75/3 oraz w ul. Miłorzębu dz. nr ew. 75/4, 68, obręb 0006 Czarny Las w miejscowości Czarny Las, gm. Grodzisk Mazowiecki		
TREŚĆ RYSUNKU	Profil podłużny		
PROJEKTANT	mgr inż. Agata Michalak nr upr. MAZ/0591/PBS/17	PODPIS	BRANŻA SANITARNA
SPRAWDZIŁ	mgr inż. Anna Wawrzyńczak nr upr. LUB/0105/PWOS/12	DATA	05.2024
OPRACOWAŁ	tech. Agnieszka Zdziarska	SKALA	1:100/500
		RYS. NR	2



TOM „III”

„DOKUMENTY,

OPINIE, UZGODNIENIA”



## **TOM III**

### **DOKUMENTY, OPINIE, UZGODNIENIA**

**OBIEKT BUDOWLANY:**  
**SIEĆ WODOCIĄGOWA Ø110mm PE**

**ADRES INWESTYCJI:**  
**ul. Olchowa dz. nr ew. 75/3**  
**ul. Miłorzębu dz. nr ew. 68, 75/4**  
**obr. 0006 Czarny Las, gm. Grodzisk Mazowiecki**

**Inwestor:** **Zakład Wodociągów i Kanalizacji Sp. z o.o.**  
**ul. Cegielniana 4**  
**05-825 Grodzisk Mazowiecki**

**Branża:** **SANITARNA**

**Projektant:** **mgr inż. Agata Michalak**  
**Upr. bud. nr MAZ/0591/PBS/17**

  
**mgr inż. Agata Michalak**  
**Nr upr. MAZ/0591/PBS/17**  
Uprawnienia do projektowania bez ograniczeń  
w specjalności instalacyjnej w zakresie sieci  
instalacji i urządzeń cieplnych, wentylacyjnych,  
gazowych, wodociagowych i kanalizacyjnych

**Projektant**  
**Sprawdzający:** **mgr inż. Anna Wawrzyńczak**  
**Upr. bud. nr LUB/0105/PWOS/12**

  
**mgr inż. Anna Wawrzyńczak**  
Uprawnienia budowlane do projektowania  
i kierowania robotami budowlanymi w specjalności  
instalacyjnej w zakresie sieci, instalacji i urządzeń  
cieplnych, wentylacyjnych, gazowych,  
wodociagowych i kanalizacyjnych  
**Nr upr. LUB/0105/PWOS/12**

Grodzisk Mazowiecki, Maj 2024

## Spis zawartości:

I. Informacja dotycząca Bezpieczeństwa i Ochrony Zdrowia.....	3-5
---	-----

## Wykaz załączników:

1. Warunki techniczne nr 185/2024 do projektowania i budowy sieci wodociągowej w ul. Olchowej dz. nr ew. 75/3 oraz ul. Miłorzębu dz. nr ew. 75/4, 68 obr. 0006 Czarny Las w miejscowości Czarny Las, gm. Grodzisk Mazowiecki – Pismo nr ZWIK/AZ/TBP.420.000029.2023.1/1275 z dnia 11.04.2024.....	6-9
2. Zgoda na umieszczenie sieci wodociągowej w pasie drogowym ul. Miłorzębu dz. nr ew. 68, 75/4, obr. 0006 Czarny Las, gm. Grodzisk Mazowiecki – Decyzja Gminy Grodzisk Mazowiecki nr 87/2024 (ZDG.7230.1.115.2024) z dnia 09.05.2024 .....	10-13
3. Zgoda na umieszczenie sieci wodociągowej w pasie drogowym ul. Olchowej dz. nr ew. 75/3 dz. nr ew. 68, 75/4, obr. 0006 Czarny Las, gm. Grodzisk Mazowiecki – Pismo Gminy Grodzisk Mazowiecki nr ZDG.6853.1.102.2024 z dnia 9.05.2024.....	14-15
4. Uchwała nr 977/2023 Rady Miejskiej w Grodzisku Mazowieckim z dnia 28 czerwca 2023 r. w sprawie miejscowego planu zagospodarowania przestrzennego dla części wsi Czarny Las w rejonie ul. Kalinowej w gminie Grodzisk Mazowiecki-etap II.....	16-18
5. Uzgodnienie trasy sieci wodociągowej w Powiatowym Ośrodku Dokumentacji Geodezyjnej i Kartograficznej w Grodzisku Mazowieckim, Zespół Uzgadniania Dokumentacji Projektowej, Protokół nr PODGIK.6630.185.2024 z dnia 29.05.2024r.....	19-21
6. Uzgodnienie projektu sieci Wodociągowej przez Zarząd Dróg Gminnych – Pismo Gminy Grodzisk Mazowiecki nr ZDG.7230.4.37.2024 z dnia 20.05.2024 wraz z załącznikiem mapowym .....	22-23
7. Uzgodnienie projektu przez ZWIK w Grodzisku Mazowiecki – Pismo Nr TTI/36/W/24 z dnia 25.05.2024.....	24
8. Dokumentacja badań podłoża gruntowego wraz z opinią geotechniczną oraz projektem geotechnicznym określającą warunki gruntowo wodne w miejscu projektowanej sieci wodociągowej w ul. Olchowej, ul. Miłorzębu w Czarnym Lesie, gmina Grodzisk Mazowiecki.....	25-41
9. Instrukcja postępowania podczas włączenia nowego odcinka sieci wodociągowej lub przyłącza wodociągowego do istniejącej sieci wodociągowej - załączniki do instrukcji 1-3.....	42-44

## **I. INFORMACJA DOTYCZĄCA BEZPIECZEŃSTWA I OCHRONY ZDROWIA**

**NAZWA OBIEKTU BUDOWLANEGO:**

**SIEĆ WODOCIĄGOWA  $\Phi 110$ mm PE**

**ADRES INWESTYCJI:**

**ul. Olchowa dz. nr ew. 75/3**

**ul. Miłorzębu dz. nr ew. 68, 75/4**

**obr. 0006 Czarny Las, gm. Grodzisk Mazowiecki**

Inwestor: **Zakład Wodociągów i Kanalizacji Sp. z o.o.**  
**ul. Cegielniana 4**  
**05-825 Grodzisk Mazowiecki**

Branża: **SANITARNA**

Projektant: **mgr inż. Agata Michalak**  
Upr. bud. nr MAZ/0591/PBS/17

  
mgr inż. Agata Michalak  
Nr upr. MAZ/0591/PBS/17  
Uprawnienia do projektowania bez ograniczeń  
w specjalności instalacyjnej w zakresie sieci,  
instalacji i urządzeń cieplnych, wentylacyjnych,  
gazowych, wodociągowych i kanalizacyjnych

**Informacja dotycząca Bezpieczeństwa i Ochrony zdrowia związana jest z zamierzeniem budowlanym polegającym na budowie sieci wodociągowej Dz110x6,6mm PEHD100 w ul. Olchowej dz. nr ew. 75/3 oraz w ul. Miłorzębu dz. nr ew. 68 75/4 obr. 0006 Czarny Las, gm. Grodzisk Mazowiecki.**

Podstawą prawną wykonania niniejszego opracowania jest Rozporządzenie Ministra Infrastruktury z dnia 23 czerwca 2003 roku (Dz.U. 2003, Nr 120 poz. 1126).

## **1. ZAKRES ROBÓT ORAZ KOLEJNOŚĆ ICH WYKONANIA**

Przedsięwzięcie budowlane polega na wykonaniu odcinka sieci wodociągowej w wykopie liniowym o długości L~110,0m o szerokości ok. 1,0m i głębokości od ok. 2,0m w pasie drogi gminnej ul. Olchowej oraz ul. Miłorzębu w miejscowości Czarny Las w gminie Grodzisk Mazowiecki.

W skrócie realizacja sieci wodociągowej składa się z następujących charakterystycznych prac:

- wykonanie przekopów kontrolnych w miejscach skrzyżowania z innymi urządzeniami inżynieryjnymi
- wykonanie komór technologicznych w węzłach do metody bezwykopowej w przypadku wykonania metodą bezwykopową.
- wykonanie wykopów liniowych szalowanych wypraskami stalowymi oraz wykopów obiektowych
- łączenie rur wodociągowych za pomocą zgrzewania i układanie w wykopie
- wykonania próby szczelności.
- zasypanie wykopu oraz renowacja terenu

## **2. WYKAZ ISTNIEJĄCYCH OBIEKTÓW BUDOWLANYCH PODLEGAJĄCYCH ADAPTACJI I ROZBIÓRCE.**

Podczas budowy sieci wodociągowej nie przewiduje się robót rozbiórkowych.

## **3. ELEMENTY ZAGOSPODAROWANIA TERENU, KTÓRE MOGĄ STWARZAĆ ZAGROŻENIE BEZPIECZEŃSTWA I ZDROWIA LUDZI.**

W trakcie realizacji robót przewidzianych niniejszym projektem, głównymi zagrożeniami dla bezpieczeństwa i zdrowia ludzi są:

- głębokie wykopy liniowe (do ok 2,00m)
- skrzyżowania wykonywanego wykopu z innym uzbrojeniem inżynieryjnym kablami elektrycznymi, sieciami i przyłączami gazowymi, siecią kanalizacyjną sanitarną.
- prowadzenie prac w bezpośredniej bliskości ruchu samochodowego

## **4. PRZEWIDYWANE ZAGROŻENIA WYSTĘPUJĄCE PODCZAS REALIZACJI ROBÓT BUDOWLANYCH.**

W trakcie prowadzenia prac związanych z budową przewodów wodociągowych wzdłuż ulic i chodników w terenie zamieszkałym o umiarkowanym ruchu pieszym i kołowym, przewidywane zagrożenia to:

- możliwość wpadnięcia osób postronnych do wykopu
- możliwość przysypania pracowników w źle zabezpieczonym wykopie
- możliwość porażenia prądem w trakcie prac w pobliżu kabli energetycznych
- możliwość uderzenia pracownika przez pracujący sprzęt

- możliwość kolizji z przejeżdżającymi pojazdami w rejonie prowadzonych prac

## 5. ZALECENIA

Aby uniknąć wymienionych w pkt.5 zagrożeń należy prowadzić prace budowlane zgodnie z obowiązującymi przepisami. Prace ziemne prowadzić zgodnie z normami:

- Roboty ziemne budowlane. Wymagania w zakresie wykonania i badania przy odbiorze EN-PN 1610:2002,
- Przewody podziemne. Roboty ziemne – Wykopy otwarte dla przewodów wodociągowych i kanalizacyjnych. Wymagania i badania przy odbiorze PN-B-10736:1999

Uzbrojenie podziemne krzyżujące się z projektowanymi przewodami należy dokładnie zabezpieczyć przed uszkodzeniem, a roboty ziemne w rejonie skrzyżowań wykonywać ręcznie ze szczególną ostrożnością.

Należy zastosować się do uwag i zaleceń zawartych w protokole z narady koordynacyjnej Nr PODGIK.6630.185.2024 z dnia 24.05.2024r oraz w uzgodnieniu ZWiK w Grodzisku Mazowieckim.

Prace budowlane wykonywać zgodnie z przepisami BHP oraz Rozporządzeniem Ministra Infrastruktury z dn. 06.02.2003 w sprawie bezpieczeństwa i higieny pracy podczas wykonywania robót budowlanych Dz. U. 2003 nr 47 poz. 401.

Prace prowadzić zgodnie z opracowanym przez Wykonawcę projektem „Organizacji robót i zagospodarowania placu budowy”.

Niezbędnymi elementami składowymi w/w projektu organizacji robót są:

- uzgodniony projekt organizacji ruchu
- plan bezpieczeństwa i ochrony zdrowia sporządzony przez Kierownika Budowy (co wynika z Dz. U. 2003 Nr 120 poz. 1126 par. 3.1)



ZWIK/AZ/TBP.420.000029.2024.1/1275

**Zakład Wodociągów i Kanalizacji Sp. z o.o.**  
**ul. Cegielniana 4**  
**05-825 Grodzisk Mazowiecki**

**WARUNKI TECHNICZNE NR 185/2024**

**DOT.: PROJEKTOWANIA I BUDOWY SIECI WODOCIĄGOWEJ W  
UL.OLCHOWEJ DZ. NR 75/3 ORAZ W UL. MIŁORZĘBU DZ. NR 75/4, 68 OBR  
0006 CZARNY LAS W CZARNYM LESIE, GM. GRODZISK MAZOWIECKI**

Zakład Wodociągów i Kanalizacji sp. z o. o. ( zwany dalej „ZWIK”) informuje:

W celu doprowadzenia wody z sieci wodociągowej do posesji położonych wzdłuż ul. Olchowej dz. nr ew. 75/3 oraz ul. Miłorzębu dz. nr ew. 75/4, 68, obręb 0006 Czarny Las należy zaprojektować i wybudować sieć wodociągową włączoną do projektowanego wg. odrębnego opracowania zaznaczonego w załączniku mapowym wodociągu o średnicy DN110mm z rur PE zlokalizowanego w ul. Olchowej (dz. nr ew. 75/3 obr. 0006 Czarny Las).

Wodociąg

1. Projektowany wodociąg należy włączyć do projektowanej wg. odrębnego opracowania sieci wodociągowej przez wymianę kolana stopowego pod proj. hydrantem DN80mm oraz montaż żeliwnego trójnika kołnierzewego T.
2. Wodociąg należy zaprojektować i wybudować z rur PE SDR 17, wytrzymałych na ciśnienie min. 1,0 MPa
3. Na wodociągu należy zaprojektować i zamontować hydranty z żeliwa sferoidalnego w odległościach nie większych niż 150m, łączone kołnierzewo, oraz zasuw kołnierzowe z miękkim uszczelnieniem klina z żeliwa sferoidalnego, komplet zasuw i obudów w ramach jednego producenta, zasuw typu długiego.
4. Wodociąg należy zakończyć hydrantem podziemnym z podwójnym zamknięciem umieszczonym na kolanie stopowym zlokalizowanym w odległości min. 1,00 m za planowanym miejscem włączenia projektowanego przyłącza wodociągowego do przedmiotowej posesji.
5. Warunkiem zaprojektowania i wybudowania sieci wodociągowej na terenach prywatnych jest wcześniejsze uzyskanie zgody właścicieli tych terenów na wykonanie tej infrastruktury wraz z uzyskaniem wpisu do aktu notarialnego ustanowienia na czas nieoznaczony nieodpłatnej służebności przesyłu na rzecz Zakładu Wodociągów i Kanalizacji Spółka z ograniczoną odpowiedzialnością.
6. Włączenie do istniejącej sieci odbywać się będzie zgodnie z obowiązującą „Instrukcją postępowania podczas włączenia nowego odcinka sieci wodociągowej lub przyłącza wodociągowego do istniejącej sieci wodociągowej” dostępną w siedzibie Spółki.
7. W przypadku wykonywania wodociągu metodą bezwykopową stosować rury przeznaczone do przewiertów PE HD 100 RC.

### Warunki ogólne

8. Projekt techniczny w rozumieniu Prawa Budowlanego (Ustawa z dnia 13 lutego 2020) należy uzgodnić w ZWiK; do projektu wodociągu należy dołączyć do wglądu oryginalną mapę z pozytywnie zaopiniowaną na naradzie koordynacyjnej w Starostwie Powiatu Grodziskiego trasą wodociągu.
9. Wszystkie egzemplarze tego samego projektu uzgadnianego w ZWiK powinny być identyczne pod względem zawartości opracowania.
10. Budowę wodociągu należy prowadzić pod nadzorem ZWiK.
11. Warunkiem oddania do użytkowania nowo wybudowanego wodociągu jest uzyskanie pozytywnych wyników badań bakteriologicznych wody pobranej z tego wodociągu, wykonanych przez laboratorium posiadające zatwierdzony system jakości prowadzonych badań wody.
12. Wszystkie materiały użyte do budowy wodociągu i przyłącza wodociągowego powinny posiadać odpowiednie atesty i aprobaty, a także być dopuszczone do stosowania w budownictwie oraz do kontaktu z wodą przeznaczoną do spożycia przez ludzi.
13. W połączeniach kołnierзовых należy stosować śruby, podkładki i nakrętki ze stali nierdzewnej. Kształtki PE i rury PE należy łączyć przez zgrzewanie.
14. Na wysokości 30 cm nad wodociągiem oraz nad przyłączem wodociągowym na całej ich długości należy ułożyć taśmę sygnalizacyjną koloru niebieskiego z wkładką metalową.
15. Lokalizację hydrantów i zasuw należy oznaczyć przez trwałe przymocowanie na stałych punktach terenu tabliczek z domiarami. Tabliczki powinny być wykonane z tworzywa sztucznego z materiału o dużej wytrzymałości na uszkodzenia mechaniczne oraz odporności na działanie promieni ultrafioletowych, produkowane w technologii wtrysku dwukolorowego, z wciskanyymi na zatrzask cyframi (kostkami), zgodnie z normą PN-B-09700:1986
16. Skrzynki sterowania zasuwami oraz skrzynki obudowy hydrantów należy wzmocnić przez obetonowanie.
17. Po zakończeniu budowy wodociągu należy do ZWiK dostarczyć dokumentację powykonawczą wodociągu, zawierającą m.in. geodezyjną inwentaryzację, protokoły z prób ciśnieniowych, wyniki badań wody, a następnie dostarczyć "Protokół z zakończenia robót" podpisany przez Inwestora, Wykonawcę i Przedstawicieli ZWiK.
18. Warunki przyłączenia ważne 2 lata.

### Warunki formalne, zgłoszenia i odbiory sieci wodociągowej i kanalizacyjnej

19. Budowa sieci wodociągowej lub kanalizacyjnej, w zależności od formy wybranej przez inwestora, wymaga sporządzenia odpowiednich dokumentów określonych przez przepisy ustawy z dnia 7 lipca 1994 r. – Prawo budowlane.
20. Wymaga się zawiadomienia ZWiK o rozpoczęciu prac związanych w budową sieci wodociągowej lub kanalizacyjnej.
21. Odbiór jest wykonywany przed zasypaniem (zakryciem) wodociągu lub kanału. Wszelkie odcinki wodociągu lub kanału ulegające częściowemu zakryciu (tzw. prace zanikające) należy zgłaszać do odbioru częściowego przed ich zasypaniem.
22. Próby i odbiory częściowe oraz końcowe są przeprowadzane przy udziale upoważnionych przedstawicieli stron (osoby ubiegającej się o przyłączenie nieruchomości do sieci oraz przedstawicieli wykonawcy i ZWiK).
23. Wodociągi i kanały podlegają geodezyjnemu wyznaczeniu w terenie, a po ich wybudowaniu – geodezyjnej inwentaryzacji powykonawczej. Geodezyjną inwentaryzację powykonawczą wykonuje się przed zakryciem rurociągów. Zapewnienie wykonania obowiązków, o których mowa w niniejszym punkcie, należy do kierownika budowy.

### Warunki prawne

24. Warunki techniczne projektowania i budowy do sieci wodociągowej lub sieci kanalizacyjnej nie stanowią podstawy prawnej do korzystania z nieruchomości osoby trzeciej przez którą ma przebiegać wodociąg lub kanał.
25. Warunki przyłączenia do sieci wodociągowej lub sieci kanalizacyjnej są aktualne w stanie faktycznym i prawnym, dla którego zostały wydane. W przypadku podziału nieruchomości, warunki obowiązują





w odniesieniu do nieruchomości, która posiada dostęp do drogi publicznej, w której posadowiona jest sieć. W stosunku do nieruchomości powstałych w wyniku podziału, które nie posiadają dostępu do drogi publicznej wymagane jest wystąpienie z odrębnym wnioskiem o przyłączenie nieruchomości do sieci.

26. Warunki przyłączenia do sieci wodociągowej lub sieci kanalizacyjnej nie stanowią podstawy prawnej do korzystania z nieruchomości osoby trzeciej przez którą ma przebiegać przyłącze wodociągowe lub przyłącze kanalizacyjne. Podmiot ubiegający się o wydanie warunków przyłączenia do sieci wodociągowej lub sieci kanalizacyjnej winien we własnym zakresie uregulować możliwość korzystania z nieruchomości.
27. Warunki przyłączenia do sieci wodociągowej lub sieci kanalizacyjnej jak również ich zmiana, aktualizacja lub przeniesienie na inny podmiot) wydawane są bezpłatnie.
28. Nie pobiera się opłaty za odbiór przyłącza wodociągowego lub przyłącza kanalizacyjnego przez ZWiK, a także za włączenie przyłącza wodociągowego lub przyłącza kanalizacyjnego do sieci wodociągowej albo sieci kanalizacyjnej oraz za inne zezwolenia z tym związane.

Z poważaniem

Pracownik Działu  
Techniczno-Inwestycyjnego

*Marcin Zawadzki*

Załączniki:

1. Załącznik mapowy z zaznaczonym istniejącym wodociągiem.

Dział Techniczno-Inwestycyjny:

centrala – tel. (022) 724 30 36, wew. 48, 40, 44 lub. kom. 697-970-110, 605-060-097

Inspektorzy nadzoru:

kom. 607-160-083 lub 607-160-078

e-mail: [u.techniczny@zwik-grodzisk.pl](mailto:u.techniczny@zwik-grodzisk.pl)

Dział Biuro Projektowe:

centrala – tel. (022) 724 30 36, wew. 46, 70, 65 lub kom. 603-570-021, 607-400-381, 607-700-064, 607-400-298

e-mail: [biuro.projektowe@zwik-grodzisk.pl](mailto:biuro.projektowe@zwik-grodzisk.pl)

Sporządził: Agnieszka Zdziarska



**Zakład Wodociągów i Kanalizacji Sp. z o. o., ul. Cegielniana 4, 05-825 Grodzisk Mazowiecki**

R-k bankowy: PKO BP SA 09 1020 1055 0000 9502 0133 4473

NIP 529 17 62 897, REGON 141 717 237, BDO 000106291, KRS 0000321963

Tel.: +48 22 724 30 36, [www.zwik-grodzisk.pl](http://www.zwik-grodzisk.pl), e-mail: [zwik@zwik-grodzisk.pl](mailto:zwik@zwik-grodzisk.pl)



Załącznik do warunków technicznych **nie stanowi** mapy zasadniczej w rozumieniu Ustawy z dnia 17 maja 1989r. Prawo geodezyjne i katograficzne (t.j. Dz.U. 2021 poz. 1990) oraz **nie stanowi** informacji dot. aktualnego uzbrojenia podziemnego terenu.

Załącznik do warunków technicznych  
nr 185/2024 z dnia 11.04.2024  
ZWIK/AZ/TBP.420.000029.2024.1/1275

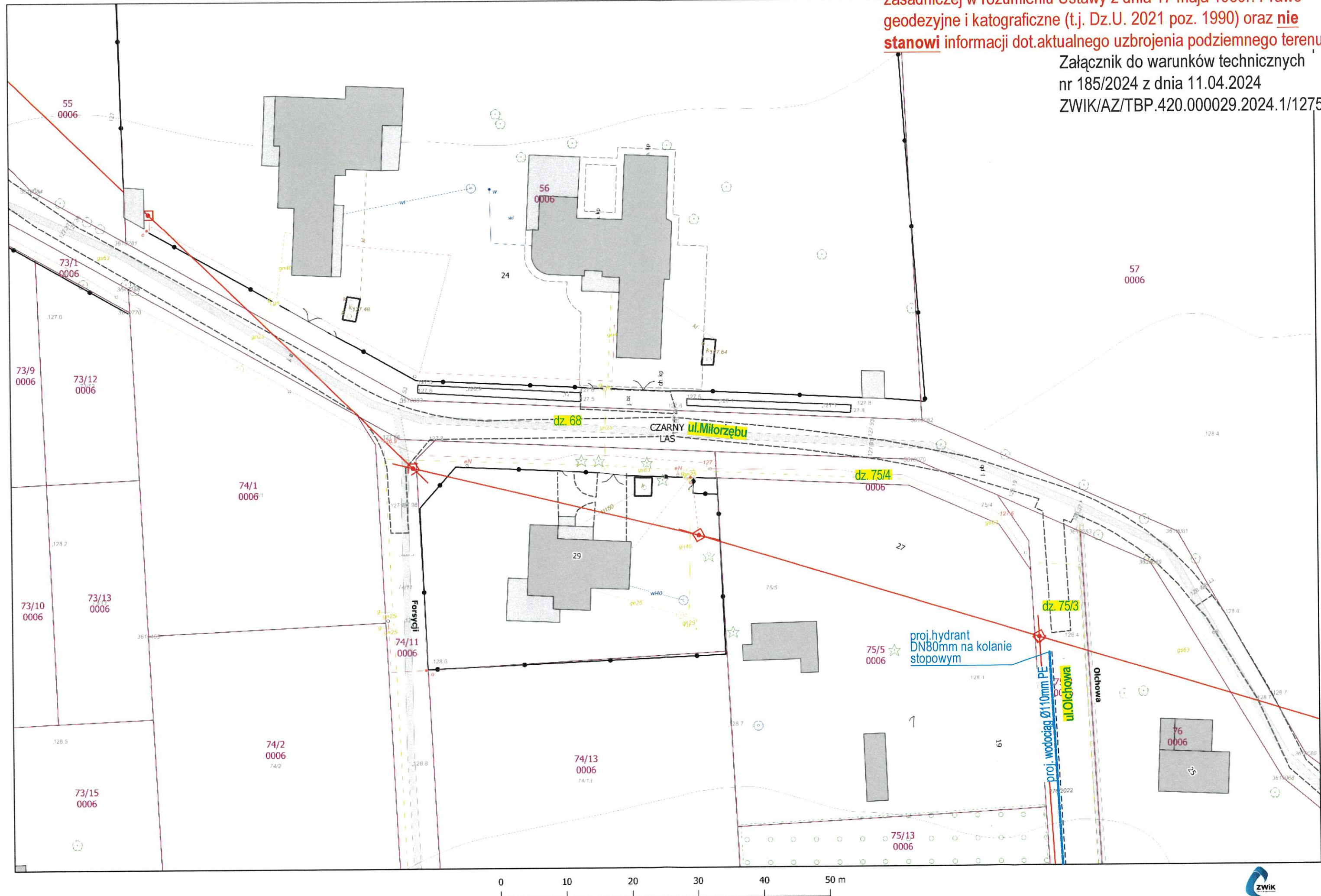



Grodzisk Mazowiecki, dnia 9 maja 2024 r

BURMISTRZ GRODZISKA  
MAZOWIECKIEGO  
ul. T. Kościuszki 12A  
05-825 Grodzisk Mazowiecki  
Tel. 22 755 55 34, 22 755 20 16  
Fax 22 755 53 27

**ZDG.7230.1.115.2024**

### **DECYZJA 87/2024**

Na podstawie art. 39 ust. 1 pkt. 1, ust. 1a, 3, 3a, 4, 5 ustawy z dnia 21 marca 1985 r. o drogach publicznych (t.j. Dz.U. z 2022 r. poz. 1693), art. 104 ustawy z dnia 14 czerwca 1960r. Kodeks postępowania administracyjnego (t.j. Dz.U. z 2022 r. poz. 2000) po rozpatrzeniu wniosku z dnia 12.04.2024r. (data wpływu), który złożył inwestor:

**Zakład Wodociągów i Kanalizacji Sp. z o.o. ul. Cegielniana 4 05-825 Grodzisk Mazowiecki**

w sprawie wyrażenia zgody na lokalizację **sieci wodociągowej** w pasie drogowym drogi gminnej **150225W ul. Milorzębu dz. nr ew. 75/4,68 obręb 0006 Czarny Las w gminie Grodzisk Mazowiecki**

### **ZEZWALAM**

na lokalizację **sieci wodociągowej** w pasie drogowym drogi **150225W ul. Milorzębu dz. nr ew. 75/4,68 obręb 0006 Czarny Las w gminie Grodzisk Mazowiecki**, jak zaznaczono na mapie do celów projektowych stanowiącej załącznik do niniejszej decyzji.

Ustala się następujące wymagania zezwolenia:

1. projekt należy sporządzić zgodnie z warunkami technicznymi wydanymi przez właściciela sieci,
2. urządzenia infrastruktury technicznej niezwiązanej z drogą winny odpowiadać wymogom zawartym w §140 Rozporządzenia Ministra Transportu i Gospodarki Morskiej z dnia 2 marca 1999 r. w sprawie warunków technicznych jakim powinny odpowiadać drogi publiczne i ich usytuowanie (Dz. U. z 2016r. poz. 124 z późn.zm.),
3. utrzymanie ww. urządzenia należy do jego posiadacza,
4. budowa projektowanego urządzenia nie może naruszać prawa własności stron trzecich, a za jego naruszenie odpowiada inwestor,
5. w przypadku wystąpienia kolizji z drzewami należy dokonać odpowiedniego zabezpieczenia roślin, by uniknąć ich uszkodzenia lub zniszczenia,
6. w przypadku wystąpienia kolizji, uzgodnionego niniejszą decyzją urządzenia, z prowadzonymi przez zarządcę drogi robotami właściciel urządzenia zobowiązany jest do jego przebudowy, na własny koszt i w terminie wyznaczonym przez zarządcę drogi,
7. w przypadku nie wykonania prac określonych w powyższym punkcie zarządca drogi wystąpi z postępowaniem egzekucyjnym w celu przymuszenia właściciela wbudowanego urządzenia do wykonania czynności objętych warunkami zezwolenia lub przebuduje kolidujące urządzenie na koszt i ryzyko właściciela urządzenia.

Zarządca drogi zastrzega sobie prawo do zmiany warunków zawartych w niniejszej decyzji w przypadku, gdy w miejscu lokalizacji wnioskowanej sieci uzbrojenia terenu, po wydaniu przedmiotowej decyzji, zostanie wykonany remont lub przebudowa pasa drogowego.

### Uzasadnienie

Zgodnie z art. 39 ust. 1a ustawy z dnia 21 marca 1985 r. o drogach publicznych (tj. Dz. U. z 2020 roku poz. 470 z późn.zm.) jeżeli warunki techniczne i wymogi bezpieczeństwa pozwalają na lokalizację infrastruktury telekomunikacyjnej, urządzeń służących do doprowadzania lub odprowadzania płynów, pary, gazu, energii elektrycznej oraz urządzeń związanych z ich eksploatacją nie stosuje się zakazu określonego w art. 39 ust. 1 pkt 1, który zabrania lokalizacji obiektów budowlanych, umieszczania urządzeń, przedmiotów i materiałów niezwiązanych z potrzebami zarządzania drogami lub potrzebami ruchu drogowego. W niniejszej sprawie zachodzą przesłanki określone w art. 39 ust. 1a ww. ustawy uzasadniające wyrażenie zgody na lokalizowanie w pasie drogowym drogi gminnej ww. urządzenia służącego do doprowadzania wody.

Lokalizacja nie powinna wpływać negatywnie na funkcjonowanie układu drogowego pod warunkiem zachowania przez stronę wnioskującą ww. warunków. Decyzja została wydana zgodnie z wnioskiem strony.

### Pouczenie

Zgodnie z art. 39 ust. 3a ustawy z dnia 21 marca 1985 r. o drogach publicznych inwestor przed rozpoczęciem robót budowlanych zobowiązany jest do:

- uzyskania w zależności od wymogów Ustawy z dnia 7 lipca 1994 r. Prawo budowlane (tj. Dz. U. z 2020 r poz. 1333 z późn.zm.) pozwolenia na budowę, zgłoszenia budowy albo zgłoszenia wykonania robót budowlanych,
- uzgodnienia z zarządcą drogi, przed uzyskaniem pozwolenia na budowę lub zgłoszenia budowy albo zgłoszenia wykonania robót budowlanych, projektu budowlanego obiektu lub urządzenia,
- uzyskania zezwolenia zarządcy drogi na zajęcie pasa drogowego, dotyczącego prowadzenia robót w pasie drogowym lub umieszczanie w nim obiektu lub urządzenia.

Zarządca drogi zastrzega sobie możliwość zmiany warunków decyzji, a także jej wygaśnięcia w trybie art. 162 ustawy z dnia 14 czerwca 1960r Kodeks postępowania administracyjnego ze szczególnie ważnych powodów, nie dających się przewidzieć w chwili wydania decyzji, bez prawa roszczenia odszkodowania.

Zgodnie z art. 39 ust. 4 ustawy z dnia 21 marca 1985 r. o drogach publicznych utrzymanie obiektów i urządzeń, o których mowa w art. 39 ust. 3, należy do ich posiadaczy.

Przed przystąpieniem do robót należy wystąpić do zarządcy z wnioskiem o udzielenie zezwolenia na prowadzenie robót w pasie drogowym oraz na umieszczenie w pasie drogowym urządzeń infrastruktury technicznej niezwiązanej z funkcjonowaniem drogi zgodnie z art. 40 pkt. 1 ustawy z dnia 21 marca 1985 r. o drogach publicznych. Inwestor otrzyma zgodę na wejście w teren w formie decyzji administracyjnej.

Jeżeli prace związane z wykonaniem przedmiotowego urządzenia wpłyną na ruch drogowy lub ograniczą widoczność na drodze albo spowodują wprowadzenie zmian w istniejącej organizacji ruchu pojazdów lub pieszych, do ww. wniosku należy dołączyć zatwierdzony przez Starostę Powiatu Grodzkiego, projekt organizacji ruchu na czas wykonywanych robót w myśl. § 1 ust. 3, pkt. 2, ust. 4 Rozporządzenia Rady Ministrów z dnia 1 czerwca w sprawie określenia warunków udzielania zezwoleń na zajęcie pasa drogowego.

Przystąpienie do robót bez wymaganego zezwolenia skutkuje nałożeniem ustawowych kar pieniężnych zgodnie z art. 40 ust. 12 ustawy z dnia 21.03.1985 r. o drogach publicznych.



Niniejsza decyzja jest ważna na okres 2 lat od daty jej wydania i traci swą ważność w przypadku niedotrzymania podanych warunków oraz jeżeli w tym okresie urządzenie nie zostanie wybudowane.

Niniejsza decyzja stanowi również oświadczenie na dysponowanie nieruchomością na cele budowlane w zakresie wynikającym z uzgodnionej lokalizacji.

Od niniejszej decyzji służy stronom odwołanie do Samorządowego Kolegium Odwoławczego w Warszawie za moim pośrednictwem w terminie 14 dni od daty jej doręczenia.

W trakcie biegu terminu do wniesienia odwołania, strona może zrzec się prawa do wniesienia odwołania składając stosowane oświadczenie wobec tutejszego organu. Z dniem doręczenia organowi oświadczenia o zrzeczeniu się prawa do wniesienia odwołania przez ostatnią ze stron postępowania, decyzja staje się ostateczna i prawomocna, i strona nie będzie mogła zaskarżyć decyzji do organu wyższego stopnia ani do sądu administracyjnego.

Otrzymują:

1. Pani Agata Michalak
2. a/a

z up. BURMISTRZA  
Naczelnik Wydziału Zarządzania  
Drogami Gminnymi



*Andrzej Korpysa*

**Sprawę prowadzi:**

Dorota Uszlińska

Tel. 22 755 55 34 (wew. 104)



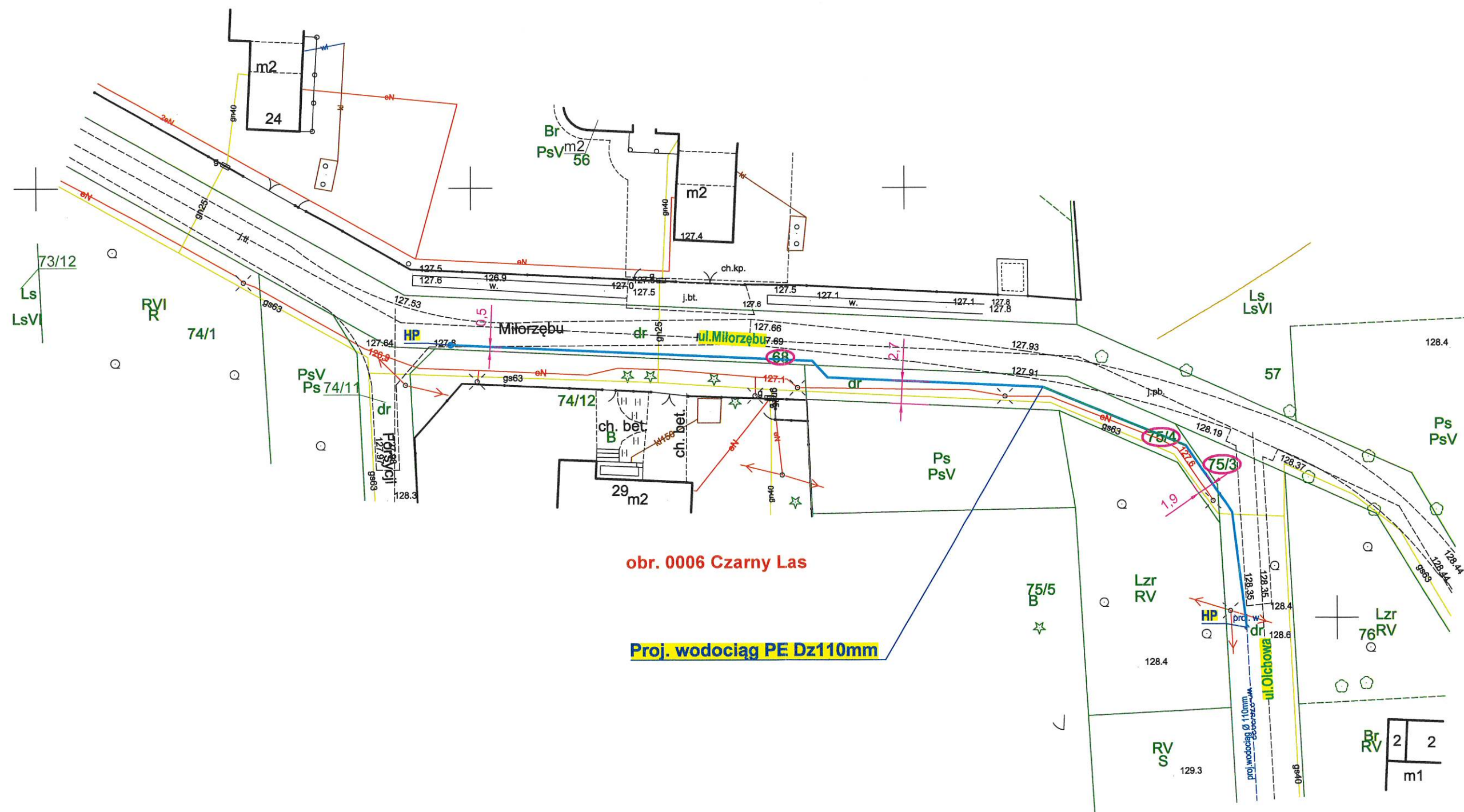

ZAŁĄCZNIK DO DECYZJI NR 87/2024

z dnia 9 maja 2024 r.

ZDG 4230.1.115.2024



URZĄD MIEJSKI  
w GRODZISKU MAZOWIECKIM  
ul. T. Kościuszki 12A  
05-825 Grodzisk Mazowiecki  
Tel. 22 755 55 34, 22 755 20 16  
Fax 22 755 53 27  
**ZDG.6853.1.102.2024**

**Zakład Wodociągów i Kanalizacji  
Sp. z o.o.  
ul. Cegielniana 4  
05-825 Grodzisk Mazowiecki**

W odpowiedzi na wniosek z dnia 12.04.2024 r. w sprawie wyrażenia zgody na lokalizację **sieci wodociągowej** w drodze wewnętrznej **ul. Olchowa dz. nr ew. 75/3 obręb 0006 Czarny Las w gminie Grodzisk Mazowiecki** informuję, że wyrażam zgodę na lokalizację **sieci** w ww. drodze wewnętrznej będącej w zarządzie gminy Grodzisk Mazowiecki na następujących warunkach:

1. zgoda jest ważna wraz z załącznikiem mapowym, wskazującym lokalizację urządzenia,
2. projekt należy sporządzić zgodnie z warunkami technicznymi wydanymi przez właściciela sieci,
3. odtworzenie nawierzchni do stanu poprzedniego,
4. przestrzegać przepisów Ustawy z dnia 7 lipca 1994 r. Prawo budowlane (tj. Dz. U. z 2020r poz. 1333) w zakresie wykonania ,
5. niniejsza zgoda nie stanowi zezwolenia na prowadzenie robót w pasie drogowym drogi wewnętrznej, o które strona powinna wystąpić do Gminy,
6. jeżeli budowa, przebudowa lub remont drogi wymaga przełożenia urządzenia lub obiektu, koszt tego przełożenia ponosi właściciel urządzenia lub obiektu.

Niniejsza zgoda nie zastępuje innych wymaganych prawem opinii i uzgodnień.

Zarządca drogi zastrzega sobie prawo do zmiany warunków niniejszej zgody w przypadku, gdy w miejscu lokalizacji wnioskowanej sieci uzbrojenia terenu, po wydaniu przedmiotowej zgody, zostanie wykonany remont lub przebudowa pasa drogowego.

Niniejsza zgoda stanowi również oświadczenie na dysponowanie nieruchomością na cele budowlane w zakresie wynikającym z uzgodnionej lokalizacji.

Zajęcie pasa drogowego i umieszczenie urządzenia nastąpi na podstawie przepisów prawa cywilnego.

z up. BURMISTRZA  
Naczelnik Wydziału Zarządzania Drogami  
Gminnymi

*Andrzej Korpysa*



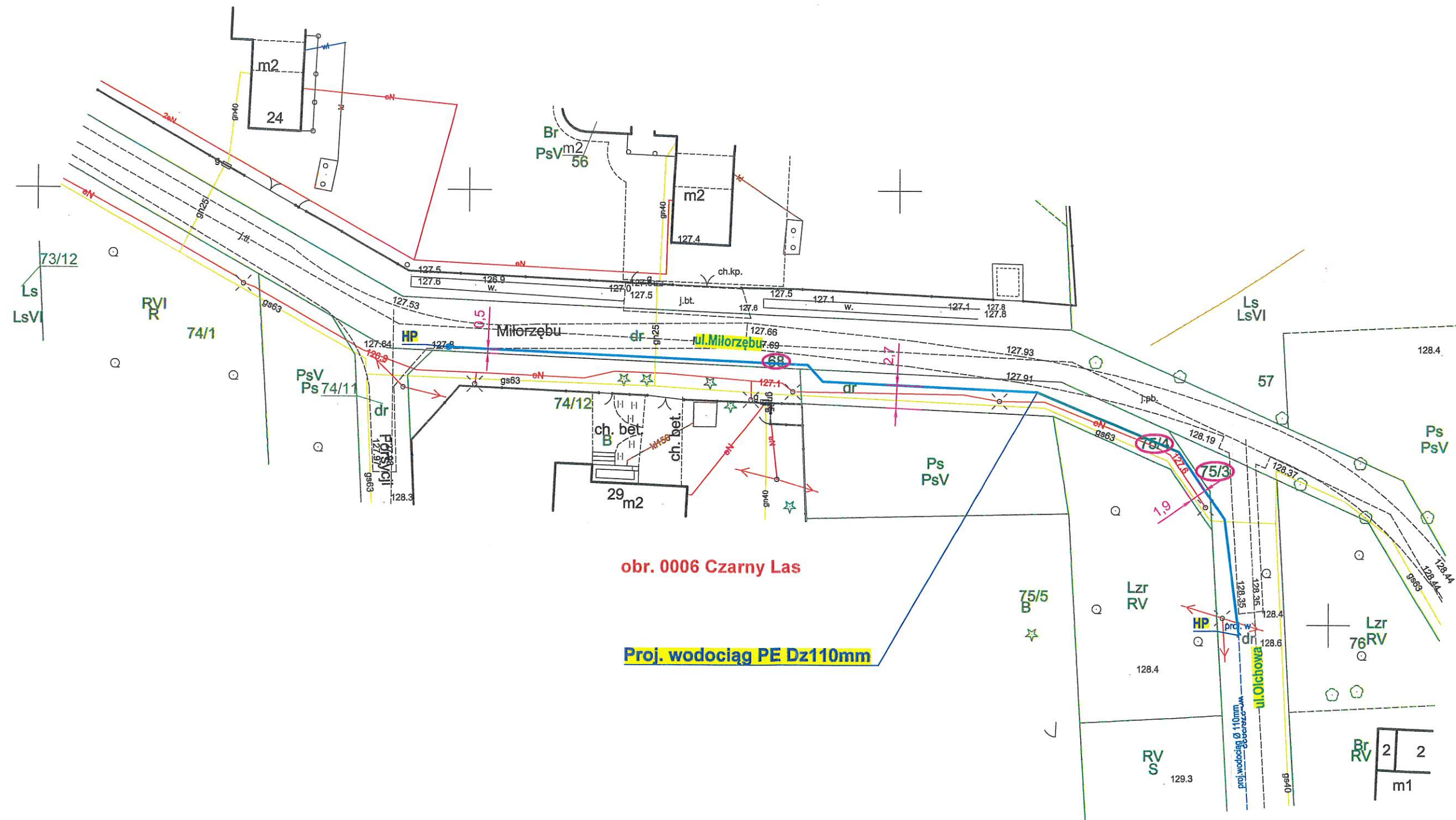

ZAŁĄCZNIK DO PISMA

z dnia 9 maja 2024 r.  
ZDG 6.853 z 10.2.2024



# DZIENNIK URZĘDOWY WOJEWÓDZTWA MAZOWIECKIEGO

Warszawa, dnia 31 sierpnia 2023 r.

Poz. 9705

## UCHWAŁA NR 977/2023 RADY MIEJSKIEJ W GRODZISKU MAZOWIECKIM

z dnia 28 czerwca 2023 r.

w sprawie miejscowego planu zagospodarowania przestrzennego dla części wsi Czarny Las w rejonie ul. Kalinowej w gminie Grodzisk Mazowiecki – etap II

Na podstawie art. 18 ust. 2 pkt 5 ustawy z dnia 8 marca 1990 r. o samorządzie gminnym (t. jedn. Dz. U. z 2023 r., poz. 40 z późn. zm.) oraz art. 20 ust. 1 i art. 67a ustawy z dnia 27 marca 2003 r. o planowaniu i zagospodarowaniu przestrzennym (t. jedn. Dz. U. z 2022 r., poz. 503, z późn. zm.) w związku z Uchwałą Nr 477/2017 Rady Miejskiej w Grodzisku Mazowieckim z dnia 25 stycznia 2017 r. w sprawie przystąpienia do sporządzenia miejscowego planu zagospodarowania przestrzennego dla części wsi Czarny Las w rejonie ul. Kalinowej w gminie Grodzisk Mazowiecki zmienionej Uchwałą Nr 601/2017 Rady Miejskiej w Grodzisku Mazowieckim z dnia 27 września 2017 r. oraz Uchwałą Nr 565/2021 Rady Miejskiej w Grodzisku Mazowieckim z dnia 20 grudnia 2021 r., stwierdzając brak naruszenia ustaleń „Studium uwarunkowań i kierunków zagospodarowania przestrzennego Gminy Grodzisk Mazowiecki” uchwalonej Uchwałą Nr 588/2010 Rady Miejskiej w Grodzisku Mazowieckim z dnia 3 marca 2010 r. zmienioną Uchwałą Nr 337/2012 Rady Miejskiej w Grodzisku Mazowieckim z dnia 22 maja 2012 r., Uchwałą Nr 738/2018 Rady Miejskiej w Grodzisku Mazowieckim z dnia 30 maja 2018 r., Uchwałą Nr 185/2019 Rady Miejskiej w Grodzisku Mazowieckim z dnia 30 września 2019 r. oraz Uchwałą Nr 768/2022 Rady Miejskiej w Grodzisku Mazowieckim z dnia 29 czerwca 2022 r. uchwała się, co następuje:

### Rozdział I Ustalenia ogólne

§ 1.1. Uchwała się, „Miejscowy plan zagospodarowania przestrzennego dla części wsi Czarny Las w rejonie ul. Kalinowej w gminie Grodzisk Mazowiecki – etap II”, zwany dalej „planem” obejmujący obszar, którego granice przebiegają:

- 1) od północy – zaczynając od północno-zachodni narożnik dz. ew. nr 42, dalej po północnej granicy dz. ew. nr 42, do punktu stanowiącego przedłużenie zachodniej granicy dz. ew. nr 43/10 na północną granicę dz. ew. nr 42, następnie przez dz. ew. nr 42/143/3 i po zachodnich granicach dz. ew. nr 43/10, 44/21, 44/22, 44/23, 46/13, 46/14 do punktu stanowiącego północno-zachodnią krawędź działki ew. nr 46/14, dalej północno-wschodnimi granicami dz. ew. nr 46/14, 46/17, 46/17, 46/16, 46/20, 46/20, 46/20, 46/10 do punktu stanowiącego południowo-wschodnią krawędź dz. ew. nr 46/10; następnie w kierunku północnym wschodnimi granicami dz. ew. nr 46/10, 44/7, 43/16, 42 do punktu stanowiącego północno-wschodnią krawędź dz. ew. nr 42, następnie przez działki ew. nr 52 do punktu stanowiącego północno-zachodnią krawędź dz. ew. nr 53/1, dalej po północnej granicy obrębu Czarny Las do punktu stanowiącego północno-zachodni narożnik dz. ew. 59, następnie do punktu stanowiącego południowo-zachodni narożnik dz. ew. 59, następnie do punktu stanowiącego południowo-wschodni narożnik dz. ew. 59, dalej po północnej granicy obrębu Czarny Las do punktu stanowiącego północno-wschodnią krawędź dz. ew. 67;

Dziennik Urzędowy Województwa Mazowieckiego

- 3 -

Poz. 9705

- 6) granice i sposoby zagospodarowania terenów lub obiektów podlegających ochronie, ustalonych na podstawie odrębnych przepisów;
- 7) szczegółowe zasady i warunki osiedlenia i podziału nieruchomości objętych planem miejscowym;
- 8) szczegółowe warunki zagospodarowania terenów oraz ograniczenia w ich użytkowaniu, w tym zakaz zabudowy;
- 9) zasady modernizacji, rozbudowy i budowy systemów komunikacji i infrastruktury technicznej;
- 10) sposób i termin tymczasowego zagospodarowania, urządzania i użytkowania terenów;
- 11) stawki procentowe, na podstawie których ustala się opłatę, o której mowa w art. 36 ust. 4 ustawy o planowaniu i zagospodarowaniu przestrzennym;
- 12) granice terenów rozmieszczenia inwestycji celu publicznego o znaczeniu lokalnym;
- 13) sposób użytkowania obiektów budowlanych w stosunku do dróg i innych terenów publicznie dostępnych oraz granic przyległych nieruchomości, kolorystykę obiektów budowlanych oraz pokrycie dachów;
- 14) minimalną powierzchnię nowo wydzielonych działek budowlanych.

2. W planie, ze względu na występujące uwarunkowania, nie określa się:

- 1) zasad ochrony krajobrazu kulturowego oraz dóbr kultury współczesnej;
  - 2) wymagań wynikających z potrzeb kształtowania przestrzeni publicznych;
  - 3) granic i sposobów zagospodarowania terenów górniczych, a także obszarów szczególnego zagrożenia powodzią oraz obszarów osuwania się mas ziennych.
3. Nie określa się krajobrazów priorytetowych, ponieważ nie zostały ustanowione.

§ 4. 1. Niekreć w planie jest mowa o:

- 1) dojeżdżanie – należy przez to rozumieć istniejącą lub dopuszczoną planem niewyznaczoną na rysunku planu liniami rozgraniczającymi fragment terenu, niezbędny dla zapewnienia obsługi komunikacyjnej działki lub obiektów;
- 2) linii rozgraniczającej tereny dróg – należy przez to rozumieć granice pasów drogowych o których mowa w przepisach odrębnych z zakresu dróg publicznych;
- 3) nieprzekraczalnej linii zabudowy – należy przez to rozumieć wyznaczoną na rysunku planu linię ograniczającą obszar, na którym dopuszcza się wznoszenie budynków oraz określonych w ustaleniach planu rodzajów budowli nadziemnych i podziemnych, urządzeń i sieci infrastruktury technicznej, która może być przekroczona, o ile ustalenia szczegółowe planu tak stanowią i na warunkach ustalonych w planie. O ile ustalenia szczegółowe dla terenów nie stanowią inaczej, nieprzekraczalną linię zabudowy nie dotyczą:
  - a) realizację elementów termomodernizacji istniejących budynków,
  - b) części podziemnych budynków i budowli,
  - c) wykraczających poza obrys budynku, nie więcej niż 1,5 m, takich części budynków, jak: balkony, loggie, werandy, tarasy na gruncie, okapy i nadwieszenia dachu, schody zewnętrzne, rampy,
  - d) infrastruktury technicznej,
  - e) miejsca do parkowania,
  - f) dojazdów,
  - g) ustalenia lit. a - f nie dotyczą nieprzekraczalnej linii zabudowy od linii brzowej zbiorników wodnych oznaczonych jako tereny WS, a także od granicy (konturu) lasu;
- 4) powierzchni biologicznie czynnej – należy przez to rozumieć część działki budowlanej, na gruncie rodzimym, która pozostaje niezabudowana, nieuwarunkowana, a także wody powierzchniowe; w szczególności za powierzchnię biologicznie czynną uznaje się zieleni projektowanej na dachach i ścianach budynków oraz budowli nadziemnych i podziemnych;

Dziennik Urzędowy Województwa Mazowieckiego

- 2 -

Poz. 9703

- 2) od wschodu – zaczynając od punktu stanowiącego północno-wschodnią krawędź dz. ew. 67 po wschodniej granicy obrębu Czarny Las do punktu stanowiącego południowo-wschodni narożnik dz. ew. nr 89;
- 3) od południa – zaczynając od południowo-wschodniego narożnika dz. ew. nr 89 dalej w kierunku zachodnim po południowej granicy obrębu Czarny Las do południowo-zachodniego narożnika dz. ew. nr 1/1;
- 4) od zachodu – zaczynając od południowo-zachodniego narożnika dz. ew. nr 1/1 następnie po zachodniej granicy dz. ew. nr 1/1 z obrębu Czarny Las do północno-wschodniego narożnika dz. ew. nr 17/11, a następnie do północno-wschodniego narożnika dz. ew. nr 42;
- 5) z wyłączeniem obszaru pokrywającego się z granicami dz. ew. nr 48/82 w granicy obrębu Czarny Las.

2. Załącznikami do niniejszej uchwały są:

- 1) rysunek planu sporządzony w skali 1 : 1 000 – stanowiący załącznik nr 1;
- 2) rozstrzygnięcie o sposobie rozpatrzenia uwag do projektu planu – stanowiące załącznik nr 2;
- 3) rozstrzygnięcie o sposobie realizacji, zapisanych w planie, inwestycji z zakresu infrastruktury technicznej, które należą do zadań własnych gminy oraz zasadach ich finansowania, zgodnie z przepisami o finansach publicznych – stanowiące załącznik nr 3;
- 4) dane przestrzenne miejscowego planu zagospodarowania przestrzennego obejmujące lokalizację przestrzenną obszaru objętego aktem w postaci walcowanej w obowiązującym państwowym systemie odniesień przestrzennych, struktury zawierające informacje o akcie oraz część graficzną aktu w postaci cyfrowej reprezentacji z nadaną georeferencją w obowiązującym państwowym systemie odniesień przestrzennych – zapisane w postaci elektronicznej – stanowiące załącznik nr 4.

§ 2. 1. Następujące oznaczenia graficzne na rysunku planu są obowiązującymi ustaleniami planu:

- 1) granica obszaru objętego planem;
- 2) linia rozgraniczająca tereny o różnym przeznaczeniu lub różnych zasadach zagospodarowania;
- 3) zwymiarowana odległość w metrach;
- 4) granice strefy ochrony konserwatorskiej – zabytek archeologiczny;
- 5) nieprzekraczalna linia zabudowy;
- 6) kapłodka, krzyż przydrożny;
- 7) przeznaczenie terenu oznaczone symbolem literowym i numerem wyróżniającym go spośród innych terenów lub tylko symbolem literowym.

2. Wskazuje się, oznaczone na rysunku planu informacje, w tym elementy informacyjne wynikające z wymogów przepisów odrębnych:

- 1) strefa ograniczeń w lokalizowaniu budynków od granicy (konturu) lasu;
- 2) drzewo pomnik przyrody wraz ze strefą ochrony 15 m.

§ 3. 1. W planie określa się:

- 1) przeznaczenie terenów oraz linie rozgraniczające tereny o różnym przeznaczeniu lub różnych zasadach zagospodarowania;
- 2) zasady ochrony i kształtowania ładów przestrzennych oraz kształtowania krajobrazu;
- 3) zasady ochrony środowiska, przyrody i krajobrazu;
- 4) zasady ochrony dziedzictwa kulturowego i zabytków;
- 5) zasady kształtowania zabudowy oraz wskaźniki zagospodarowania terenu, maksymalną i minimalną intensywność zabudowy jako wskaźnik powierzchni osłoniętej zabudową w odniesieniu do powierzchni działki budowlanej, minimalny udział procentowy powierzchni biologicznie czynnej w odniesieniu do powierzchni działki budowlanej, maksymalną wysokość zabudowy, minimalną liczbę miejsc do parkowania w tym miejscu przeznaczonych na parkowanie pojazdów zarejestrowanych w karcie parkingowej i sposób ich realizacji oraz linie zabudowy i gabaryty obiektów;

Dziennik Urzędowy Województwa Mazowieckiego

- 4 -

Poz. 9705

- 5) powierzchnię użytkową przeznaczoną dla potrzeb określonej liczby miejsc do parkowania – należy przez to rozumieć powierzchnię pomieszczeń, na wszystkich kondygnacjach, służących do zaspokojenia potrzeb związanych bezpośrednio z przeznaczeniem całego budynku lub jego części (bez pomieszczeń pomocniczych i komunikacji);
- 6) przeznaczeniu podstawowym – należy przez to rozumieć przeznaczenie, które zostało ustalone, jako jedyną lub przeważającą na działce budowlanej, przy czym powierzchnia użytkowa obiektów budowlanych o przeznaczeniu podstawowym nie może być większa niż 60% powierzchni użytkowej wszystkich obiektów budowlanych na działce budowlanej, a w odniesieniu do przeznaczenia o charakterze niekubatorskim nie mniejsza niż 60% powierzchni działki budowlanej;
- 7) przeznaczeniu dopuszczalnym – należy przez to rozumieć przeznaczenie inne niż podstawowe, dopuszczone na zasadach określonych planem, przy czym powierzchnia użytkowa obiektów budowlanych o przeznaczeniu dopuszczalnym nie może być większa niż 40% powierzchni użytkowej wszystkich obiektów budowlanych na działce budowlanej, a w odniesieniu do przeznaczenia o charakterze niekubatorskim nie większa niż 40% powierzchni działki budowlanej;
- 8) przeznaczeniu towarzyszącym – należy przez to rozumieć przeznaczenie inne niż podstawowe lub dopuszczalne, wprowadzone lub istniejące jako uzupełnienie przeznaczenia podstawowego lub dopuszczalnego, które nie zmienia charakteru tego przeznaczenia;
- 9) slegacze – należy przez to rozumieć wysuniętą część działki, przez którą odbywa się dostęp do drogi publicznej; slegacz nie jest frontem działki;
- 10) strefę ograniczeń w lokalizowaniu budynków od granicy (konturu) lasu – należy przez to rozumieć wskazaną na rysunku planu strefę, w której odległość lokalizowania budynków od granicy (konturu) lasu regulują przepisy odrębne z zakresu prawa lokalnego;
- 11) usługach – należy przez to rozumieć działalność której celem jest zaspokajanie podstawowych potrzeb ludności, za wyjątkiem wytwarzania dóbr materialnych bezpośrednimi metodami przemysłowymi, w szczególności:
  - a) handel detaliczny,
  - b) usługi oświaty, opiekuńcze, wychowawcze,
  - c) usługi administracji,
  - d) biura i pośrednictwo finansowe,
  - e) usługi pocztowe i telekomunikacji, usługi kurierskie,
  - f) usługi zdrowia,
  - g) usługi turystyki i rekreacji,
  - h) usługi kultury (takie jak: wystawy, ekspozycje, pracownie artystyczne),
  - i) drobne usługi rzemieślnicze (takie jak: usługi fryzjerskie, kosmetyczne, pralnicze, krawieckie, fotograficzne, zegarmistrzowskie, oraz drobne usługi naprawcze sprzętu codziennego użytku i naprawy serwisowe),
  - j) z wyłączeniem, o ile ustalenia szczegółowe nie stanowią inaczej:
    - domów weselnych,
    - składów opału i odpadów,
    - szklarni oraz obiektów handlowych o powierzchni sprzedaży większej niż 2 000 m<sup>2</sup>;
- 12) wymiata zabudowy – należy przez to rozumieć rozbiórki istniejącego budynku lub obiektu budowlanego i budowę nowego budynku lub obiektu budowlanego wyłącznie według zasad ustalonych w planie.

2. Inna pojęcia i definicje wymienione w planie należy interpretować zgodnie z definicjami przyjętymi w ustawie o planowaniu i zagospodarowaniu przestrzennym oraz z definicjami wynikającymi z Polskich Norm i przepisów odrębnych, a także stosowanych definicji i znaczeń słów określonych w słownikach języka polskiego.

16



§ 5.1. Ustala się przeznaczenie terenów, wyznaczonych na rysunku planu listami rozgraniczającymi, oznaczone symbolami literowymi:

- 1) MN – teren zabudowy mieszkaniowej jednorodzinnej;
- 2) MNE – teren zabudowy mieszkaniowej jednorodzinnej ekstensywnej;
- 3) MN-U – teren zabudowy mieszkaniowej jednorodzinnej i usług;
- 4) MN/U – teren zabudowy mieszkaniowej jednorodzinnej z dopuszczeniem usług;
- 5) IE – teren infrastruktury elektroenergetycznej;
- 6) ZL – teren lasu;
- 7) ZN – teren zieleni naturalnej;
- 8) RNL – teren łąk i pastwisk;
- 9) WR – teren wód powierzchniowych – rów;
- 10) WS – teren wód powierzchniowych – staw;
- 11) KD-L – teren drogi publicznej klasy lokalnej;
- 12) KD-D – teren drogi publicznej klasy dojazdowej;
- 13) KD-W – teren drogi wewnętrznej.

2. Ustala się, że linie rozgraniczające terenów: infrastruktury elektroenergetycznej IE, dróg publicznych klasy lokalnej KD-L i dróg publicznych klasy dojazdowej KD-D są łączone z granicami terenów rozszerzenia inwestycji celu publicznego o znaczeniu lokalnym.

3. Dopuszcza się lokalizację inwestycji celu publicznego, na terenach innych niż wymienione w ust. 2, zgodnie z ustaleniami planu i przepisami odrębnymi.

#### § 6. Zasady ochrony i kształtowania ład przestrzennego oraz kształtowania krajobrazu

- 1) ustala się kształtowanie zabudowy z uwzględnieniem charakterystycznych cech krajobrazu regionu opracowania, poprzez stosowanie rodzaju i skali zabudowy oraz wskaźników zagospodarowania terenu i kształtowania zabudowy określonych w ustaleniach szczegółowych oraz utrzymanie i ochronę podstawowych elementów rozplanowania i kompozycji przestrzennej obszaru, w tym nieprzekraczalnych linii zabudowy;
- 2) ustala się stosowanie rozwiązań przestrzennych, architektonicznych i inżynierskich zapewniających dostępność terenów, budynków i urządzeń dla osób o ograniczonej mobilności;
- 3) zasady lokalizacji oraz sposób sytuowania obiektów budowlanych w stosunku do dróg i innych terenów publicznie dostępnych oraz granic przyległych nieruchomości:
  - a) ustala się lokalizowanie nowych budynków zgodnie z wyznaczonymi na rysunku planu nieprzekraczalnymi liniami zabudowy;
  - b) dopuszcza się zachowanie, remont, nadbudowę, przebudowę, rozbudowę budynków częściowo lub całkowicie zlokalizowanych poza wyznaczonymi liniami zabudowy, bez powiększenia powierzchni zabudowy tej części istniejącej budynku, która usytuowana jest w pasie terenu pomiędzy linią rozgraniczającą, a linią zabudowy;
  - c) nakazuje się uwzględnienie nieprzekraczalnej linii zabudowy w przypadku wymiany zabudowy;
  - d) dopuszcza się sytuowanie zabudowy ze ścianą bez otworów przy granicy sąsiedniej działki budowlanej lub w odległości 1,5 m od tej granicy;
- 4) dopuszcza się remonty i przebudowę istniejącej zabudowy, której funkcja różni się od przeznaczenia podstawowego lub dopuszczalnego ustalonego planem, wyłącznie według zasad ustalonych w planie;
- 5) zasady kształtowania kolorystyki obiektów budowlanych i pokrycia dachów:
  - a) nakazuje się utrzymanie stonowanej kolorystyki elewacji budynków i stosowanie odcieni elewacji spośród kolorów: białego, szarego, beżowego, kremowego i brązowego z zastrzeżeniem lit. b, c, f,

- b) dopuszcza się stosowanie odcieni elewacji spoza wyznaczonych kolorów wyłącznie na fragmentach ścian budynku, takich jak pasy cokółowe, gzymsy oraz inne ozdobne elementy i detale architektoniczne, nie przekraczających 10% powierzchni danej elewacji;
- c) dopuszcza się stosowanie odcieni elewacji w kolorach charakterystycznych dla logo inwestycji lub inwestora na powierzchni nieprzekraczającej 10% powierzchni elewacji;
- d) zakazuje się stosowania na elewacjach okładzin typu siding, płytek glazury lub blachy falistej;
- e) dopuszcza się przekształcenia elewacji budynku;
- f) dopuszcza się stosowanie technologii solarnych na elewacji;
- g) nakazuje się stosowanie kolorystyki pokrycia dachów spośród kolorów: ozarnego, szarego, brązowego, czerwonego;
- h) dopuszcza się stosowanie na dachach technologii dachów solarnych z zastrzeżeniem lit. g;
- i) nakazuje się ujednolicenie kolorystyki pokrycia dachów, dla budynków zlokalizowanych na jednej działce budowlanej;
- j) ustalenia lit. a oraz g nie dotyczą materiałów elewacyjnych i pokrycia dachów w kolorach dla nich naturalnych, w szczególności aluminium, miedzi, stali nierdzewnej, szkła, drewna, betonu, ceramiki, kamienia;
- 6) zasady kształtowania geometrii dachów:
  - a) ustala się stosowanie dachów dwu lub wielospadowych o kącie nachylenia połaci głównych do 45°, z zastrzeżeniem lit. b;
  - b) dopuszcza się, przy rozbudowie i nadbudowie istniejącej zabudowy, zachowanie istniejącej geometrii dachów;
- 7) zasady i warunki sytuowania obiektów małej architektury, tablic reklamowych i urządzeń reklamowych oraz ogrodzeń: na terenie całej gminy Grodzisk Mazowiecki zgodnie z przyjętą Uchwałą Krajobrazowa.

#### § 7. Zasady ochrony środowiska, przyrody i krajobrazu

- 1) ustala się, że działalność usługowa nie może powodować przekroczenia dopuszczalnych norm w zakresie emisji szkodliwych substancji, promieniowania elektromagnetycznego, hałasu, wibracji poza działką budowlaną, na której jest prowadzona, a w przypadku zlokalizowania lokalu użytkowego w budynku mieszkalno-usługowym lub mieszkalnym – poza lokal użytkowy, w którym jest prowadzona ta działalność;
- 2) zakazuje się lokalizowania przedsięwzięć mogących zawsze znacząco oddziaływać na środowisko, ze wyjątkiem inwestycji celu publicznego, takich jak drogi i infrastruktura techniczna oraz inwestycji z zakresu łączności publicznej, zgodnie z przepisami odrębnymi;
- 3) zakazuje się lokalizowania przedsięwzięć mogących potencjalnie znacząco oddziaływać na środowisko, ze wyjątkiem inwestycji celu publicznego, dróg, infrastruktury technicznej, inwestycji z zakresu łączności publicznej oraz przeznaczonych określonych w planie, zgodnie z przepisami odrębnymi;
- 4) zakazuje się lokalizacji zakładów o zwiększonym lub dużym ryzyku wystąpienia poważnych awarii, o których mowa w przepisach odrębnych z zakresu ochrony środowiska oraz składowania i magazynowania substancji niebezpiecznych w ilościach większych niż określone przepisami odrębnymi;
- 5) zakazuje się odprowadzania ścieków do ziemi i wód, zgodnie z przepisami odrębnymi;
- 6) nakazuje się podwyższenie wód opadowych, z powierzchni utwardzonych komunikacji, zgodnie z przepisami odrębnymi;
- 7) przyjmuje się odpowiednie rodzaje przeznaczenia dla poszczególnych terenów, dla których obowiązują wartości dopuszczalne poziomów hałasu w środowisku określone w przepisach odrębnych z zakresu dopuszczalnego poziomu hałasu w środowisku oraz nakazuje się:
  - a) stosowanie w budynkach przeznaczonych na pobyt ludzi rozwiązań technicznych zapewniających właściwe warunki akustyczne dla danego typu zabudowy zgodnie z przepisami odrębnymi,

- b) w przypadku realizacji w granicach jednego terenu funkcji usługowych charakteryzujących się różnymi wymaganiami akustycznymi zapewnienie ochrony przed hałasem w ramach realizowanego przedsięwzięcia inwestycyjnego;
- 8) ustala się na każdej działce budowlanej minimalny udział procentowy powierzchni biologicznie czynnej, zgodnie z ustaleniami szczegółowymi dla terenów;
- 9) wskazuje się zgodnie z rysunkiem planu na terenie 2KD-L ulicy Chłomowej, drzewo pomnik przyrody, Dąb Szypułkowy „Czarny Mak”, wraz ze strefą ochronną 15 m, w której obowiązują przepisy odrębne z zakresu ochrony przyrody;
- 10) nakazuje się ograniczenie wysokości istniejących drzew i krzewów do minimum niezbędnego dla realizacji przeznaczenia terenu, przy czym dopuszcza się usunięcie drzewa lub krzewu z terenu nieruchomości zgodnie z przepisami odrębnymi;
- 11) cały obszar planu znajduje się w strefie zwykłej Warszawskiego Obszaru Chronionego Krajobrazu – WOCCHK, w której obowiązują przepisy odrębne z zakresu ochrony przyrody i środowiska, w tym zakaz lokalizowania nowych obiektów budowlanych w pasie szerokości 20 m od linii brzegów zbiorników wodnych oznaczonych na obszarze planu jako tereny WS;
- 12) cały obszar planu znajduje się w zasięgu granic Głównego Zbiornika Wód Podziemnych GZWP nr 2151 „Subniecka Warszawska – część centralna”, w obszarze którego obowiązują przepisy odrębne.

#### § 8. Zasady ochrony dziedzictwa kulturowego i zabytków

- 1) ustala się granicę strefy ochrony konserwatorskiej – zabytek archeologiczny o nr ew.: AZP 60-62/40 (na terenach 12MN, 13MN, 6ZL, 7KD-D oraz 12KD-W), AZP 60-62/12\* (na terenie 13MN), AZP 60-62/41 (na terenie 16MN) i AZP 60-62/42 (na terenie 17MN), zgodnie z rysunkiem planu;
- 2) ustala się, w granicy strefy ochrony konserwatorskiej – zabytek archeologiczny, o której mowa w pkt 1, obowiązek zachowania przepisów odrębnych dotyczących ochrony zabytków i opieki nad zabytkami;
- 3) ustala się ochronę i zachowanie kapliczek, krzyży przydrożnych (na terenach 1KD-L i 2KD-L).

#### § 9. Szczegółowe zasady i warunki scalania i podziału nieruchomości objętych planem miejscowym

- 1) nie wyznacza się granic obszarów wymagających przeprowadzenia scalenia i podziału nieruchomości;
- 2) ustala się parametry działek uzyskiwanych w wyniku scalenia i podziału nieruchomości, z zastrzeżeniem pkt 3:
  - a) minimalna powierzchnia działki: 4500 m<sup>2</sup> na terenach MN, MN/U, MN-U/2000 m<sup>2</sup> na terenach MNE,
  - b) minimalna szerokość frontu działki: 25 m na terenach MN, MNE, MN/U, MN-U,
  - c) kąt położenia granicy działki w stosunku do pasa drogowego w przedziale od 60° do 120°, z wyjątkiem tworzenia trójkątów widoczności i placów do zawracania dla których dopuszcza się kąt w przedziale od 45° do 135°;
- 3) dopuszcza się uzyskiwanie, w wyniku scalenia i podziału nieruchomości, działek o parametrach innych niż określono w pkt 2 wyłącznie pod tereny komunikacji.

#### § 10. Szczegółowe warunki zagospodarowania terenów oraz ograniczenia w ich użytkowaniu, w tym zakaz zabudowy

- 1) wskazuje się na rysunku planu obszar możliwego występowania gruntów o ograniczonej nośności, na którym mogą występować niekorzystne warunki dla posadowienia obiektów budowlanych;
- 2) wskazuje się na rysunku planu obszar zadźwień, na którym mogą występować niekorzystne warunki dla budowlanych;
- 3) wskazuje się granicę potencjalnego występowania zwierciadła wód gruntowych na głębokości do 1m ppt;
- 4) wskazuje się, wyznaczoną na rysunku planu strefę ograniczeń w lokalizowaniu budynków od granicy (konturu) lasu, w której obowiązują przepisy odrębne;
- 5) wskazuje się na rysunku planu strefę ochronną 15 m od drzewa pomnika przyrody, w której obowiązują przepisy odrębne z zakresu ochrony przyrody.

#### § 11. Zasady modernizacji, rozbudowy i budowy systemów komunikacji

- 1) ustala się podstawowy układ drogowy służący powiązaniom zewnętrznym i wewnętrznym obszaru objętego planem, poprzez wydzielone liniami rozgraniczającymi tereny dróg publicznych:
  - a) klasy lokalnej: 1KD-L (ul. Dzikiej Róży), 2KD-L (ul. Chłomowa),
  - b) klasy dojazdowej: 1KD-D (ul. Wiązowa), 2KD-D (ul. Magnoliowa), 3KD-D (ul. Migdałowa), 4KD-D (ul. Kalinowa), 5KD-D (ul. Kwiatowej Wsi / ul. Cymoty), 6KD-D (ul. Kalinowa), 7KD-D (ul. Miłorzębu), 8KD-D (ul. Chłomowa);
- 2) dopuszcza się dostęp do działek budowlanych poprzez dojazdy, przy czym:
  - a) ustala się szerokość dojazdu nie mniejszą niż 8 m,
  - b) dopuszcza się miejscowe zawężenie dojazdu na szerokość nie mniejszą niż 5 m w przypadku gdy istniejące zagospodarowanie trwale uniemożliwia wydzielenie dojazdu do nieruchomości,
  - c) ustala się obowiązek zakończenia dojazdów do nieruchomości służących obsłudze więcej niż 4 nieruchomości, placem do zawracania o średnicy nie mniejszej niż 12,5 m,
  - d) ustala się, że dojazdy nie mogą być realizowane po obu naprzemiennych stronach tej samej działki budowlanej;
- 3) dopuszcza się realizację sięgaczy o szerokości nie mniejszej niż 5 m i maksymalnej długości nie większej niż 60 m;
- 4) ustala się prowadzenie ruchu pieszego i rowerowego w liniach rozgraniczających tereny dróg publicznych KD-L, KD-D oraz tereny dróg wewnętrznych KD-W;
- 5) ustala się zapewnienie dojazdu pożarowego do istniejących i projektowanych budynków i obiektów, zgodnie z przepisami odrębnymi;
- 6) zakazuje się, w liniach rozgraniczających tereny dróg, realizacji obiektów niezwiązanych z drogą, urządzeniami infrastruktury technicznej oraz komunikacją pieszą i rowerową.

#### 2. Zasady parkowania i sposoby realizacji miejsc do parkowania

- 1) nakazuje się realizację miejsc do parkowania na działkach budowlanych, na których realizowana jest inwestycja;
- 2) ustala się następujące wskaźniki minimalnej liczby miejsc do parkowania:
  - a) zabudowa mieszkaniowa jednorodzinna – 2 miejsca do parkowania na lokal mieszkalny, (liczone z miejscami w garażach),
  - b) dla budowanego lokalu mieszkalnego:
    - 1 miejsce do parkowania na lokal mieszkalny o powierzchni użytkowej do 60 m<sup>2</sup>,
    - 2 miejsca do parkowania na lokal mieszkalny o powierzchni użytkowej powyżej 60 m<sup>2</sup>,
  - c) usługi handlu – 3 miejsca do parkowania na 100 m<sup>2</sup> powierzchni użytkowej, ale nie mniej niż 2 miejsca do parkowania na lokal handlowy,
  - d) usługi oświaty, opiekuńcze, wychowawcze – 4 miejsca do parkowania na 100 m<sup>2</sup> powierzchni użytkowej, ale nie mniej niż 2 miejsca do parkowania na lokal usługowy,
  - e) pozostałe usługi – 2 miejsca do parkowania na 100 m<sup>2</sup> powierzchni użytkowej, ale nie mniej niż 2 miejsca do parkowania na lokal usługowy,
  - f) dla obiektów i urządzeń infrastruktury technicznej odpowiednio według potrzeb;
- 3) ustala się realizację miejsc przeznaczonych do parkowania pojazdów zaopatrzonych w kartę parkingową w liczbie przewidzianej w przepisach odrębnych.

#### § 12. Zasady modernizacji, rozbudowy i budowy systemów infrastruktury technicznej

- 1) ustala się zaopatrzenie terenu, przeznaczonego w planie na cele zabudowy, w infrastrukturę techniczną w ramach istniejącej i rozbudowanych zbiorowych systemów uzbrojenia w:

17



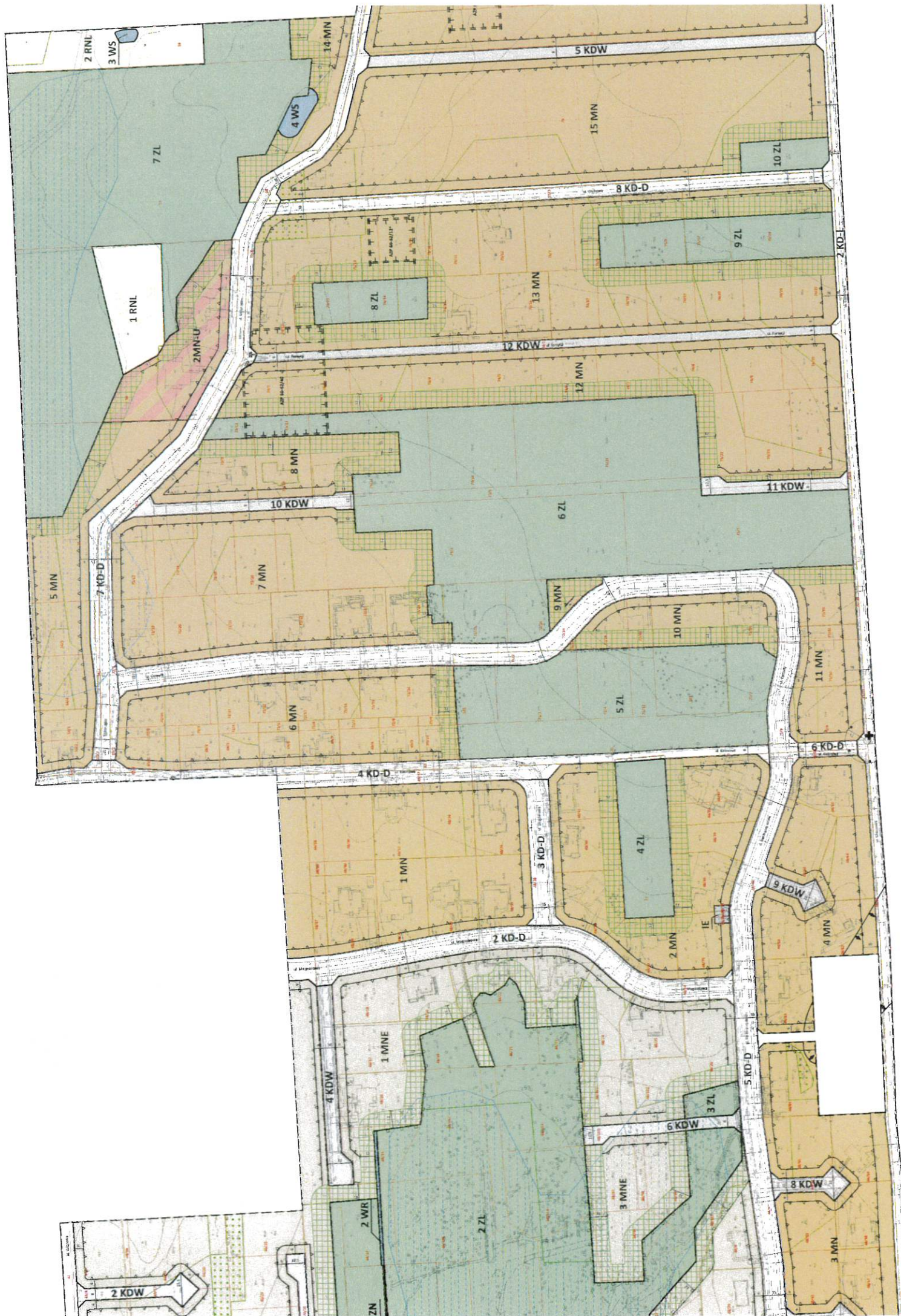





**PROTOKÓŁ Z NARADY KOORDYNACYJNEJ NR PODGIK.6630.185.2024**  
w sprawie sytuowania projektowanych sieci uzbrojenia terenu przeprowadzonej  
za pomocą środków komunikacji elektronicznej w Starostwie Powiatowym w Grodzisku Mazowieckim

Przedmiot narady koordynacyjnej

sieci uzbrojenia terenu, niebędące przyłączami **wodociągowa**

Lokalizacja obiektu	<b>ul. Olchowa(dz. nr ew. 75/3), ul.Miłorzębu(dz. nr ew. 75/4, 68) obręb 0006 Czarny Las, gm. Grodzisk Mazowiecki</b>		
Lista działek ewidencyjnych	<b>Jednostka ew.</b>	<b>Obręb ew.</b>	<b>Numery działek ewidencyjnych</b>
	Grodzisk Mazowiecki Czarny Las 68, 75/3, 75/4		
Wnioskodawca	<b>Agnieszka Zdziarska</b> reprezentujący(a) podmiot <b>Zakład Wodociągów i Kanalizacji Sp. z o.o.</b> , NIP: 5291762897 ul. Cegielniana 4, 05-825 Grodzisk Mazowiecki		
Inwestor	<b>Zakład Wodociągów i Kanalizacji Sp.z o.o., ul.Cegielniana 4, 05-825 Grodzisk Mazowiecki</b>		
Projektant	<b>Agata Michalak</b> numer uprawnień: <b>Maz/0591/PBS/17</b>		
Data wpływu wniosku	<b>14 maja 2024 r.</b>		
Data rozpoczęcia narady	<b>15 maja 2024 r.</b>		
Data zakończenia narady	<b>28 maja 2024 r.</b>		
Przewodniczący narady koordynacyjnej	<b>mgr inż. Sylwester Celej</b> Główny Specjalista w Wydziale Geodezji i Kartografii		

**Lista uczestników narady koordynacyjnej**

1	<b>Oznaczenie podmiotu:</b> <b>Gminna Spółka Wodna Grodzisk Mazowiecki</b>	<b>Imię i nazwisko przedstawiciela</b> <b>Iwona Lubańska</b>
	<b>Stanowisko/uwagi:</b> <b>Projekt zaakceptowany</b>	Udział w naradzie z wykorzystaniem środków komunikacji elektronicznej
2	<b>Oznaczenie podmiotu:</b> <b>NETFALA Mariusz Chmielewski</b>	<b>Imię i nazwisko przedstawiciela</b> <b>Mariusz Borowski</b>
	<b>Stanowisko/uwagi:</b> <b>Projekt zaakceptowany</b>	Udział w naradzie z wykorzystaniem środków komunikacji elektronicznej
3	<b>Oznaczenie podmiotu:</b> <b>PGE Dystrybucja S.A. Rejon Energetyczny Pruszków</b>	<b>Imię i nazwisko przedstawiciela</b> <b>Sławomir Syta</b>
	<b>Stanowisko/uwagi:</b> <b>Projekt zaakceptowany z uwagami do realizacji:</b> Pod istniejącą linią energetyczną i w jej pobliżu prace prowadzić ręcznie z zachowaniem szczególnej ostrożności w porozumieniu i pod nadzorem RE Pruszków. W miejscach zbliżeń do słupów energetycznych roboty ziemne wykonywać ręcznie bez naruszania ich posadowienia pod nadzorem RE Pruszków.	Udział w naradzie z wykorzystaniem środków komunikacji elektronicznej
4	<b>Oznaczenie podmiotu:</b> <b>Polska Spółka Gazownictwa Sp. z o.o. - Gazownia w Grodzisku Mazowieckim</b>	<b>Imię i nazwisko przedstawiciela</b> <b>Janusz Dobkowski</b>
	<b>Stanowisko/uwagi:</b> <b>Projekt zaakceptowany z uwagami do realizacji:</b> W miejscach skrzyżowań i zbliżeń projektowanych urządzeń i obiektów z istniejącą siecią gazową prace ziemne należy prowadzić ręcznie pod nadzorem Polskiej Spółki Gazownictwa Oddział w Warszawie , Gazownia w Grodzisku Mazowieckim ul. Miła 25 tel. 605058598, mail: janusz.dobkowski@psgaz.pl . Zachować normatywne odległości pionowe (25cm + Dz gazociągu) oraz poziome od sieci gazowej.	Udział w naradzie z wykorzystaniem środków komunikacji elektronicznej
5	<b>Oznaczenie podmiotu:</b> <b>Starostwo Powiatu Grodziskiego Wydział Architektoniczno - Budowlany</b>	<b>Imię i nazwisko przedstawiciela</b> <b>Lilla Jakubiec</b>

	Stanowisko/uwagi: <b>Projekt zaakceptowany</b>	Udział w naradzie z wykorzystaniem środków komunikacji elektronicznej
6	Oznaczenie podmiotu: <b>Wydział Komunikacji Powiatu Grodziskiego</b>	Imię i nazwisko przedstawiciela <b>Łukasz Malczewski</b>
	Stanowisko/uwagi: <b>Projekt zaakceptowany z uwagami do realizacji:</b> Nie dotyczy	Udział w naradzie z wykorzystaniem środków komunikacji elektronicznej
7	Oznaczenie podmiotu: <b>Wydział Ochrony Środowiska Powiatu Grodziskiego</b>	Imię i nazwisko przedstawiciela <b>Paulina Batory</b>
	Stanowisko/uwagi: <b>Projekt zaakceptowany z uwagami do realizacji:</b> Projektowanie i prace wykonywać zgodnie z zasadami ochrony przyrody w rozumieniu ustawy o ochronie przyrody z dnia 16.04.2004r. (tj.Dz. U. z 2023r., poz. 1336ze zm.). W przypadku obecności drzew na trasie planowanej inwestycji należy wziąć pod uwagę alternatywne rozwiązanie umożliwiające ich zachowanie. Ponadto zgodnie z art.87a w/w ustawy, „Prace ziemne oraz inne prace wykonywane ręcznie, z wykorzystaniem sprzętu mechanicznego lub urządzeń technicznych, wykonywane w obrębie korzeni, pnia lub korony drzewa lub w obrębie korzeni lub pędu krzewu, przeprowadza się w sposób najmniej szkodzący drzewom lub krzewom”.	Udział w naradzie z wykorzystaniem środków komunikacji elektronicznej
8	Oznaczenie podmiotu: <b>Zakład Wodociągów i Kanalizacji Sp. z o. o. Grodzisk Mazowiecki</b>	Imię i nazwisko przedstawiciela <b>Marcin Zawadzki</b>
	Stanowisko/uwagi: <b>Projekt zaakceptowany z uwagami do realizacji:</b> Projekt należy uzgodnić w ZWIK Sp. z o.o. w Grodzisku Mazowieckim. Roboty budowlane prowadzić pod nadzorem ZWIK Sp. z o.o. w Grodzisku Mazowieckim	Udział w naradzie z wykorzystaniem środków komunikacji elektronicznej

W naradzie uczestniczył(a) z wykorzystaniem środków komunikacji elektronicznej przedstawiciel(ka) wnioskodawcy **Agnieszka Zdziarska**.

Treść protokołu uzgodniono z osobami, które uczestniczyły w naradzie wyłącznie za pomocą środków komunikacji elektronicznej.



Zeskanuj kod QR,  
aby zlokalizować  
wniosek na mapie

**Z up. Starosty**  
**mgr inż. Sylwester Celej**  
**Główny Specjalista w Wydziale Geodezji i Kartografii**

Dokument elektroniczny wygenerowany automatycznie dnia 28 maja 2024 roku z systemu informatycznego iGeoMap/ePODGIK, nie wymaga podpisu organu lub upoważnionego pracownika ani pieczętki urzędowej.

Weryfikacji dokumentu można dokonać na stronie <https://weryfikacja Protokoluzud.epodgik.pl>.



mgr inż. Agnieszka Michalak  
Nr upr. MAZ/0591/PBS/17  
Uprawnienia do projektowania bez ograniczeń  
w specjalności instalacyjnej w zakresie sieci  
instalacji i urządzeń cieplnych, wentylacyjnych,  
gazowych, wodociągowych i kanalizacyjnych

STAROSTA GRODZISKI  
ul. Daleka 11a, 05-825 Grodzisk Mazowiecki  
Na podstawie art. 28 b ust. 1 oraz art. 28 c ustawy  
Prawo geodezyjne i kartograficzne informuje się, że  
niniejsza dokumentacja była przedmiotem narady  
koordynacyjnej przeprowadzonej za pomocą środków  
komunikacji elektronicznej w dniu 28.05.2024 roku za  
Nr PODGIK **PODGIK.6630.185.2024**.

Z up. Starosty  
mgr inż. Sylwester Celej  
Główny Specjalista w Wydziale Geodezji i Kartografii  
Weryfikacji dokumentu można dokonać na stronie <https://weryfikacja.projektuzd.epodgik.pl/>

Proj. wodociąg PE Dz110mm

obr. 0006 Czarny Las

### MAPA DO CELÓW PROJEKTOWYCH

Identyfikator zgłoszenia pracy geodezyjnej	PODGIK.6640.1651.2024
Położenie obszaru opracowania	Czarny Las, ul. Miłorzębu
Jednostka ewidencyjna	identyfikator 140504_5 nazwa gmina Grodzisk Mazowiecki
Obręb ewidencyjny	identyfikator 140504_5.0006 nazwa CZARNY LAS
Numer działki	68
Skala mapy	1:500
Nazwa układu współrzędnych	prostokątnych płaskich PUWG 2000/7 wysokości PL-EVRF2007-NH

Oznaczenie i informacja o służebnościach gruntowych mających wpływ na zagospodarowanie gruntów zlokalizowanych w granicach projektowanej inwestycji nie badano

Oznaczenie i symbol konturu użytku gruntowego, który nie jest ujawniony w bazie danych ewidencji gruntów i budynków brak

Poświadczam zgodność treści mapy do celów projektowych z treścią mapy zasadniczej zaktualizowanej w ramach niniejszego zgłoszenia pracy.

Nie wyklucza się istnienia w terenie innych niewykazanych na niniejszej mapie urządzeń podziemnych, które nie były zgłoszone do inwentaryzacji lub o których brak jest informacji w instytucjach branżowych.

Mapa została zaktualizowana w zakresie oznaczonym kolorem szarym dn. 12.04.2023 r.

Czerski Trade Polska Sp. z o.o.  
Zenon Hałasa 29.04.2024 r.  
02-087 Warszawa, Al. Niepodległości 219/1  
tel.: (+48 22) 825 43 65, fax: (+48 22) 825 06 04  
NIP: 522-10-14-026, REGON: 010851368  
mgr inż. Zenon Hałasa  
Upr. geod. nr 20467

Zenon Hałasa upr. 20467, 29.04.2024 r.  
Imię i nazwisko oraz numer uprawnień zawodowych kierownika prac geodezyjnych

OŚWIADCZAM, że niniejszy dokument został opracowany w wyniku prac geodezyjnych i kartograficznych, których rezultaty zawiera raport techniczny pozytywnie zweryfikowany.  
INFORMUJĘ, że jestem świadomy odpowiedzialności karnej za złożenie fałszywego oświadczenia.

Identyfikator zgłoszenia pracy geodezyjnej (nadany przez adresata zgłoszenia)	PODGIK.6640.1651.2024
Organ Służby Geodezyjnej i Kartograficznej, który otrzymał zgłoszenie prac	Starosta Grodziski
Wykonawca prac geodezyjnych:	Czerski Trade Polska Sp. z o.o. CZERSKI TRADE POLSKA SP. Z O.O. al. Niepodległości 219/1, 02-087 Warszawa REGON: 010851368 NIP: 522-10-14-026
Nr oraz data wystawienia protokołu zawierającego wyniki pozytywnej weryfikacji wyników zgłoszonych prac geodezyjnych	PROTOKÓŁ NR PODGIK.6640.1651.2024_1 data sporządzenia: 29-04-2024 r.
Imię i nazwisko oraz nr uprawnień zawodowych kierownika prac geodezyjnych	Zenon Hałasa Nr uprawnień 20467

(podstawa: Dziennik Ustaw - rok 2021 poz. 1990)







URZĄD MIEJSKI  
w GRODZISKU MAZOWIECKIM  
**Wydział Zarządzania  
Drogami Gminnymi**  
ul. T. Kościuszki 12A  
05-825 Grodzisk Mazowiecki  
Tel. 22 755 20 06  
**ZDG.7230.4.37.2024**

Grodzisk Mazowiecki, dnia 20 maja 2024 r.

**Zakład Wodociągów i Kanalizacji Sp. z o.o.**  
**ul. Cegielniana 4**  
**05-825 Grodzisk Mazowiecki**

dot. uzgodnienia dokumentacji projektowej

Na podstawie art. 39 ust. 3 a pkt 2 Ustawy z dnia 21 marca 1985 r. o drogach publicznych (tj. Dz. U z 2020 roku poz. 470 z późn.zm.) po rozpatrzeniu wniosku z dnia 14 maja 2024r. (data wpływu) uzgadniam projekt inwestycji polegającej na budowie sieci wodociągowej Dz110mm w pasie drogowym drogi 150225W ul. Miłorzębu dz. nr ew. 75/4, 68 obręb 0006 Czarny Las w gminie Grodzisk Mazowiecki w zakresie gminnych działek drogowych, bez uwag (zgodnie z decyzją nr 87/2024 z dnia 9 maja 2024r.).

z up. BURMISTRZA

Naczelnik Wydziału Zarządzania  
Drogami Gminnymi

**Andrzej Korpysa**

**Sprawę prowadzi:**  
Dorota Uszlińska  
Tel. 22 755 55 34 (wew. 104)

URZĄD MIEJSKI  
W GRODZISKU MAZOWIECKIM  
Wydział Zarządzania Drogami Gminnymi  
Uzgodniam pod względem branżowym  
przedłożony projekt .....

706.7230.4.38.2026

bez zastrzeżeń

~~z zastrzeżeniem~~

Grodzisk Mazowiecki dn. ....20.05.2024v.

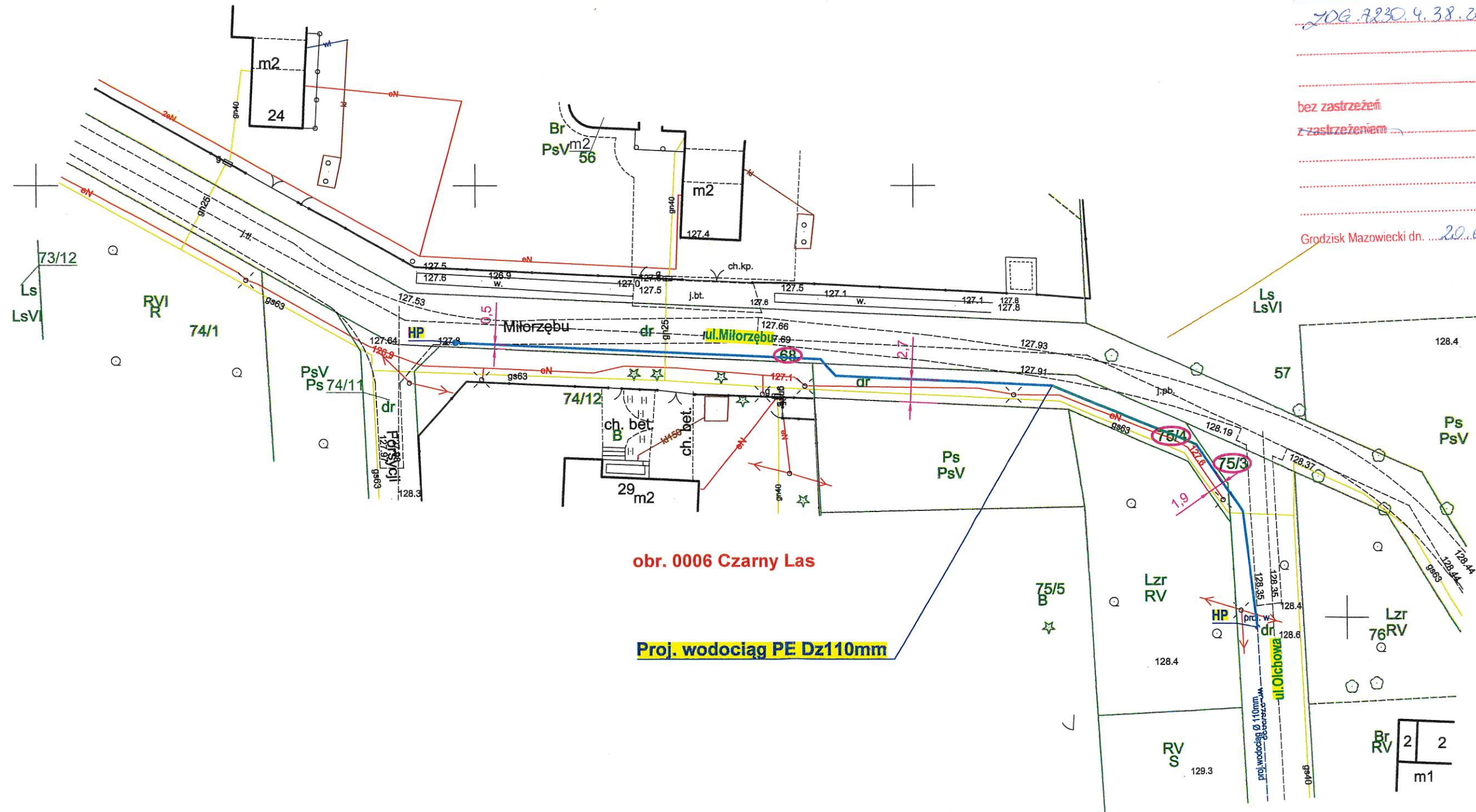

**ZAŁĄCZNIK DO DECYZJI NR 87/2024**

z dnia 9 maja 2024 r.

ZDG 7230 1. 115 2024



pismo: **TTI/36/W/24**

Grodzisk Mazowiecki, 25.05.2024 r.

Zakład Wodociągów i Kanalizacji sp. z o.o. (zwany dalej „ZWIK”) uzgadnia:  
**„Projekt budowlany budowy sieci wodociągowej Ø110 mm PE w ul. Olchowej dz. nr ew. 75/3 oraz z w ul. Miłorzębu dz. nr ew. 68, 75/4 obr. 0006 Czarny Las, gm. Grodzisk Mazowiecki”**

opracowany przez projektanta – mgr inż. Agatę Michalak- z następującymi uwagami:

1. Roboty należy prowadzić pod nadzorem ZWiK.
2. Budowę wodociągu należy zlecić wyspecjalizowanemu wykonawcy, posiadającemu odpowiednie uprawnienia potwierdzone przez Okręgową Izbę Inżynierów.
3. Przed przystąpieniem do budowy należy sprawdzić w terenie rzędne wodociągu w miejscu włączenia i w zależności od tego skorygować spadek rurociągu.
4. Sieć należy wykonać w całości z jednolitej rury PE; ewentualne odcinki należy łączyć przez zgrzewanie. Skrzynkę obudowy sterowania zasuwą należy wzmocnić przez obetonowanie.
5. Warunkiem oddania do użytkowania nowo wybudowanego wodociągu jest uzyskanie pozytywnych wyników badań bakteriologicznych wody pobranej z tego przyłącza, wykonanych przez uprawnione laboratorium posiadające zatwierdzony przez PPIS system jakości badań wody.

Zakres badań:

- Obecność i liczba bakterii Escherichia coli,
  - Obecność i liczba bakterii grupy coli,
  - Obecność i liczba enterokoków kałowych,
  - Przewodność elektryczna właściwa,
6. Po zakończeniu budowy należy do ZWiK dostarczyć dokumentację powykonawczą wodociągu zawierającą m.in. geodezyjną inwentaryzację powykonawczą, a następnie dostarczyć „**Protokół z zakończenia robót**” podpisany przez Inwestora, Wykonawcę i Przedstawicieli ZWiK.
  7. Niniejsze uzgodnienie nie zwalnia Projektanta z odpowiedzialności za przyjęte rozwiązania projektowe.
  8. Uzgodnienie ważne 3 lata.

Sprawdził:  
Asystent Projektanta

.....inż. *Paweł Włodarski*.....

Zatwierdził:  
Kierownik  
Techniczno-Inwestycyjnego

.....*Marcin Zawadzki*.....

Dział Techniczno-Inwestycyjny – nadzór techniczny; tel. 022 755 42 44  
Dział Obsługi Klienta – podpisywanie umów; centrala: tel. 022 724 30 36

Dokumentacja badań podłoża gruntowego wraz  
z opinią geotechniczną oraz projektem geotechnicznym  
określająca warunki gruntowo-wodne w miejscu projektowanej sieci  
wodociągowej w ul. Olchowej, ul. Miłorzębu w Czarnym Lesie, gm.  
Grodzisku Mazowieckim na dz. nr ew. 75/3, 75/4, 68, obręb Czarny Las,  
gmina Grodzisk Mazowiecki, powiat grodziski, województwo mazowieckie

Zleceniodawca: Zakład Wodociągów i Kanalizacji sp. z o. o.  
ul. Cegielniana 4  
05-825 Grodzisk Mazowiecki

Lokalizacja: dz. nr ew. 75/3, 75/4, 68  
ob. Czarny Las  
gm. Grodzisk Mazowiecki  
pow. grodziski  
woj. mazowieckie

Opracowanie: mgr Jan Czech  
upr. geol. XIII-078 DOL

mgr Kinga Gładys  
inż. Adrianna Jarosz

## Spis treści

1.	Wstęp .....	3
1.1.	Podstawa formalna opracowania .....	3
1.2.	Podstawa prawna opracowania .....	3
1.3.	Podstawa merytoryczna opracowania .....	4
1.4.	Zakres prowadzonych prac .....	5
2.	Lokalizacja oraz charakterystyka obszaru badań .....	5
2.1.	Umiejscowienie obszaru badań .....	5
2.2.	Opis obszaru badań .....	6
2.3.	Położenie geograficzne badanego obszaru .....	6
2.4.	Budowa Geologiczna .....	6
3.	Charakterystyka projektowanej inwestycji .....	6
4.	Warunki gruntowo-wodne .....	6
5.	Ocena warunków geotechnicznych .....	8
6.	Wnioski .....	8
	<b>Projekt Geotechniczny .....</b>	<b>9</b>

## Załączniki:

1. Mapa orientacyjna w skali 1 : 50 000
2. Szkic lokalizacyjny
3. Legenda zastosowanych symboli
4. Zestawienie charakterystycznych parametrów geotechnicznych
5. Karta otworu geotechnicznego
6. Przekrój geotechniczny



## 1. Wstęp

### 1.1. Podstawa formalna opracowania

Dokumentację badań podłoża gruntowego wraz z opinią geotechniczną sporządzono na podstawie badań geotechnicznych, przeprowadzonych w dniu 24 kwietnia 2024 r., na zlecenie firmy Zakład Wodociągów i Kanalizacji sp. z o. o., z siedzibą w miejscowości Grodzisk Mazowiecki, przy ul. Cegielnianej 4 – zwanej dalej Zleceniodawcą.

Lokalizacja inwestycji oraz założenia projektowe zostały ustalone przez Zleceniodawcę. Ilość, rozmieszczenie i głębokość otworów wiertniczych zostały zaproponowane przez wykonawcę badań i zaakceptowane przez Zleceniodawcę.

Dokumentację badań podłoża gruntowego wraz z opinią geotechniczną sporządzono w celu rozpoznania warunków gruntowo-wodnych podłoża działek nr ew. 75/3, 75/4, 68, obręb Czarny Las, gmina Grodzisk Mazowiecki, powiat grodziski, województwo mazowieckie.

Dokumentację badań podłoża gruntowego wraz z opinią geotechniczną sporządzono w nawiązaniu do wytycznych Rozporządzenia Ministra Transportu, Budownictwa i Gospodarki Morskiej z dnia 25 kwietnia 2012 r. w sprawie ustalania geotechnicznych warunków posadawiania obiektów budowlanych (Dz. U. z 2012 r., poz. 463) oraz zgodnie z wytycznymi Polskiej Normy PN-B-02479; Geotechnika. Dokumentowanie geotechniczne. Zasady ogólne.

### 1.2. Podstawa prawna opracowania

Dokumentację badań podłoża gruntowego wraz z opinią geotechniczną sporządzono zgodnie z ustawami, rozporządzeniami, normami oraz wytycznymi ściśle powiązanymi z zakresu geotechniki i budownictwa.

Wykaz wykorzystanych opracowań prawnych:

- [P1] Rozporządzenie Ministra Transportu, Budownictwa i Gospodarki Morskiej z dnia 25 kwietnia 2012 r. w sprawie ustalania geotechnicznych warunków posadowienia obiektów budowlanych (Dz.U. z 2012 r. poz. 463).
- [P2] PN-EN 1997-1 Eurokod 7. Projektowanie geotechniczne. Część 1. Zasady ogólne.

- [P3] PN-EN 1997-2 Eurokod 7. Projektowanie geotechniczne. Część 1. Rozpoznanie i badanie podłoża gruntowego.
- [P4] PN-EN ISO 14688-1:2006. Badania geotechniczne. Oznaczenie i klasyfikowanie gruntów. Część 1: Oznaczenie i opis.
- [P5] PN-EN ISO 14688-2:2006. Badania geotechniczne. Oznaczenie i klasyfikowanie gruntów. Część 2: Zasady klasyfikowania.
- [P6] PN-EN ISO 14688-2:2006/Ap1. (poprawka do normy). Badania geotechniczne. Oznaczenie i klasyfikowanie gruntów. Część 2: Zasady klasyfikowania.
- [P7] PN-B-02479:1998. Geotechnika. Dokumentowanie geotechniczne. Zasady Ogólne.
- [P8] PN-86/B-02480. Grunty budowlane. Określenia, symbole, podział i opis gruntów.
- [P9] PN-B-02481:1998. Geotechnika. Terminologia podstawowa, symbole literowe i jednostki miar.
- [P10] PN-B-04452:2002. Geotechnika. Badania polowe.
- [P11] PN-88/B-04481. Grunty budowlane. Badania próbek gruntu.
- [P12] PN-81/B-03020. Grunty budowlane. Posadowienie bezpośrednie budowli. Obliczenia statyczne i projektowanie.

### 1.3. Podstawa merytoryczna opracowania

Do przedmiotowego opracowania wykorzystano literaturę techniczno-specjalistyczną, materiały geologiczne i geotechniczne oraz dane otrzymane od Zleceniodawcy.

Wykorzystano następujące pozycje:

- [M1] Informacje przekazane przez Zleceniodawcę
- [M2] Mapę do celów projektowych przekazaną przez Zleceniodawcę
- [M3] Kondracki J., *Geografia regionalna Polski*, PWN, Warszawa 2013 r.
- [M4] Wiłun Z., *Zarys geotechniki*, WKŁ, Warszawa 2005 r.
- [M5] Pisarczyk S., *Gruntoznawstwo inżynierskie*, PWN, Warszawa 2012 r.
- [M6] Wysockiński L., Kotlicki W., Godlewski T., *Projektowanie geotechniczne wg Eurokodu 7. Poradnik*, ITB, Warszawa 2011 r.

#### 1.4. Zakres prowadzonych prac

W celu rozpoznania oraz udokumentowania warunków gruntowo-wodnych podłoża na dz. nr ew. 75/3, 75/4, 68, obręb Czarny Las, gmina Grodzisk Mazowiecki, powiat grodziski, województwo mazowieckie, wykonano:

- Badania terenowe wymienione oraz opisane poniżej:
  - rozpoznanie obszaru badań z jednoczesną weryfikacją informacji [M1] oraz szkiców sytuacyjnych [M2] przekazanych przez zleceniodawcę;
  - dokładne wyznaczenie punktów badawczych w odniesieniu do punktów o stałej wartości rzędnej terenu tj. studzienki kanalizacyjne, hydranty, słupki graniczne itp.;
  - 2 otwory geotechniczne do głębokości 2,2 m p.p.t..  
Podczas wiercenia dokonano pełnego opisu makroskopowego gruntów tj. rodzaj gruntu, przewarstwienia, barwa, wilgotność, stan gruntu i inne (na bieżąco w miarę postępu wiercenia zgodnie z normą [P3, P4, P5, P6, P8, P10]).  
**Łącznie odwiercono 4,4 mb.;**
  - pomiar zwierciadła wód gruntowych;
- Prace kameralne zostały przeprowadzone po wykonaniu badań terenowych oraz laboratoryjnych. W ramach prac kameralnych dokonano:
  - analizy dostępnych materiałów dydaktycznych oraz materiałów archiwalnych związanych z przeprowadzonymi badaniami;
  - opracowania wyników wierceń geologicznych;
  - opracowania części graficznej przedmiotowej opinii geotechnicznej;
  - opracowania części tekstowej przedmiotowej opinii geotechnicznej.

## 2. Lokalizacja oraz charakterystyka obszaru badań

### 2.1. Umiejscowienie obszaru badań

Obszar badań przedmiotowego opracowania znajduje się na dz. nr ew. 75/3, 75/4, 68, obręb Czarny Las, gmina Grodzisk Mazowiecki, powiat grodziski, województwo mazowieckie. Lokalizacja obszaru badań została przedstawiona w załączniku nr 1.



## 2.2. Opis obszaru badań

Obszar badań porośnięty jest niską roślinnością trawiastą. Działki znajdują się w pobliżu budynków mieszkalnych. Teren charakteryzuje się powierzchnią płaską.

Lokalizację i zagospodarowanie analizowanego terenu badań przedstawiono w załącznikach nr 1 i 2. Na załączniku nr 2 zaznaczono wszystkie punkty badawcze (otwory geotechniczne).

## 2.3. Położenie geograficzne badanego obszaru

Poniższa tabela przedstawia położenie obszaru badań zgodnie z podziałem Polski na regiony fizycznogeograficzne wg. J. Kondrackiego (2000):

Tab. 1

Mezoregion	Makroregion	Podprowincja	Prowincja	Region
Wysoczyzna Rawska (318.83)	Wzniesienia Południowomazowieckie (318.8)	Niziny Środkowopolskie (318)	Niż Środkowoeuropejski (31)	Pozaalpejska Europa Środkowa

## 2.4. Budowa Geologiczna

Na podstawie przeprowadzonych badań, na przedmiotowych działkach stwierdzono występowanie:

- Osadów holocenu – grunty antropogeniczne w postaci nasypów niekontrolowanych (Mg), grunty mineralne niespoiste w postaci piasków drobnoziarnistych (FSa) oraz grunty mineralne spoiste w postaci gliny piaszczystej (saCCI).

## 3. Charakterystyka projektowanej inwestycji

Informacje przekazane przez zleceniodawcę:

- Budowa sieci wodociągowej w ul. Olchowej, ul. Miłorzębu w Czarnym Lesie, gm. Grodzisku Mazowieckim na terenie działek nr ew. 75/3, 75/4, 68, obręb Czarny Las, gmina Grodzisk Mazowiecki, powiat grodziski, województwo mazowieckie.

Projektowaną inwestycję, zgodnie z rozporządzeniem [P1], zaleca się zaklasyfikować do drugiej kategorii geotechnicznej. Ostateczną decyzję o przypisaniu przedmiotowej inwestycji do odpowiedniej kategorii geotechnicznej podejmie projektant.

## 4. Warunki gruntowo-wodne

Na analizowanym terenie stwierdzono występowanie gruntów antropogenicznych, gruntów mineralnych niespoistych i gruntów mineralnych spoistych. Grunty antropogeniczne występują w postaci ciemnoszarych nasypów niekontrolowanych, złożonych z gleby, piasków drobnoziarnistych i gruzu ceglanego, w postaci szarych nasypów niekontrolowanych,

złożonych z kamieni i piasków drobnoziarnistych. Grunty mineralne niespoiste występują w postaci średnio zagęszczonych ( $I_b=0,55$ ), brązowych piasków drobnoziarnistych, Grunty mineralne spoiste występują w postaci twardoplastycznej ( $I_L=0,20$ ), szarej gliny piaszczystej.

W otworach geotechnicznych zostały nawiercone wody gruntowe do głębokości wiercenia tj.:

Tab. 2

Nr. Otw.	Zw. Nawiercone [m p.p.t]	Zw. Ustabilizowane [m p.p.t]	Sączenia [m p.p.t]
1	1,0	1,0	-
2	1,5	1,5	-

Zgodnie z §4 ust. 2 pkt 1 Rozporządzenia Ministra Transportu, Budownictwa i Gospodarki Morskiej z dnia 25 kwietnia 2012 r. (Dz.U. z 2012 r. poz. 463) **warunki proste** - występują w przypadku warstw gruntów jednorodnych genetycznie i litologicznie, zalegających poziomo, nieobejmujących mineralnych gruntów słabonośnych, gruntów organicznych i nasypów niekontrolowanych, przy zwierciadle wody poniżej projektowanego poziomu posadowienia oraz braku występowania niekorzystnych zjawisk geologicznych;

W związku z powyższym, a także na podstawie analizy danych pozyskanych z wierceń badawczych oraz prac kameralnych **warunki gruntowo-wodne na dz. nr ew. 75/3, 75/4, 68, obręb Czarny Las, gmina Grodzisk Mazowiecki, powiat grodziski, województwo mazowieckie, określa się jako proste.**

Na podstawie analizy danych uzyskanych w trakcie trwania prac terenowych oraz kameralnych, na analizowanym terenie wydzielono trzy pakiety geotechniczne, w obrębie których znajdują się grunty o tej samej genezie. W obrębie pakietów wyodrębniono warstwy geotechniczne różniące się między sobą: rodzajem gruntu (litologią) oraz stopniem zagęszczenia gruntu.

**Pakiet I** Holocenijskie grunty antropogeniczne wykształcone w postaci nasypów niekontrolowanych. W obrębie pakietu wydzielono jedną warstwę geotechniczną, która kształtuje się następująco:

I nN Mg słabonośne

**Pakiet II** Holocenijskie grunty mineralne niespoiste wykształcone w postaci piasków drobnoziarnistych,. W obrębie pakietu wydzielono jedną warstwę geotechniczną, która kształtuje się następująco:

II Pd FSa średnio zagęszczone  $I_b = 0,55$ ;

**Pakiet III** Holocenijskie grunty mineralne spoiste wykształcone w postaci gliny piaszczystej. W obrębie pakietu wydzielono jedną warstwę geotechniczną, która kształtuje się następująco:

III Gp saCCI twardoplastyczne  $I_L = 0,20$ ;

Układ pakietów i warstw geotechnicznych w przestrzeni, przedstawiono na kartach dokumentacyjnych otworów geotechnicznych (zał. nr 5) oraz przekrojach geotechnicznych (zał. nr 6).

## 5. Ocena warunków geotechnicznych

Na podstawie przeprowadzonych badań geotechnicznych terenu zlokalizowanego na dz. nr ew. 75/3, 75/4, 68, obręb Czarny Las, gmina Grodzisk Mazowiecki, powiat grodziski, województwo mazowieckie, panujące warunki geotechniczne określa się jako **korzystne** dla potrzeb budowlanych.

## 6. Wnioski

- a. Wyniki badań przedmiotowej dokumentacji przedstawiają rozpoznanie warunków gruntowo-wodnych dla działek nr ew. 75/3, 75/4, 68, obręb Czarny Las, gmina Grodzisk Mazowiecki, powiat grodziski, województwo mazowieckie.
- b. Badania terenowe i kameralne zostały przeprowadzone zgodnie z zakresem ustalonym ze Zleceniodawcą.
- c. W kwietniu 2024 r. na dokumentowanym terenie zostały nawiercone wody gruntowe, ich specyfikacja została przedstawiona w tabeli nr 2.
- d. Strefa przemarzania gruntu dla analizowanego terenu wynosi  $H_z = 1,0$  m p.p.t.
- e. Rozpoznanie budowy podłoża gruntowego ma charakter punktowy. Dokładne określenie rodzaju i stanu gruntu oraz przebiegu warstw dotyczy wyłącznie poszczególnych punktów badawczych.
- f. Warunki gruntowo-wodne określa się jako **proste**.
- g. Ze względu na występowanie w poziomie posadowienia gruntów nieprzepuszczalnych, podczas intensywnych opadów atmosferycznych, może pojawić się woda zaskórna.
- h. Zaleca się usunąć słabonośną warstwę nasypów niekontrolowanych i zastąpić ją nasypem budowlanym.



- i. Nasypy niekontrolowane mogą występować w różnych miejscach, szczególnie jako zasypki uzbrojenia podziemnego, gdzie mogą wykazywać większą miąższość i zostać odkryte dopiero w czasie robót ziemnych.
- j. Podczas wymiany gruntów zaleca się nadzór geologiczny w czasie trwania prac oraz odpowiednie zagęszczenie wymienionych warstw.
- k. Dokładność określenia przełotu poszczególnych warstw geotechnicznych dla wierceń wynosi ok.  $\pm 0,2$  m, co wynika z techniki wykonywanych badań oraz dokładności urządzeń pomiarowych.
- l. Niniejsza opinia została opracowana w zakresie adekwatnym dla konkretnego zapotrzebowania, określonego przez Zleceniodawcę.
- m. W przypadku stwierdzenia, w czasie wykonywania robót ziemnych, niezgodności z wynikami badań geotechnicznych przedstawionymi w opinii należy skontaktować się z autorem niniejszego opracowania.
- n. Stan badań jest aktualny na kwiecień 2024 r.

# Projekt Geotechniczny

## 1. Prognoza zmian właściwości gruntów w czasie.

W czasie eksploatacji budowli nie przewiduje się że mogą nastąpić zmiany właściwości podłoża gruntowego. Mogą jedynie wystąpić zmiany poziomu zwierciadła wody gruntowej związanymi z okresowymi opadami atmosferycznymi. Amplituda wahań poziomu zwierciadła wody gruntowej może wynosić do 0,5m.

## 2. Określenie obliczeniowych parametrów geotechnicznych.

Parametry geotechniczne wyznaczono na podstawie prac polowych i badań laboratoryjnych, wykonanych w trakcie przygotowywania opinii geotechnicznej i dokumentacji badań podłoża gruntowego. Wartości obliczeniowe parametrów geotechnicznych należy przyjąć zgodnie z tabelą w załączniku nr 4.

## 3. Określenie częściowych współczynników bezpieczeństwa.

Częściowe współczynniki bezpieczeństwa należy przyjąć zgodnie z załącznikiem B do normy EN 1997-1:2004.

## 4. Określenie oddziaływań gruntów.

Prawidłowe zaprojektowanie i wykonanie obiektu budowlanego zgodnie z przyjętymi normami technicznymi spowoduje, iż nie wystąpią negatywne oddziaływania gruntu na inwestycje.

## 5. Przyjęcie modelu obliczeniowego podłoża gruntowego.

Przyjęty model obliczeniowy (układ warstw geotechnicznych) reprezentują profile analityczne (zał. 6.1 – 6.9).

## 6. Określenie nośności i osiadania podłoża gruntowego.

Na obecnym etapie projektowanie inwestycji nie jest możliwe obliczenie nośności i osiadania gruntu. Osiadanie należy rozpatrywać zgodnie z załącznikiem F normy EN 1997-1:2004. Gruntami zdolnymi do przyjęcia obciążeń bezpośrednich od obiektu są wszystkie warstwy geotechniczne występujące w badanym terenie z wyłączeniem warstwy I.

#### **7. Dane niezbędne dla zaprojektowania posadowienia obiektów**

Wielkości parametrów geotechnicznych oraz miąższość warstw i rodzaju gruntów podano w załącznikach graficznych i w opisie warstw. Dane te pozwolą na prawidłowe zaprojektowanie posadowienia.

#### **8. Wykonawstwo wykopów pod fundamenty.**

Roboty ziemne należy prowadzić zgodnie z normą PN-B-06050 „Geotechnika roboty ziemne – Wymagania ogólne”.

#### **9. Wpływ wody gruntowej na fundamenty.**

Woda gruntowa występuje w postaci nawierconej i ustabilizowanej na głębokości 1,0 m p.p.t. – 1,5 m p.p.t.



Mapa lokalizacyjna w skali 1:50 000

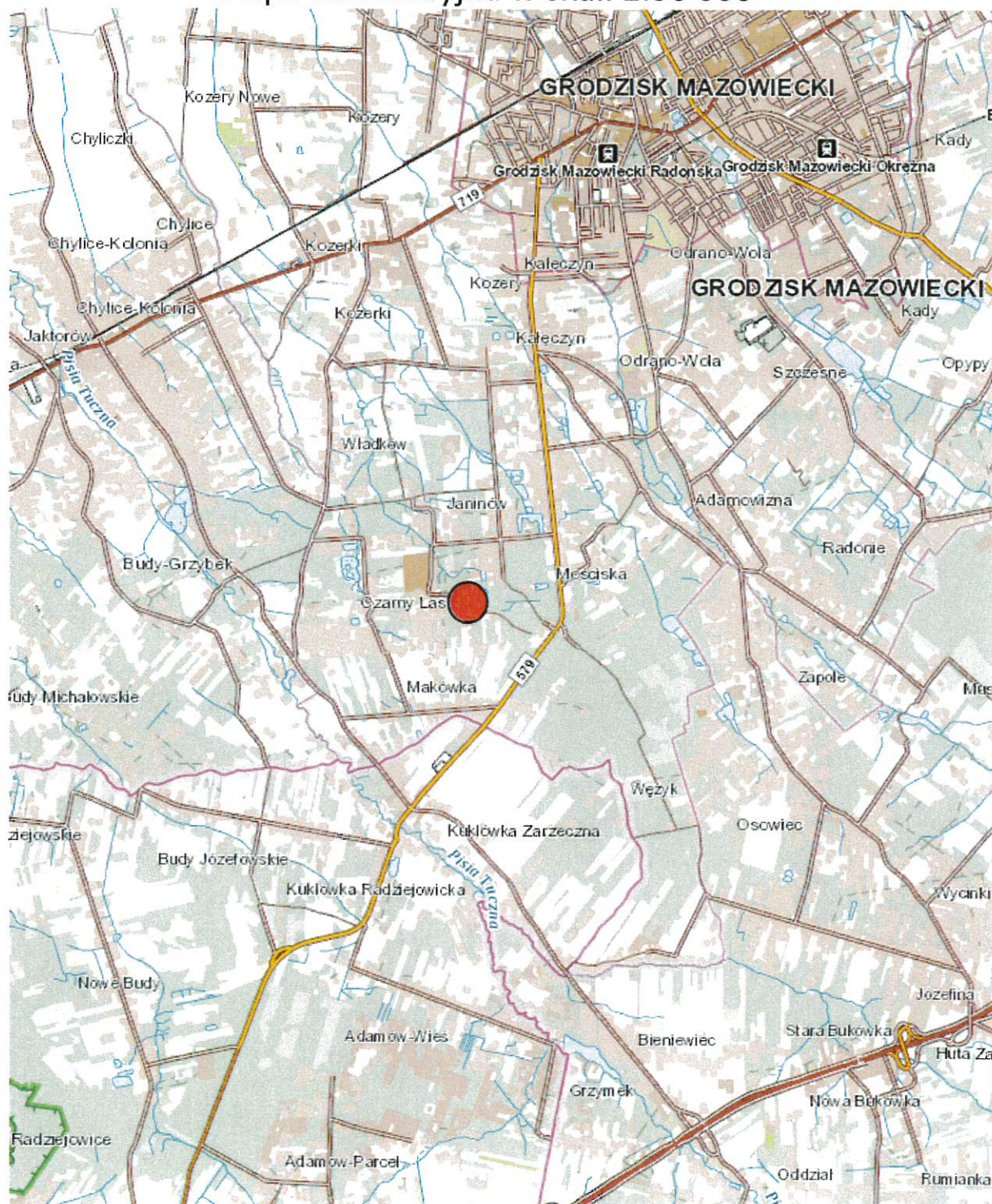

## Szkic lokalizacyjny

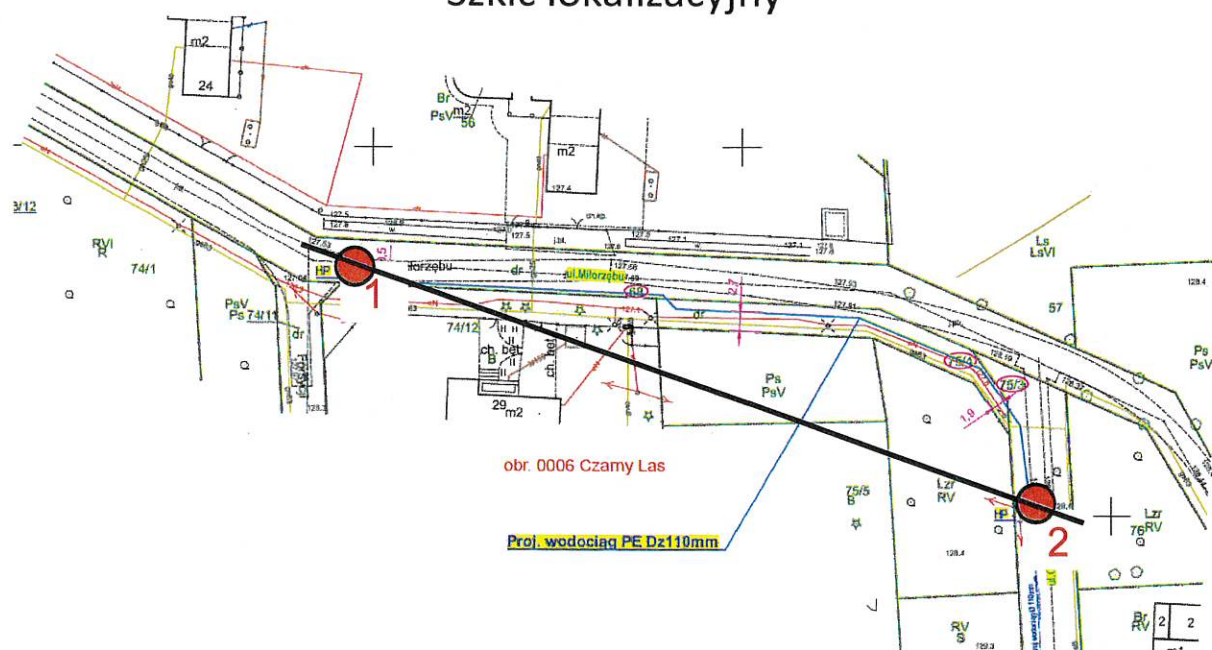

Mapa pozyskana od Zleceniodawcy.

- 1 Lokalizacja otworu geotechnicznego z nr porządkowym
- Linia przekroju geotechnicznego



Grunty mineralne		
wg [1]	wg [2]	
Ż	Gr	żwir
Żg	clGr	żwir gliniasty
Po	grSa	pospółka
Pog	grclSa	pospółka gliniasta
Pr	CSa	piasek gruby
Ps	MSa	piasek średni
Pd	FSa	piasek drobny
Pπ	siSa	piasek pylasty
Pg	clSa	piasek gliniasty
πp	saSi	pył piaszczysty
π	Si	pył
Gp	saCCI	glina piaszczysta
G	CCI	glina
Gπ	siCCI	glina pylasta
Gpz	saMCI	glina piaszczysta zwięzła
Gz	MCI	glina zwięzła
Gπp	siMCI	glina pylasta zwięzła
Ip	saFCl	ił piaszczysty
I	FCl	ił
Iπ	siFCl	ił pylasty

Grunty organiczne		
wg [1]	wg [2]	
Gb	Or	gleba
H	Or	humus
Nm	Or	namuł
T	Or	torf
Gy	Or	gytia
Kr	Or	kreda
Ck	Or	węgiel kamienny
Cb	Or	węgiel brunatny

Grunty nasypowe		
wg [1]	wg [2]	
nB		nasyp budowlany
nN	Mg	nasyp niekontrolowany

Inne oznaczenia		
		przewarstwienia
/		pogranicze gruntu
(+)		domieszki
W		wilgotność naturalna
$W_p$		granica plastyczności
$W_L$		granica płynności
$I_p = W_L - W_p$		wskaźnik plastyczności
$I_L = W - W_L / W_p$		stopień plastyczności
$I_D$		stopień zagęszczenia
$I_c$		wskaźnik konsystencji

Wilgotność gruntu	
s	suchy
mw	mało wilgotny
w	wilgotny
m	mokry
nw	nawodniony

Zagęszczenie gruntów niespoistych					
wg [1]			wg [2]		
ln	luźne	$I_D \leq 0,33$	bln	bardzo luźne	$I_D \leq 15\%$
szg	średnio zagęszczone	$0,33 < I_D \leq 0,67$	ln	luźne	$15\% < I_D \leq 35\%$
zg	zagęszczone	$0,67 < I_D \leq 0,80$	szg	średnio zagęszczone	$35\% < I_D \leq 65\%$
bzg	bardzo zagęszczone	$I_D > 0,80$	zg	zagęszczone	$65\% < I_D \leq 85\%$
			bzg	bardzo zagęszczone	$I_D > 85\%$

Konsystencja gruntów spoistych					
wg [1]			wg [2]		
mpl	miękkoplastyczny	$0,50 < I_c \leq 1,00$	mpl	miękkoplastyczny	$I_c \leq 0,25$
pl	plastyczny	$0,25 < I_c \leq 0,50$	pl	plastyczny	$0,25 < I_c \leq 0,50$
tpl	twardoplastyczny	$0,00 < I_c \leq 0,25$	tpl	twardoplastyczny	$0,50 < I_c \leq 0,75$
pzw	półzwały	$I_c \leq 0,00$	zw	zwały	$0,75 < I_c \leq 1,00$
zw	zwały	$I_c \leq 0,00$	bzw	bardzo zwały	$I_c \leq 1,00$



## UOGÓLNIONE PARAMETRY GEOTECHNICZNE

Warstwa geotechniczna	Rodzaj gruntu		Grupa genetyczna (symbol konsolidacji)	Stopień zagęszczenia $b$	Stopień plastyczności $L$	Wilgotność gruntu	Wilgotność naturalna $w_n$	Gęstość objętościowa $\rho$	Opór spójności gruntu $c_u$	Kąt tarcia wewnętrznej $\phi_u$	Edymetryczny moduł ściśliwości pierwotnej $M_0$	Edymetryczny moduł ściśliwości wtórnej $M$	Moduł odkształcenia pierwotnej $E_0$
	wg: [P2], [P3]	wg: [P10]					[%]	[t/m <sup>3</sup> ]	[kPa]	[°]	[MPa]	[MPa]	[MPa]
I	Mg	nN	słabonośne										
II	FSa	Pd	-	0,55	-	w	16,0	1,75	-	30,7	67,9	84,8	50,6
III	saCCl	Gp	B	-	0,20	w	12,0	2,20	31,54	18,3	36,9	49,2	28,0

Uwagi:



wartość wyznaczona w badaniach terenowych

wartość wyznaczona w oparciu o literaturę techniczną

GeoIN



m

1  
127.80

2  
128.60

129  
128  
127  
126  
125  
124  
123

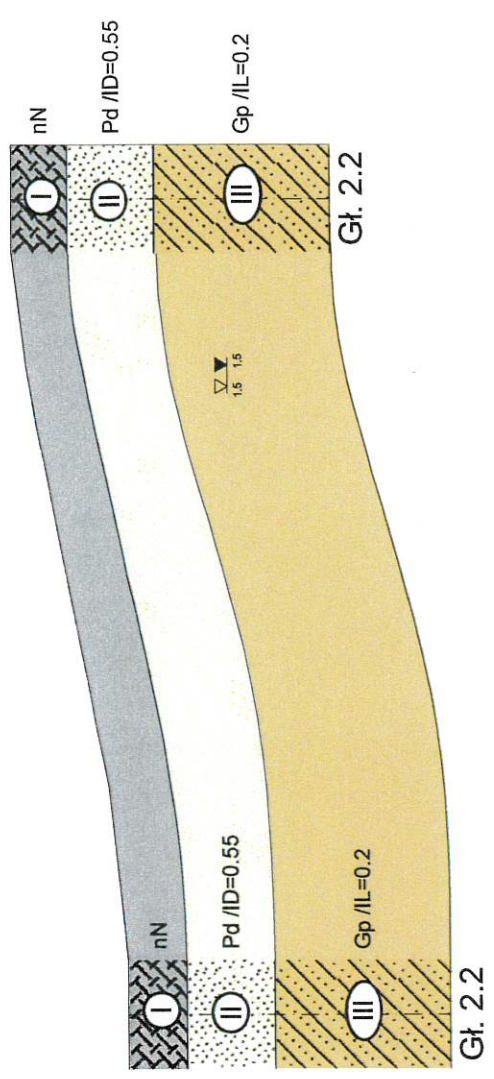

GeoIN

Jan Czech  
Strobów 2H, 96-100 Skierniewice

Zał.nr  
6

Data	Nazwisko	Podpis
2024-04-24	K.Gładys	
Opracował		
Weryfikował		

Przekrój geologiczny

Skala  
1: 1000  
50



## PROTOKÓŁ Z POBORU PRÓBY WODY DO BADANIA LABORATORYJNEGO

Informacje o próbce				Wykonawca Sieci/ Przyłącza	
Data poboru	.....			Nawa firmy Adres NIP	..... ..... .....
Godzina Poboru	:				
Adres poboru próbki	..... ..... .....				
Numer domu	.....	Dz. nr ew.	..... .....	Imię i nazwisko przedstawiciela	.....
Punkt poboru	<input type="checkbox"/> przyłączy – kurek czerpalny <input type="checkbox"/> hydrant – kurek czerpalny <input type="checkbox"/> inne ..... .....			Nr telefonu do przedstawiciela	.....
Rodzaj instalacji	<input type="checkbox"/> przyłączy wodociągowe <input type="checkbox"/> nowobudowany wodociąg <b>przed</b> <b>weincą</b> <input type="checkbox"/> nowobudowany wodociąg <b>po</b> <b>weince</b>			Przedstawiciel ZWiK sp. z o.o. w Grodzisku Mazowieckim	
				Imię i nazwisko przedstawiciela ZWiK	.....
Numer bezpiecznej koperty	..... .....			Informacje dodatkowe <b>uwagi</b>	..... .....
Zakres badań	Mikrobiologia: grupa coli, <i>Escherichia coli</i> , enterokoki kałowe* Fizykochemia: Przewodność elektryczna właściwa				

\* badanie obecności enterokoków kałowych dotyczy nowych odcinków wodociągów zarówno przed jak i po weince do istniejącego wodociągu

Przedstawiciel wykonawcy w obecności pracownika ZWiK Sp. z o. o. w Grodzisku Mazowieckim pobrał próbki wody z instalacji pod adresem i wykona badanie w zakresie jak wyżej.

Niniejszy protokół został sporządzony w dwóch jednobrzmiących egzemplarzach po jednym egzemplarzu dla każdej ze stron.

ZWiK Sp. z o.o. Grodzisk Mazowiecki

Wykonawca

.....  
(podpis)

.....  
(data, czytelny podpis)

do Instrukcji postępowania podczas włączenia nowego odcinka sieci wodociągowej lub przyłącza wodociągowego do istniejącej sieci wodociągowej.

### Schemat postępowania – nowa sieć wodociągowa

1. Uzyskać weryfikację właściwego państwowego powiatowego inspektora sanitarnego, czy materiał lub wyrób stosowany do dystrybucji wody nie uwalnia do wody niebezpiecznych substancji lub substancji, które w inny sposób negatywnie wpływają na jakość wody (zgodnie z § 24 pkt 3, § 25 pkt 3, 4, 6, 8 **Rozporządzenia Ministra Zdrowia z dnia 7 grudnia 2017 r. w sprawie jakości wody przeznaczonej do spożycia przez ludzi, Dz.U. z 2017 r. poz. 2294**).
2. Zgłosić wniosek zgodnie z instrukcją legalnego poboru wody na cele budowy lub technologiczne na stronie <https://zwik-grodzisk.pl/legalny-pobor-wody-na-cele-budowy-lub-technologiczne.html>, lub elektronicznie na adres [tew@zwik-grodzisk.pl](mailto:tew@zwik-grodzisk.pl), o zamiarze poboru wody z sieci w celu wykonania:
  - a. próby ciśnieniowej nowego odcinka wodociągu;
  - b. dezynfekcji nowego odcinka wodociągu i płukania sieci;
3. Wykonać badania wody „przed wcinką” z nowowytbudowanego odcinka, w tym celu należy:
  - a. Uzgodnić pobór próbki wody z budowanego odcinka z przedstawicielem Działu Eksploatacji Urządzeń Wodociągowych (dział TEW), tj. przesłać informację drogą pisemną na adres [tew@zwik-grodzisk.pl](mailto:tew@zwik-grodzisk.pl) **min. 3 dni przed planowanym poborem próbki**,
  - b. Wykonać pobór próbki wody z nowego odcinka wodociągu do analizy w obecności pracownika Działu TEW,
  - c. Wykonać badania mikrobiologiczne i fizykochemiczne próbki wody w laboratorium z zatwierdzonym systemem jakości przez Państwową Stację Sanitarno Epidemiologiczną w zakresie:
    - i. Mikrobiologia: *Escherichia coli*, grupa coli, enterokoki kałowe
    - ii. Fizykochemia: przewodność elektryczna właściwa.
4. **Na min. 5 dni przed planowanym włączeniem, „wcinką”**, zgłosić do Działu Eksploatacji Urządzeń Wodociągowych na adres [tew@zwik-grodzisk.pl](mailto:tew@zwik-grodzisk.pl), gotowość do wykonania włączenia do istniejącej sieci wraz z wnioskiem o wyłączenie wody na wskazanym odcinku.  
W tym celu należy przedłożyć do Działu Eksploatacji Urządzeń Wodociągowych:
  - a. poprawne wyniki badań (*UWAGA: Wyniki analizy wody są ważne 28 dni od daty zakończenia badań*).
  - b. mapę z zaznaczonym odcinkiem nowobudowanej sieci wodociągowej, (*np. z projektu*)
5. Wykonać „wcinkę”, podłączenie nowego odcinka wodociągu do istniejącej sieci wodociągowej w uzgodnionym terminie. Podczas wykonywania podłączenia należy:
  - a. odvodnić wykop tak, aby woda gruntowa nie wpływała do sieci wodociągowej,
  - b. zapewnić aby dno wykopu było pół metra niżej od istniejącego wodociągu,
  - c. dokonać dezynfekcji elementów podłączenia wbudowanego wodociągu do sieci wodociągowej,
6. **W ciągu jednej doby (do 24h) od wykonania włączenia** należy pobrać próbkę wody w obecności pracownika Działu TEW na sieci wodociągowej, w miejscu włączenia nowego odcinka wodociągowego (lub najbliższego miejsca włączenia).
7. Wykonać badania mikrobiologiczne i fizykochemiczne próbki wody w laboratorium z zatwierdzonym systemem jakości przez Powiatową Stację Sanitarno Epidemiologiczną w zakresie:
  - a. Mikrobiologia: *Escherichia coli*, grupa coli; enterokoki kałowe
  - b. Fizykochemia: przewodność elektryczna właściwa.
8. Przedłożenie do Działu Eksploatacji Urządzeń Wodociągowych wyników badań (po wcince) niezwłocznie po ich otrzymaniu z laboratorium.  
W przypadku, kiedy Wykonawca nie pobierze próbki wody do 24h po wykonaniu „wcinki”, po upływie wyznaczonego terminu pracownicy działu TEW pobierają próbki wody z punktu najbliższego położonego od miejsca wcinki w celu kontroli czy nie doszło do skażenia wody. Kosztami poboru próbek i badań laboratoryjnych obciążają Wykonawcę. Ceny badań i usług zgodne z aktualnie obowiązującym Cennikiem Usług ZWiK Sp. z o. o.  
W przypadku uzyskania nieprawidłowych badań wody, pracownicy działu TEW rozpoczynają procedurę płukania sieci, a kosztami pracy obciążają Wykonawcę.  
**UWAGA: Wyniki analizy wody są ważne 28 dni od daty zakończenia badań.**

do Instrukcji postępowania podczas włączenia nowego odcinka sieci wodociągowej lub przyłącza wodociągowego do istniejącej sieci wodociągowej”

### Schemat postępowania – nowe przyłącze wodociągowe

#### 1. Nadzór.

Zgłosić do ZWiK Sp. z o.o. podanie o nadzór nad budową przyłącza wodociągowego.

**UWAGA: min. 3 dni przed planowanym terminem rozpoczęcia budowy**

#### 2. Włączenie przyłącza.

Wykonanie podłączenia nowego przyłącza wodociągowego do istniejącej sieci wodociągowej w uzgodnionym terminie.

a. Podczas wykonywania podłączenia należy:

- odvodnić wykop tak, aby woda gruntowa nie wpływała do sieci wodociągowej;
- dokonać dezynfekcji elementów przyłącza wodociągowego do sieci wodociągowej;
- wypłukać nowowytbudowane przyłącze.

b. Podczas odbioru przyłącza Wykonawca przekazuje Inspektorowi, podpisany przez Inwestora wniosek o zawarcie umowy na dostawę wody.

c. Inspektor przekazuje do BOK podpisany (zaakceptowany) przez siebie wniosek o zawarcie umowy (w terminie 2 dni od otrzymania od Wykonawcy)

d. Pracownik BOK przygotowuje umowę na dostawę wody (2 egzemplarze).

e. Inwestor podpisuje umowę na dostarczanie wody osobiście w dziale obsługi klienta i umawia się na montaż wodomierza.

#### 3. Badania wody.

W przypadku przyłącza włączanego do sieci na nawiert wykonanie badań wody jest zalecane. W przypadku włączenia przyłącza wodociągowego do sieci na trójnik, w związku z ingerencją w sieć badania wody z wybudowanego przyłącza wodociągowego należy wykonać bezwzględnie analogicznie jak w przypadku włączania sieci wodociągowej.

#### 4. Zasady wykonania badania wody z nowowytbudowanego przyłącza:

a. Uzgodnić pobór próbki wody z wybudowanego przyłącza z przedstawicielem Działu Eksploatacji Urządzeń Wodociągowych (dział TEW), tj. przesłać informację drogą pisemną na adres [tew@zwik-grodzisk.pl](mailto:tew@zwik-grodzisk.pl) **min. 3 dni przed planowanym poborem próbki**.

b. Wykonać pobór próbki wody z nowego przyłącza do analizy w obecności pracownika Działu TEW,

c. Wykonać badania mikrobiologiczne i fizykochemiczne próbki wody w laboratorium z zatwierdzonym systemem jakości przez Państwową Stację Sanitarно Epidemiologiczną w zakresie:

- i. Mikrobiologia: *Escherichia coli*, grupa coli, enterokoki kałowe
- ii. Fizykochemia: przewodność elektryczna właściwa.

#### 5. W ciągu jednej doby od wykonania włączenia należy pobrać próbkę wody w obecności pracownika Działu TEW na sieci wodociągowej, w miejscu włączenia nowego przyłącza (lub najbliższej miejsca włączenia).

W przypadku, kiedy Wykonawca nie pobierze próbki wody do 24h po wykonaniu „wcinki”, po upływie wyznaczonego terminu, pracownicy działu TEW pobierają próbki wody z punktu najbliższego położonego od miejsca wcinki w celu kontroli czy nie doszło do skażenia wody. Kosztami poboru próbek i badań laboratoryjnych obciążają Wykonawcę. Ceny badań i usług zgodne z aktualnie obowiązującym Cennikiem Usług ZWiK Sp. z o. o.

W przypadku uzyskania nieprawidłowych badań wody, pracownicy działu TEW rozpoczynają procedurę płukania sieci, a kosztami pracy obciążają Wykonawcę.

#### 6. Przedłożenie do Działu TTI powyższej inwentaryzacji geodezyjnej oraz poprawnych wyników badań dla przyłączy włączanych na trójnik jest podstawą do podpisania protokołu odbioru przyłącza.

**UWAGA: Wyniki analizy wody są ważne 28 dni od daty zakończenia badań.**