

SPECYFIKACJE TECHNICZNE

przebudowy budynku Centrum Aktywności Senioralnej w Wołowie,

ul. Inwalidów Wojennych 26a, 56-100 Wołów,

dz. nr 53/3, obręb Wołów,

BRANŻA BUDOWLANA.

SPECYFIKACJE TECHNICZNE WYKONANIA I ODBIORU ROBÓT

przebudowy budynku Centrum Aktywności Senioralnej w Wołowie,
ul. Inwalidów Wojennych 26a, 56-100 Wołów, dz. nr 53/3, obręb Wołów,
gmina Wołów, powiat wołowski.

KOD CPV 45453000-7 ROBOTY REMONTOWE I RENOWACYJNE

ADRES INWESTYCJI:

**56-100 Wołów, ul. Inwalidów Wojennych 26a
dz. nr 53/3, obręb Wołów**

INWESTOR:

**POWIAT WOŁOWSKI
56-100 Wołów, Plac Piastowski 2**

JEDNOSTKA PROJEKTOWA:

**„DETAL” PROJEKTOWANIE I REALIZACJE
MARTA PYRCZ
UL. STARODĘBOWA 77, 51-251 WROCŁAW**

ZESPÓŁ PROJEKTOWY:

ARCHITEKTURA

PROJEKTANT: MGR INŻ. ARCH. RAFAŁ PYRCZ UPR. NR 76/08/DOIA

SPRAWDZAJĄCY: MGR INŻ. ARCH. MONIKA SUWALSKA UPR. NR 26/02/DOIA

WROCŁAW , grudzień 2021r.

sporządził: **mgr inż. Rafał Pyrcz**

SPECYFIKACJE TECHNICZNE

przebudowy budynku Centrum Aktywności Senioralnej w Wołowie,

ul. Inwalidów Wojennych 26a, 56-100 Wołów,

dz. nr 53/3, obręb Wołów,

BRANŻA BUDOWLANA.**SPIS TREŚCI :**

Nr specyfikacji	Nazwa specyfikacji
ST.00.00	Wymagania ogólne

ST Roboty architektoniczno-budowlane

ST.01.01	Roboty rozbiórkowe
----------	--------------------

ST.02.01	Elementy i konstrukcje stalowe
ST.02.02	Roboty betonowe i zbrojarskie
ST.02.03	Roboty murarskie

ST.04.01	Roboty tynkarskie
ST.04.02	Roboty malarskie
ST.04.03	Stolarka
ST.04.04	Wykładziny z płytek
ST.04.05	Ścianki z płyt gipsowo-kartonowych

SPECYFIKACJE TECHNICZNE

przebudowy budynku Centrum Aktywności Senioralnej w Wołowie,

ul. Inwalidów Wojennych 26a, 56-100 Wołów,

dz. nr 53/3, obręb Wołów,

BRANŻA BUDOWLANA.

SPECYFIKACJA TECHNICZNA

Dział 45	45000000	ST.00.00	Wymagania ogólne
----------	----------	----------	------------------

1. Wstęp

1.1. Przedmiot Specyfikacji technicznej

Specyfikacja Techniczna – Wymagania ogólne odnosi się do wymagań technicznych dotyczących wykonania i odbioru robót, które zostaną wykonane w celu realizacji przedsięwzięcia:

„Przebudowy budynku Centrum Aktywności Senioralnej w Wołowie”,

**1.2. Inwestor: POWIAT WOŁOWSKI
56-100 Wołów, Plac Piastowski 2**

1.3. Charakterystyka przedsięwzięcia

OGÓLNY OPIS ISTNIEJĄCEGO STANU ZAGOSPODAROWANIA

TEREN

Projektowany obiekt zlokalizowany jest przy ulicy Inwalidów Wojennych 26a w Wołowie, w kompleksie zabudowań szpitala powiatowego.

Budynek pomocniczy przy dawnym szpitalu („Krankhaus Bethesda”) pełniący pierwotnie funkcje administracyjno-techniczne dla głównego budynku szpitala, został wybudowany najprawdopodobniej równoległe z nim, na początku dwudziestego wieku.

W ostatnim czasie obiekt pełnił funkcję siedziby fundacji osób niepełnosprawnych.

Działka zabudowana budynkiem posiada drogi dojazdowe, parking dla samochodów osobowych, jest obsadzona zielenią niską i średniowysoką.

Na terenie inwestycji nie stwierdzono znaczących różnic w poziomie i nachyleniu terenu.

BUDYNEK

Budynek wzniesiono jako wolnostojący, parterowy, bez podpiwniczenia, o zasadniczo podłużnym układzie konstrukcyjnym.

Budynek wykonano w technologii tradycyjnej, murywanej. Budynek wyposażony jest w instalację wody, centralnego ogrzewania, elektryczną, kanalizacyjną.

Do budynku doprowadzone są przyłącza energetyczne (podziemne), wody (z sieci miejskiej), kanalizacyjne (do sieci kanalizacji ogólnospławnej).

Źródłem ciepła był kocioł na paliwo stałe znajdujące się w pomieszczeniu kotłowni, dostępnej od zewnątrz.

Budynek przekryty jest dachem stromym o konstrukcji tradycyjnej drewnianej i nachyleniu od 32° do 43°, krytym dachówką ceramiczną karpiówką „w łuskę”.

Ściany wykonane z cegły pełnej, stropy nad parterem drewniane, belkowe.

Brak jest informacji o dokonywanych remontach. Mając na uwadze wiek budynku właściciel był zmuszony dokonywać bieżących napraw i konserwacji.

Powierzchnia działki nr 53/3	943,00 m ²
Powierzchnia zabudowy budynku:	286,82 m ²
Powierzchnia użytkowa budynku:	226,01 m ²

Kubatura: ok. 877,31 m³

CHARAKTERYSTYKA ROBÓT

Opracowanie obejmuje branże konstrukcyjno-architektoniczne i zawiera:

Przedmiotem niniejszej dokumentacji projektowej jest zaplanowanie i wykonanie zakresu prac budowlanych zmierzających do zachowania i utrwalenia zabytkowej substancji budynku przy jednoczesnym podniesieniu jego standardu użytkowego w celu

SPECYFIKACJE TECHNICZNE

przebudowy budynku Centrum Aktywności Senioralnej w Wołowie,

ul. Inwalidów Wojennych 26a, 56-100 Wołów,

dz. nr 53/3, obręb Wołów,

BRANŻA BUDOWLANA.

wykorzystania przez osoby w podeszłym wieku jako miejsce do wspólnych spotkań, prowadzenia warsztatów aktywizujących seniorów, czy wspólnego świętowania.

Projektowany zakres robót obejmuje w szczególności:

1. Remont elewacji obejmujący w szczególności:

- naprawy istniejących uszkodzonych wypraw tynkarskich poprzez usunięcie odspojonych czy wtórnych fragmentów tynków i zapraw, oczyszczenie elewacji, zagruntowanie, uzupełnienie brakujących fragmentów i elementów (ze szczególnym naciskiem na odtworzenie pilastrów na ryzalicye środkowym elewacji frontowej od strony wschodniej) oraz przemaalowanie całości elewacji farbami renowacyjnymi, krzemianowymi w odpowiedniej kolorystyce i przy zachowaniu faktur – zbliżonych do sąsiedniego budynku szpitala;
- zbitcie tynków ścian murowanych oraz oczyszczenie konstrukcji murowych w sposób mechaniczny oraz przy zastosowaniu preparatów do neutralizacji biologicznych porażen podłoży typu pleśnie, mchy, glony, porosty;
- zabezpieczenie ścian impregnatem do przekształcania szkodliwych soli budowlanych;
- wykonanie podkładów z tynku renowacyjnego w postaci obrutki półkryjącej
- wykonanie podkładowego tynku renowacyjnego z certyfikatem WTA gr. 1,5cm
- wykonanie tynku renowacyjnego z certyfikatem WTA gr. 1,5cm
- szpachlowanie tynku droбноziarnistą zaprawą do wygładzania powierzchni z wykonaniem gruntu pod warstwę malarską
- wykonanie wyprawy malarskiej farbą krzemianową w odpowiedniej kolorystyce i przy zachowaniu faktur zgodnych ze stanem istniejącym

Kolorystyka wypraw malarskich zgodnie z wytycznymi konserwatorskimi:

ściany płaskie – na przykład kolor CAPAROL HISTOLITH Oxidbraun 30

detale – na przykład kolor CAPAROL HISTOLITH Oxidbraun 55

- odsłonięcie, oczyszczenie i zakonserwowanie wszystkich elementów drewnianych szachulcowej konstrukcji ścian oraz gzymsów, okapów i obróbek;
- wymianę części istniejącej zniszczonej drewnianej stolarki okiennej i wtórnych drzwi wejściowych na nowe nawiązujące do już wymienionych podczas prowadzonych remontów przy czym należy zachować konstrukcyjne podziały, szerokości i grubości elementów, i ich plastyczne opracowanie w stopniu maksymalnie zbliżonym do zachowanych historycznych - również tych w sąsiednim budynku szpitala;
- uzupełnień pozostałej części stolarki okiennej i drzwiowej o elementy brakujące (szprosy, ślęmienia, zdobienia stolarki) celem dostosowania jej do historycznego charakteru budynku;
- odkrytki ceglanych murowanych ścian fundamentowych, oczyszczenia, wykonania niezbędnych izolacji, impregnacji i opaski żwirowej,
- likwidacji elementów dysharmonizujących takich jak dobudówka od strony elewacji południowej i zadaszenia wejścia od strony elewacji północnej;

Ostateczna kolorystyka do uzgodnienia z projektantem na etapie wykonania próbek na elewacji budynku.

Należy zwrócić szczególną uwagę na odtworzenie ozdobnych profili tworzących gzymsy, pilastry, obramienia okien i drzwi zewnętrznych.

Wszystkie elementy drewniane po oczyszczeniu starych powłok lakierniczych należy przywrócić kolorystycznie do stanu pierwotnego zabezpieczając przed wpływami czynników zewnętrznych.

Elementy uszkodzone należy wymienić zachowując kształt, sposób wykończenia i rodzaj materiału z którego zostały pierwotnie wykonane.

2. Przebudowa istniejącego okna od strony elewacji zachodniej na drzwi tarasowe – przeszklone na całej wysokości, bez zmiany gabarytów otworu okiennego i przy zachowaniu historycznego podziału stolarki na kwatery, przy czym, należy zachować konstrukcyjne podziały, szerokości i grubości elementów, ich plastyczne opracowanie w stopniu maksymalnie zbliżonym do zachowanego historycznego podziału istniejącej stolarki;

Istniejąca drewniana stolarka okienna przeznaczona do wymiany na nową z PCV, w kolorze białym z zachowaniem pierwotnej konstrukcji okien i oryginalnych podziałów szyb szprosami zgodna z aktualnie obowiązującymi WT Parapety wewnętrzne z konglomeratu kamienno-żywicznego gr. min. 3cm, w kolorze zbliżonym do naturalnego granitu ze ziół Strzelin, Strzegom lub Morów.

Parapety zewnętrzne wykonywane w formie obróbek z blachy tytan-cynk gr. min. 0,6mm w kolorze naturalnym.

Z uwagi na montaż nowej, szczelnej stolarki okiennej, konieczne jest zapewnienie niezbędnej wymiany powietrza w pomieszczeniach użytkowych poprzez zastosowanie nawiewników okiennych ciśnieniowych.

3. Przebudowa części istniejących pomieszczeń obejmująca wyburzenia części ścian działowych, uzupełnienia posadzek i ścian wewnętrznych po wykonanych ingerencjach;
4. Uzupełnienie nowych ścian działowych na konstrukcji lekkiej z płyt GK z profili o grubości min. 75mm, obustronnie płytowanych z wypełnieniem wełna mineralną o odpowiednich parametrach akustycznych;
5. Wymiana części drzwi wewnętrznych na nowe płycinowe o odpowiednich parametrach akustycznych z podwyższoną odpornością na zawilgocenie do pomieszczeń „mokrych”
6. Wyrównanie i remont wszystkich posadzek w obiekcie do jednego poziomu;
7. Wykonanie sufitów podwieszonych z płyt GK na konstrukcji lekkiej o odpowiednich parametrach pożarowych i akustycznych;

SPECYFIKACJE TECHNICZNE

przebudowy budynku Centrum Aktywności Senioralnej w Wołowie,

ul. Inwalidów Wojennych 26a, 56-100 Wołów,

dz. nr 53/3, obręb Wołów,

BRANŻA BUDOWLANA.

8. Wykonanie warstwy termoizolacji od strony wewnętrznej na wszystkich ścianach zewnętrznych z zastosowaniem materiału izolacyjnego z lekkiej odmiany betonu komórkowego o współczynniku przewodzenia ciepła $\lambda_{\min}=0,045$ W/mK, wysokiej paroprzepuszczalności, przy jednoczesnej zdolności do pochłaniania pary wodnej i współczynniku oporu dyfuzyjnego $\mu=3$;
9. Remont instalacji oświetlenia wewnętrznego z wymiana istniejących nastropowych opraw na nowe w technologii led montowane wstropowo;
10. Montaż systemu paneli fotowoltaicznych na dachu budynku, zasilających wewnętrzną elektryczną instalację budynkową;
11. Przeniesienie pomieszczenia kotłowni do nowej lokalizacji połączone ze zmianą źródła ciepła na jednofunkcyjny gazowy kocioł wiszący zasilany gazem ziemnym;
12. Przebudowa instalacji CO polegająca na przemieszczeniach części grzejników związana z nową aranżacją wnętrza.

1.3.1. Ogólny zakres robót

Zakres robót sklasyfikowano stosownie do struktury systemu klasyfikacji Wspólnego Słownika Zamówień.

Grupy robót występujące przy realizacji projektu:

4545 – roboty remontowe i renowacyjne.

1.3.2. Dokumentacja techniczna określająca przedmiot zamówienia i stanowiąca podstawę realizacji robót:

Projekt budowlany:

„Przebudowa budynku Centrum Aktywności Senioralnej w Wołowie”

1.3.3. Spis szczegółowych specyfikacji technicznych

Dział Grupa Klasa	Kod CPV	Nr specyfikacji	Nazwa specyfikacji
Dział 45	45000000	ST.00.00	Wymagania ogólne
		ST.	Roboty architektoniczno-budowlane
Grupa 45.1			
Klasa 45.11	45111000-8	ST.01.01	Roboty rozbiórkowe
Grupa 45.2			
Klasa 45.22	45223210-1	ST.02.01	Elementy i konstrukcje stalowe
Klasa 45.26	45262300-4	ST.02.05	Roboty betonowe i zbrojarskie
Klasa 45.26	45262500-6	ST.02.06	Roboty murarskie
Grupa 45.4			
Klasa 45.41	45410000-4	ST.04.01	Roboty tynkarskie
Klasa 45.44	45442100-8	ST.04.02	Roboty malarskie
Klasa 45.44	45421000-4	ST.04.03	Stolarka
Klasa 45.43	45431000-0	ST.04.05	Wykładziny z płytek

1.3.4. Nazwy i adresy jednostki projektowej:

Firma : **„DETAL” PROJEKTOWANIE I REALIZACJE MARTA PYRCZ**
UL. STARODĘBOWA 77, 51-251 WROCŁAW

ZESPÓŁ PROJEKTOWY:

ARCHITEKTURA

PROJEKTANT: MGR INŻ.ARCH. RAFAŁ PYRCZ UPR. NR 76/08/DOIA

SPRAWDZAJĄCY: MGR INŻ.ARCH. MONIKA SUWALSKA UPR. NR 26/02/DOIA

1.3.5. Zgodność robót z dokumentacją techniczną

Wykonawca jest odpowiedzialny za jakość prac i zgodność z dokumentacją kontraktową i techniczną, specyfikacjami technicznymi i instrukcjami zarządzającego realizacją budowy lub inspektora nadzoru.

Wykonawca jest zobowiązany wykonywać wszystkie roboty ściśle według otrzymanej dokumentacji technicznej. Jeśli w czasie realizacji robót dokumentacja techniczna wymaga uzupełnień wykonawca przygotowuje niezbędne rysunki i przedłoży je w czterech kopiach do akceptacji zarządzającemu realizacją budowy.

1.3.6. Informacje o terenie budowy.

Teren budowy znajduje się przy ul. Inwalidów Wojennych 26a w Wołowie. Budynek ten znajduje się na działce nr 53/3; obręb Wołów. Na terenie nieruchomości jest dostęp do niezbędnych do przeprowadzenia remontu mediów.

1.3.7. Zakres stosowania ST

Specyfikacja techniczna (ST) stanowi podstawę opracowania szczegółowej specyfikacji technicznej stosowanej jako dokument przetargowy i kontraktowy przy zlecaniu i realizacji robót wymienionych w pkt. 1.1.

SPECYFIKACJE TECHNICZNE

przebudowy budynku Centrum Aktywności Senioralnej w Wołowie,

ul. Inwalidów Wojennych 26a, 56-100 Wołów,

dz. nr 53/3, obręb Wołów,

BRANŻA BUDOWLANA.

Odstępstwa od wymagań podanych w niniejszej specyfikacji mogą mieć miejsce tylko w przypadkach małych prostych robót i konstrukcji drugorzędnych o niewielkim znaczeniu, dla których istnieje pewność, że podstawowe wymagania będą spełnione przy zastosowaniu metod wykonania na podstawie doświadczenia i przy przestrzeganiu zasad sztuki budowlanej.

1.3.8. Zakres robót objętych ST

Ustalenia zawarte w niniejszej specyfikacji obejmują wymagania ogólne, wspólne dla robót budowlanych objętych specyfikacjami technicznymi i szczegółowymi specyfikacjami technicznymi.

1.4. Określenia podstawowe

Ilekoć w ST jest mowa o:

1.4.1. obiekcie budowlanym - należy przez to rozumieć:

- a) budynek wraz z instalacjami i urządzeniami technicznymi,
- b) budowlę stanowiącą całość techniczno-użytkową wraz z instalacjami i urządzeniami,
- c) obiekt małej architektury.

1.4.2. budynku - należy przez to rozumieć taki obiekt budowlany, który jest trwale związany z gruntem, wydzielony z przestrzeni za pomocą przegród budowlanych oraz posiada fundamenty i dach.

1.4.3. budowli - należy przez to rozumieć każdy obiekt budowlany nie będący budynkiem lub obiektem małej architektury, jak: lotniska, drogi, linie kolejowe, mosty, estakady, tunele, sieci techniczne, wolno stojące maszty antenowe, wolno stojące trwale związane z gruntem urządzenia reklamowe, budowle ziemne, obronne (fortyfikacje), ochronne, hydrotechniczne, zbiorniki, wolno stojące instalacje przemysłowe lub urządzenia techniczne, oczyszczalnie ścieków, składowiska odpadów, stacje uzdatniania wody, konstrukcje oporowe, nadziemne i podziemne przejścia dla pieszych, sieci uzbrojenia terenu, budowle sportowe, cmentarze, pomniki, a także części budowlane urządzeń technicznych (kotłów, pieców przemysłowych i innych urządzeń) oraz fundamenty pod maszyny i urządzenia, jako odrębne pod względem technicznym części przedmiotów składających się na całość użytkową.

1.4.4. obiekcie małej architektury - należy przez to rozumieć niewielkie obiekty, a w szczególności:

- a) kultu religijnego, jak: kapliczki, krzyże przydrożne, figury,
- b) posągi, wodotryski i inne obiekty architektury ogrodowej,
- c) użytkowe służące rekreacji codziennej i utrzymaniu porządku, jak: piaskownice, huśtawki, drabinki, śmietniki.

1.4.5. tymczasowym obiekcie budowlanym - należy przez to rozumieć obiekt budowlany przeznaczony do czasowego użytkowania w okresie krótszym od jego trwałości technicznej, przewidziany do przeniesienia w inne miejsce lub rozbiórki, a także obiekt budowlany nie połączony trwale z gruntem, jak: strzelnice, kioski uliczne, pawilony sprzedaży ulicznej i wystawowe, przekrycia namiotowe i powłoki pneumatyczne, urządzenia rozrywkowe, barakowozy, obiekty kontenerowe.

1.4.6. budowie - należy przez to rozumieć wykonanie obiektu budowlanego w określonym miejscu, a także odbudowę, rozbudowę, nadbudowę obiektu budowlanego.

1.4.7. robotach budowlanych - należy przez to rozumieć budowę, a także prace polegające na przebudowie, montażu, remoncie lub rozbiórce obiektu budowlanego.

1.4.8. remoncie - należy przez to rozumieć wykonywanie w istniejącym obiekcie budowlanym robót budowlanych polegających na odtworzeniu stanu pierwotnego, a nie stanowiących bieżącej konserwacji.

1.4.9. urządzeniach budowlanych - należy przez to rozumieć urządzenia techniczne związane z obiektem budowlanym zapewniające możliwość użytkowania obiektu zgodnie z jego przeznaczeniem, jak przyłącza i urządzenia instalacyjne, w tym służące oczyszczaniu lub gromadzeniu ścieków, a także przejazdy, ogrodzenia, place postojowe i place pod śmietniki.

1.4.10. terenie budowy - należy przez to rozumieć przestrzeń, w której prowadzone są roboty budowlane wraz z przestrzenią zajmowaną przez urządzenia zaplecza budowy.

1.4.11. prawie do dysponowania nieruchomością na cele budowlane - należy przez to rozumieć tytuł prawny wynikający z prawa własności, użytkowania wieczystego, zarządu, ograniczonego prawa rzeczowego albo stosunku zobowiązaniowego, przewidującego uprawnienia do wykonywania robót budowlanych.

1.4.12. pozwoleniu na budowę - należy przez to rozumieć decyzję administracyjną zezwalającą na rozpoczęcie i prowadzenie budowy lub wykonywanie robót budowlanych innych niż budowa obiektu budowlanego.

1.4.13. dokumentacji budowy - należy przez to rozumieć pozwolenie na budowę wraz z załączonym projektem budowlanym, dziennik budowy, protokoły odbiorów częściowych i końcowych, w miarę potrzeby, rysunki i opisy służące realizacji obiektu, operaty geodezyjne i książkę obmiarów, a w przypadku realizacji obiektów metodą montażu - także dziennik montażu.

1.4.14. dokumentacji powykonawczej - należy przez to rozumieć dokumentację budowy z naniesionymi zmianami dokonanymi w toku wykonywania robót oraz geodezyjnymi pomiarami powykonawczymi.

1.4.15. aprobacie technicznej - należy przez to rozumieć pozytywną ocenę techniczną wyrobu, stwierdzającą jego przydatność do stosowania w budownictwie.

1.4.16. właściwym organie - należy przez to rozumieć organ nadzoru architektoniczno-budowlanego lub organ specjalistycznego nadzoru budowlanego, stosownie do ich właściwości określonych w rozdziale 8.

1.4.17. wyrobie budowlanym - należy przez to rozumieć wyrób w rozumieniu przepisów o ocenie zgodności, wytworzony w celu wbudowania, wmontowania, zainstalowania lub zastosowania w sposób trwały w obiekcie budowlanym, wprowadzany do obrotu jako wyrób pojedynczy lub jako zestaw wyborów do stosowania we wzajemnym połączeniu stanowiącym integralną całość użytkową.

1.4.18. organie samorządu zawodowego - należy przez to rozumieć organy określone w ustawie z dnia 15 grudnia 2000 r. o samorządach zawodowych architektów, inżynierów budownictwa oraz urbanistów (Dz. U. z 2001 r. Nr 5, poz. 42 z późn. zm.).

1.4.19. obszarze oddziaływania obiektu - należy przez to rozumieć teren wyznaczony w otoczeniu budowlanym na podstawie przepisów odrębnych, wprowadzających związane z tym obiektem ograniczenia w zagospodarowaniu tego terenu.

1.4.20. opłacie - należy przez to rozumieć kwotę należności wnoszoną przez zobowiązanego za określone ustawą obowiązkowe kontrole dokonywane przez właściwy organ.

1.4.21. drodze tymczasowej (montażowej) - należy przez to rozumieć drogę specjalnie przygotowaną, przeznaczoną do ruchu pojazdów obsługujących roboty budowlane na czas ich wykonywania, przewidzianą do usunięcia po ich zakończeniu.

1.4.22. dzienniku budowy - należy przez to rozumieć dziennik wydany przez właściwy organ zgodnie z obowiązującymi przepisami, stanowiący urzędowy dokument przebiegu robót budowlanych oraz zdarzeń i okoliczności zachodzących w czasie wykonywania robót.

SPECYFIKACJE TECHNICZNE

przebudowy budynku Centrum Aktywności Senioralnej w Wołowie,

ul. Inwalidów Wojennych 26a, 56-100 Wołów,

dz. nr 53/3, obręb Wołów,

BRANŻA BUDOWLANA.

- 1.4.23. kierownika budowy** - osoba wyznaczona przez Wykonawcę robót, upoważniona do kierowania robotami i do występowania w jego imieniu w sprawach realizacji kontraktu, ponosząca ustawową odpowiedzialność za prowadzoną budowę.
- 1.4.24. rejestrze obmiarów** - należy przez to rozumieć - akceptowaną przez Inspektora nadzoru książkę z ponumerowanymi stronami, służącą do wpisywania przez Wykonawcę obmiaru dokonanych robót w formie wyliczeń, szkiców i ewentualnie dodatkowych załączników. Wpisy w rejestrze obmiarów podlegają potwierdzeniu przez Inspektora nadzoru budowlanego.
- 1.4.25. laboratorium** - należy przez to rozumieć laboratorium jednostki naukowej, zamawiającego, wykonawcy lub inne laboratorium badawcze zaakceptowane przez Zamawiającego, niezbędne do przeprowadzania niezbędnych badań i prób związanych z oceną jakości stosowanych wyrobów budowlanych oraz rodzajów prowadzonych robót.
- 1.4.26. materiałach** - należy przez to rozumieć wszelkie materiały naturalne i wytwarzane jak również różne tworzywa i wyroby niezbędne do wykonania robót, zgodnie z dokumentacją projektową i specyfikacjami technicznymi zaakceptowane przez Inspektora nadzoru.
- 1.4.27. odpowiedniej zgodności** - należy przez to rozumieć zgodność wykonanych robót dopuszczalnymi tolerancjami, a jeśli granice tolerancji nie zostały określone - z przeciętnymi tolerancjami przyjmowanymi zwyczajowo dla danego rodzaju robót budowlanych.
- 1.4.28. poleceniu Inspektora nadzoru** - należy przez to rozumieć wszelkie polecenia przekazane Wykonawcy przez Inspektora nadzoru w formie pisemnej dotyczące sposobu realizacji robót lub innych spraw związanych z prowadzeniem budowy.
- 1.4.29. projektancie** - należy przez to rozumieć uprawnioną osobę prawną lub fizyczną będącą autorem dokumentacji projektowej.
- 1.4.30. rekultywacji** - należy przez to rozumieć roboty mające na celu uporządkowanie i przywrócenie pierwotnych funkcji terenu naruszonego w czasie realizacji budowy lub robót budowlanych.
- 1.4.31. części obiektu lub etapie wykonania** - należy przez to rozumieć część obiektu budowlanego zdolną do spełniania przewidywanych funkcji techniczno-użytkowych i możliwą do odebrania i przekazania do eksploatacji.
- 1.4.32. ustaleniach technicznych** - należy przez to rozumieć ustalenia podane w normach, aprobatkach technicznych i szczegółowych specyfikacjach technicznych.
- 1.4.33. grupach, klasach, kategoriach robót** - należy przez to rozumieć grupy, klasy, kategorie określone w rozporządzeniu nr 2195/2002 z dnia 5 listopada 2002 r. w sprawie Wspólnego Słownika Zamówień (Dz. Urz. L 340 z 16.12.2002 r., z późn. zm.).
- 1.4.34. inspektorze nadzoru inwestorskiego** - osoba posiadająca odpowiednie wykształcenie techniczne i praktykę zawodową oraz uprawnienia budowlane, wykonująca samodzielnie funkcje techniczne w budownictwie, której inwestor powierza nadzór nad budową obiektu budowlanego. Reprezentuje on interesy inwestora na budowie i wykonuje bieżącą kontrolę jakości i ilości wykonanych robót, bierze udział w sprawdzianach i odbiorach robót zakrywanych i zanikających, badaniu i odbiorze instalacji oraz urządzeń technicznych, jak również przy odbiorze gotowego obiektu.
- 1.4.35. instrukcji technicznej obsługi (eksploatacji)** - opracowana przez projektanta lub dostawcę urządzeń technicznych i maszyn, określająca rodzaje i kolejność lub współzależność czynności obsługi, przeglądów i zabiegów konserwacyjnych, warunkujących ich efektywne i bezpieczne użytkowanie. Instrukcja techniczna obsługi (eksploatacji) jest również składnikiem dokumentacji powykonawczej obiektu budowlanego.
- 1.4.36. istotnych wymaganiach** - oznaczają wymagania dotyczące bezpieczeństwa, zdrowia i pewnych innych aspektów interesu wspólnego, jakie mają spełniać roboty budowlane.
- 1.4.37. normach europejskich** - oznaczają normy przyjęte przez Europejski Komitet Standaryzacji (CEN) oraz Europejski Komitet Standaryzacji elektrotechnicznej (CENELEC) jako „standarty europejskie (EN)” lub „dokumenty harmonizacyjne (HD)”, zgodnie z ogólnymi zasadami działania tych organizacji.
- 1.4.38. przedmiarze robót** - to zestawienie przewidzianych do wykonania robót podstawowych w kolejności technologicznej ich wykonania, ze szczegółowym opisem lub wskazaniem podstaw ustalających szczegółowy opis, oraz wskazanie *szczególých specyfikacji technicznych wykonania i odbioru robót budowlanych*, z wyliczeniem i zestawieniem ilości jednostek przedmiarowych robót podstawowych.
- 1.4.39. robocie podstawowej** - minimalny zakres prac, które po wykonaniu są możliwe do odebrania pod względem ilości i wymogów jakościowych oraz uwzględniają przyjęty stopień scalenia robót.
- 1.4.40. Wspólnym Słowniku Zamówień** - jest systemem klasyfikacji produktów, usług i robót budowlanych, stworzonych na potrzeby zamówień publicznych. Składa się ze słownika głównego oraz słownika uzupełniającego. Obowiązuje we wszystkich krajach Unii Europejskiej. Zgodnie z postanowieniami rozporządzenia 2151/2003, stosowanie kodów CPV do określania przedmiotu zamówienia przez zamawiających z ówczesnych Państw Członkowskich UE stało się obowiązkowe z dniem 20 grudnia 2003 r.
- Polskie Prawo zamówień publicznych* przewidziało obowiązek stosowania klasyfikacji CPV począwszy od dnia akcesji Polski do UE, tzn. od 1 maja 2004 r.
- 1.4.41. Zarządzającym realizacją umowy** - jest to osoba prawna lub fizyczna określona w istotnych postanowieniach umowy, zwana dalej zarządzającym, wyznaczona przez zamawiającego, upoważniona do nadzorowania realizacji robót i administrowania umową w zakresie określonym w udzielonym pełnomocnictwie (zarządzający realizacją nie jest obecnie prawnie określony w przepisach).

1.5. Ogólne wymagania dotyczące robót

Wykonawca robót jest odpowiedzialny za jakość ich wykonania oraz za ich zgodność z dokumentacją projektową, ST i poleceniami Inspektora nadzoru.

1.5.1. Przekazanie terenu budowy

Zamawiający, w terminie określonym w dokumentach umowy przekaże Wykonawcy teren budowy wraz ze wszystkimi wymaganymi uzgodnieniami prawnymi i administracyjnymi, poda lokalizację i współrzędne punktów głównych obiektu oraz reperów, przekaże dziennik budowy oraz dwa egzemplarze dokumentacji projektowej i dwa komplety ST.

Na Wykonawcy spoczywa odpowiedzialność za ochronę przekazanych mu punktów pomiarowych do chwili odbioru końcowego robót. Uszkodzone lub zniszczone punkty pomiarowe Wykonawca odtworzy i utrwali na własny koszt.

1.5.2. Dokumentacja projektowa

SPECYFIKACJE TECHNICZNE

przebudowy budynku Centrum Aktywności Senioralnej w Wołowie,

ul. Inwalidów Wojennych 26a, 56-100 Wołów,

dz. nr 53/3, obręb Wołów,

BRANŻA BUDOWLANA.

Przekazana dokumentacja projektowa ma zawierać opis, część graficzną, obliczenia i dokumenty, zgodnie z wykazem podanym w szczegółowych warunkach umowy, uwzględniającym podział na dokumentację projektową:

- dostarczoną przez Zamawiającego,
- sporządzoną przez Wykonawcę.

1.5.3. Zgodność robót z dokumentacją projektową i ST

Dokumentacja projektowa, ST oraz dodatkowe dokumenty przekazane Wykonawcy przez Inspektora nadzoru stanowią załączniki do umowy, a wymagania wyszczególnione w choćby jednym z nich są obowiązujące dla Wykonawcy tak, jakby zawarte były w całej dokumentacji.

W przypadku rozbieżności w ustaleniach poszczególnych dokumentów obowiązuje kolejność ich ważności wymieniona w „Ogólnych warunkach umowy”.

Wykonawca nie może wykorzystywać błędów lub opuszczeń w dokumentach kontraktowych, a o ich wykryciu winien natychmiast powiadomić Inspektora nadzoru, który dokona odpowiednich zmian i poprawek.

W przypadku stwierdzenia ewentualnych rozbieżności podane na rysunku wielkości liczbowe wymiarów są ważniejsze od odczytu ze skali rysunków.

Wszystkie wykonane roboty i dostarczone materiały mają być zgodne z dokumentacją projektową i ST.

Wielkości określone w dokumentacji projektowej i w ST będą uważane za wartości docelowe, od których dopuszczalne są odchylenia w ramach określonego przedziału tolerancji. Cechy materiałów i elementów budowy muszą być jednolite i wykazywać zgodność z określonymi wymaganiami, a rozrzuty tych cech nie mogą przekraczać dopuszczalnego przedziału tolerancji.

W przypadku, gdy dostarczane materiały lub wykonane roboty nie będą zgodne z dokumentacją projektową lub ST i mają wpływ na niezadowalającą jakość elementu budowy, to takie materiały zostaną zastąpione innymi, a elementy budowy rozebrane i wykonane ponownie na koszt wykonawcy.

1.5.4. Zabezpieczenie terenu budowy

Wykonawca jest zobowiązany do zabezpieczenia terenu budowy w okresie trwania realizacji kontraktu aż do zakończenia i odbioru ostatecznego robót.

Wykonawca dostarczy, zainstaluje i będzie utrzymywać tymczasowe urządzenia zabezpieczające, w tym: ogrodzenia, poręcze, oświetlenie, sygnały i znaki ostrzegawcze, dozorców, wszelkie inne środki niezbędne do ochrony robót, wygody społeczności i innych.

Koszt zabezpieczenia terenu budowy nie podlega odrębnej zapłacie i przyjmuje się, że jest włączony w cenę umowną.

1.5.5. Ochrona środowiska w czasie wykonywania robót

Wykonawca ma obowiązek znać i stosować w czasie prowadzenia robót wszelkie przepisy dotyczące ochrony środowiska naturalnego.

W okresie trwania budowy i wykonywania robót wykończeniowych Wykonawca będzie:

- utrzymywać teren budowy i wykopy w stanie bez wody stojącej,
 - podejmować wszelkie konieczne kroki mające na celu stosowanie się do przepisów i norm dotyczących ochrony środowiska na terenie i wokół terenu budowy oraz będzie unikać uszkodzeń lub uciążliwości dla osób lub własności społecznej, a wynikających ze skażenia, hałasu lub innych przyczyn powstałych w następstwie jego sposobu działania.
- Stosując się do tych wymagań, Wykonawca będzie miał szczególny wzgląd na:
- lokalizację baz, warsztatów, magazynów, składowisk, ukopów i dróg dojazdowych,
 - środki ostrożności i zabezpieczenia przed:
 - zanieczyszczeniem zbiorników i cieków wodnych pyłami lub substancjami toksycznymi,
 - zanieczyszczeniem powietrza pyłami i gazami,
 - możliwością powstania pożaru.

1.5.6. Ochrona przeciwpożarowa

Wykonawca będzie przestrzegać przepisów ochrony przeciwpożarowej.

Wykonawca będzie utrzymywać sprawny sprzęt przeciwpożarowy, wymagany odpowiednimi przepisami, na terenie baz produkcyjnych, w pomieszczeniach biurowych, mieszkalnych i magazynowych oraz w maszynach i pojazdach.

Materiały łatwopalne będą składowane w sposób zgodny z odpowiednimi przepisami i zabezpieczone przed dostępem osób trzecich.

Wykonawca będzie odpowiedzialny za wszelkie straty spowodowane pożarem wywołanym jako rezultat realizacji robót albo przez personel wykonawcy.

1.5.7. Ochrona własności publicznej i prywatnej

Wykonawca odpowiada za ochronę instalacji i urządzeń zlokalizowanych na powierzchni terenu i pod jego poziomem, takie jak rurociągi, kable itp. Wykonawca zapewni właściwe oznaczenie i zabezpieczenie przed uszkodzeniem tych instalacji i urządzeń w czasie trwania budowy.

O fakcie przypadkowego uszkodzenia tych instalacji Wykonawca bezzwłocznie powiadomi Inspektora nadzoru i zainteresowanych użytkowników oraz będzie z nimi współpracował, dostarczając wszelkiej pomocy potrzebnej przy dokonywaniu napraw. Wykonawca będzie odpowiadać za wszelkie spowodowane przez jego działania uszkodzenia instalacji na powierzchni ziemi i urządzeń podziemnych wykazanych w dokumentach dostarczonych mu przez Zamawiającego.

1.5.8. Ograniczenie obciążeń osi pojazdów

Wykonawca stosować się będzie do ustawowych ograniczeń obciążenia na oś przy transporcie gruntu, materiałów i wyposażenia na i z terenu robót. Uzyska on wszelkie niezbędne zezwolenia od władz co do przewozu nietypowych wagowo ładunków i w sposób ciągły będzie o każdym takim przewozie powiadamiał Inspektora nadzoru. Pojazdy i ładunki powodujące nadmierne obciążenie osiowe nie będą dopuszczone na świeżo ukończony fragment budowy w obrębie terenu budowy i wykonawca będzie odpowiadał za naprawę wszelkich robót w ten sposób uszkodzonych, zgodnie z poleceniami Inspektora nadzoru.

1.5.9. Bezpieczeństwo i higiena pracy

SPECYFIKACJE TECHNICZNE

przebudowy budynku Centrum Aktywności Senioralnej w Wołowie,

ul. Inwalidów Wojennych 26a, 56-100 Wołów,

dz. nr 53/3, obręb Wołów,

BRANŻA BUDOWLANA.

Podczas realizacji robót wykonawca będzie przestrzegać przepisów dotyczących bezpieczeństwa i higieny pracy.

W szczególności wykonawca ma obowiązek zadbać, aby personel nie wykonywał pracy w warunkach niebezpiecznych, szkodliwych dla zdrowia oraz nie spełniających odpowiednich wymagań sanitarnych.

Wykonawca zapewni i będzie utrzymywał wszelkie urządzenia zabezpieczające, socjalne oraz sprzęt i odpowiednią odzież dla ochrony życia i zdrowia osób zatrudnionych na budowie.

Uznaje się, że wszelkie koszty związane z wypełnieniem wymagań określonych powyżej nie podlegają odrębnej zapłacie i są uwzględnione w cenie umownej.

1.5.10. Ochrona i utrzymanie robót

Wykonawca będzie odpowiedzialny za ochronę robót i za wszelkie materiały i urządzenia używane do robót od daty rozpoczęcia do daty odbioru ostatecznego.

1.5.11. Stosowanie się do prawa i innych przepisów

Wykonawca zobowiązany jest znać wszelkie przepisy wydane przez organy administracji państwowej i samorządowej, które są w jakikolwiek sposób związane z robotami i będzie w pełni odpowiedzialny za przestrzeganie tych praw, przepisów i wytycznych podczas prowadzenia robót. Np. rozporządzenie Ministra Infrastruktury z dnia 6 lutego 2003 r. w sprawie bezpieczeństwa i higieny pracy podczas wykonywania robót budowlanych (Dz. U. z dn. 19.03.2003 r. Nr 47, poz. 401) oraz Ministra Pracy i Polityki Socjalnej z dnia 26 września 1997 r. w sprawie ogólnych przepisów bezpieczeństwa i higieny pracy (Dz. U. Nr 169 poz. 1650).

Wykonawca będzie przestrzegać praw patentowych i będzie w pełni odpowiedzialny za wypełnienie wszelkich wymagań prawnych odnośnie wykorzystania opatentowanych urządzeń lub metod i w sposób ciągły będzie informować Inspektora nadzoru o swoich działaniach, przedstawiając kopie zezwoleń i inne odnośne dokumenty.

2. MATERIAŁY

2.1. Źródła uzyskania materiałów do elementów konstrukcyjnych

Wykonawca przedstawi Inspektorowi nadzoru szczegółowe informacje dotyczące, zamawiania lub wydobywania materiałów i odpowiednie aprobaty techniczne lub świadectwa badań laboratoryjnych oraz próbki do zatwierdzenia przez Inspektora nadzoru.

Wykonawca zobowiązany jest do prowadzenia ciągłych badań określonych w ST w celu udokumentowania, że materiały uzyskane z dopuszczalnego źródła spełniają wymagania ST w czasie postępu robót.

Pozostałe materiały budowlane powinny spełniać wymagania jakościowe określone Polskimi Normami, aprobatami technicznymi, o których mowa w Szczegółowych Specyfikacjach Technicznych (ST).

2.2. Materiały nie odpowiadające wymaganiom jakościowym

Materiały nie odpowiadające wymaganiom jakościowym zostaną przez Wykonawcę wywiezione z terenu budowy, bądź złożone w miejscu wskazanym przez Inspektora nadzoru.

Każdy rodzaj robót, w którym znajdują się nie zbadane i nie zaakceptowane materiały, Wykonawca wykonuje na własne ryzyko, licząc się z jego nieprzyjęciem i niezapłaceniem.

2.3. Przechowywanie i składowanie materiałów

Wykonawca zapewni, aby tymczasowo składowane materiały, do czasu gdy będą one potrzebne do robót, były zabezpieczone przed zanieczyszczeniem, zachowały swoją jakość i właściwość do robót i były dostępne do kontroli przez Inspektora nadzoru.

Miejsca czasowego składowania materiałów będą zlokalizowane w obrębie terenu budowy w miejscach uzgodnionych z Inspektorem nadzoru.

2.4. Wariantowe stosowanie materiałów

Jeśli dokumentacja projektowa lub ST przewidują możliwość zastosowania różnych rodzajów materiałów do wykonywania poszczególnych elementów robót Wykonawca powiadomi Inspektora nadzoru o zamiarze zastosowania konkretnego rodzaju materiału. Wybrany i zaakceptowany rodzaj materiału nie może być później zamieniany bez zgody Inspektora nadzoru.

UWAGA :

- wyspecyfikowane w projekcie i specyfikacji nazwy handlowe materiałów i urządzenia nie są wskazaniem miejsca pochodzenia i producenta, a służą wyłącznie do określenia cech jakościowych, parametrów technicznych oraz estetyki wykonania,
- dopuszcza się zastosowanie materiałów i urządzeń innych marek od wyspecyfikowanych w dokumentacji i specyfikacji (tj. odpowiedników), pod warunkiem zachowania parametrów technicznych i wszelkich innych cech jakościowych oraz estetycznych zawartych w dokumentacji oraz uzgodnienia ich z Inwestorem, Inspektorem nadzoru i Projektantem.

3. SPRZĘT

Wykonawca jest zobowiązany do używania jedynie takiego sprzętu, który nie spowoduje niekorzystnego wpływu na jakość wykonywanych robót. Sprzęt używany do robót powinien być zgodny z ofertą Wykonawcy i powinien odpowiadać pod względem typów i ilości wskazaniom zawartym w ST, programie zapewnienia jakości lub projekcie organizacji robót, zaakceptowanym przez Inspektora nadzoru.

Liczba i wydajność sprzętu będzie gwarantować przeprowadzenie robót, zgodnie z zasadami określonymi w dokumentacji projektowej, ST i wskazaniach Inspektora nadzoru w terminie przewidzianym umową.

Sprzęt będący własnością Wykonawcy lub wynajęty do wykonania robót ma być utrzymywany w dobrym stanie i gotowości do pracy. Będzie spełniał normy ochrony środowiska i przepisy dotyczące jego użytkowania.

Wykonawca dostarczy Inspektorowi nadzoru kopie dokumentów potwierdzających dopuszczenie sprzętu do użytkowania, tam gdzie jest to wymagane przepisami.

Jeżeli dokumentacja projektowa lub ST przewidują możliwość wariantowego użycia sprzętu przy wykonywanych robotach, wykonawca powiadomi Inspektora nadzoru o swoim zamiarze wyboru i uzyska jego akceptację przed użyciem sprzętu.

4. TRANSPORT

SPECYFIKACJE TECHNICZNE

przebudowy budynku Centrum Aktywności Senioralnej w Wołowie,

ul. Inwalidów Wojennych 26a, 56-100 Wołów,

dz. nr 53/3, obręb Wołów,

BRANŻA BUDOWLANA.

4.1. Ogólne wymagania dotyczące transportu

Wykonawca jest zobowiązany do stosowania jedynie takich środków transportu, które nie wpłyną niekorzystnie na jakość wykonywanych robót i właściwości przewożonych materiałów.

Liczba środków transportu będzie zapewniać prowadzenie robót zgodnie z zasadami określonymi w dokumentacji projektowej, ST i wskazaniach Inspektora nadzoru w terminie przewidzianym w umowie.

4.2. Wymagania dotyczące przewozu po drogach publicznych

Przy ruchu na drogach publicznych pojazdy będą spełniać wymagania dotyczące przepisów ruchu drogowego w odniesieniu do dopuszczalnych obciążeń na osie i innych parametrów technicznych. Środki transportu nie odpowiadające warunkom dopuszczalnych obciążeń na osie mogą być dopuszczone przez właściwy zarząd drogi pod warunkiem przywrócenia stanu pierwotnego użytkowanych odcinków dróg na koszt Wykonawcy.

Wykonawca będzie usuwać na bieżąco, na własny koszt, wszelkie zanieczyszczenia spowodowane jego pojazdami na drogach publicznych oraz dojazdach do terenu budowy.

5. WYKONANIE ROBÓT

5.1. Przed rozpoczęciem robót wykonawca opracuje:

- projekt zagospodarowania placu budowy, który powinien składać się z części opisowej i graficznej,
- plan bezpieczeństwa i ochrony zdrowia (plan bioz),
- projekt organizacji budowy.

5.2. Wykonawca jest odpowiedzialny za prowadzenie robót zgodnie z umową lub kontraktem oraz za jakość zastosowanych materiałów i wykonywanych robót, za ich zgodność z dokumentacją projektową, wymaganiami ST, PZJ, projektem organizacji robót oraz poleceniami Inspektora nadzoru.

5.2.1. Wykonawca ponosi odpowiedzialność za pełną obsługę geodezyjną przy wykonywaniu wszystkich elementów robót określonych w dokumentacji projektowej lub przekazanych na piśmie przez Inspektora nadzoru.

5.2.2. Następstwa jakiegokolwiek błędu spowodowanego przez Wykonawcę w wytyczeniu i wykonywaniu robót zostaną, jeśli wymagać tego będzie Inspektor nadzoru, poprawione przez Wykonawcę na własny koszt.

5.2.3. Decyzje Inspektora nadzoru dotyczące akceptacji lub odrzucenia materiałów i elementów robót będą oparte na wymaganiach sformułowanych w dokumentach umowy, dokumentacji projektowej i w ST, a także w normach i wytycznych.

5.2.4. Polecenia Inspektora nadzoru dotyczące realizacji robót będą wykonywane przez Wykonawcę nie później niż w czasie przez niego wyznaczonym, pod groźbą wstrzymania robót. Skutki finansowe z tytułu wstrzymania robót w takiej sytuacji ponosi Wykonawca.

6. KONTROLA JAKOŚCI ROBÓT

6.1. Program zapewnienia jakości

Do obowiązków Wykonawcy należy opracowanie i przedstawienie do zaakceptowania przez Inspektora nadzoru programu zapewnienia jakości (PZJ), w którym przedstawi on zamierzony sposób wykonania robót, możliwości techniczne, kadrowe i organizacyjne gwarantujące wykonanie robót zgodnie z dokumentacją projektową, ST.

Program zapewnienia jakości winien zawierać:

- organizację wykonania robót, w tym termin i sposób prowadzenia robót,
- organizację ruchu na budowie wraz z oznakowaniem robót,
- plan bezpieczeństwa i ochrony zdrowia,
- wykaz zespołów roboczych, ich kwalifikacje i przygotowanie praktyczne,
- wykaz osób odpowiedzialnych za jakość i terminowość wykonania poszczególnych elementów robót,
- system (sposób i procedurę) proponowanej kontroli i sterowania jakością wykonywanych robót,

6.2. Zasady kontroli jakości robót

Wykonawca jest odpowiedzialny za pełną kontrolę jakości robót i stosowanych materiałów. Wykonawca zapewni odpowiedni system kontroli, włączając w to personel, laboratorium, sprzęt, zaopatrzenie i wszystkie urządzenia niezbędne do pobierania próbek i badań materiałów oraz robót.

Wykonawca będzie przeprowadzać pomiary i badania materiałów oraz robót z częstotliwością zapewniającą stwierdzenie, że roboty wykonano zgodnie z wymaganiami zawartymi w dokumentacji projektowej i ST.

Minimalne wymagania co do zakresu badań i ich częstotliwości są określone w ST. W przypadku, gdy nie zostały one tam określone, Inspektor nadzoru ustali jaki zakres kontroli jest konieczny, aby zapewnić wykonanie robót zgodnie z umową.

Wszystkie koszty związane z organizowaniem i prowadzeniem badań materiałów i robót ponosi Wykonawca.

6.3. Pobieranie próbek.

Próbki będą pobierane losowo. Zależy stosowanie statystycznych metod pobierania próbek, opartych na zasadzie, że wszystkie jednostkowe elementy produkcji mogą być z jednakowym prawdopodobieństwem wytypowane do badań.

Inspektor nadzoru będzie mieć zapewnioną możliwość udziału w pobieraniu próbek. Na zlecenie Inspektora nadzoru Wykonawca będzie przeprowadzać dodatkowe badania tych materiałów, które budzą wątpliwości co do jakości, o ile kwestionowane materiały nie zostaną przez Wykonawcę usunięte lub ulepszone z własnej woli. Koszty tych dodatkowych badań pokrywa Zamawiający.

Pojemniki do pobierania próbek będą dostarczone przez Wykonawcę i zatwierdzone przez Inspektora nadzoru. Próbki dostarczone przez Wykonawcę do badań będą odpowiednio opisane i oznakowane, w sposób zaakceptowany przez Inspektora nadzoru.

6.4. Badania i pomiary

Wszystkie badania i pomiary będą przeprowadzone zgodnie z wymaganiami norm. W przypadku, gdy normy nie obejmują jakiegokolwiek badania wymaganego w ST, stosować można wytyczne krajowe, albo inne procedury, zaakceptowane przez Inspektora nadzoru.

SPECYFIKACJE TECHNICZNE

przebudowy budynku Centrum Aktywności Senioralnej w Wołowie,

ul. Inwalidów Wojennych 26a, 56-100 Wołów,

dz. nr 53/3, obręb Wołów,

BRANŻA BUDOWLANA.

Przed przystąpieniem do pomiarów lub badań, Wykonawca powiadomi Inspektora nadzoru o rodzaju, miejscu i terminie pomiaru lub badania. Po wykonaniu pomiaru lub badania, Wykonawca przedstawi na piśmie ich wyniki do akceptacji Inspektora nadzoru.

6.5. Raporty z badań

Wykonawca będzie przekazywać Inspektorowi nadzoru kopie raportów z wynikami badań jak najszybciej, nie później jednak niż w terminie określonym w programie zapewnienia jakości.

Wyniki badań (kopie) będą przekazywane Inspektorowi nadzoru na formularzach według dostarczonego przez niego wzoru lub innych, przez niego zaakceptowanych.

6.6. Badania prowadzone przez Inspektora nadzoru

Dla celów kontroli jakości i zatwierdzenia, Inspektor nadzoru uprawniony jest do dokonywania kontroli, pobierania próbek i badania materiałów stosowanych przez wykonawcę.

Inspektor nadzoru, po uprzedniej weryfikacji systemu kontroli robót prowadzonego przez Wykonawcę, będzie oceniać zgodność materiałów i robót z wymaganiami ST na podstawie wyników badań dostarczonych przez Wykonawcę.

Inspektor nadzoru może pobierać próbki materiałów i prowadzić badania niezależnie od Wykonawcy, na swój koszt. Jeżeli wyniki tych badań wykażą, że raporty Wykonawcy są niewiarygodne, to Inspektor nadzoru poleci Wykonawcy lub zleci niezależnemu laboratorium przeprowadzenie powtórnych lub dodatkowych badań, albo oprze się wyłącznie na własnych badaniach przy ocenie zgodności materiałów i robót z dokumentacją projektową i ST. W takim przypadku, całkowite koszty powtórnych lub dodatkowych badań i pobierania próbek poniesione zostaną przez Wykonawcę.

6.7. Certyfikaty i deklaracje

Inspektor nadzoru może dopuścić do użycia tylko te wyroby i materiały, które:

- posiadają certyfikat na znak bezpieczeństwa wykazujący, że zapewniono zgodność z kryteriami technicznymi określonymi na podstawie Polskich Norm, aprobat technicznych oraz właściwych przepisów i informacji o ich istnieniu zgodnie z rozporządzeniem MSWiA z 1998 r. (Dz. U. 99/98),
 - posiadają deklarację zgodności lub certyfikat zgodności z:
 - Polską Normą lub
 - aprobatą techniczną, w przypadku wyrobów, dla których nie ustanowiono Polskiej Normy, jeżeli nie są objęte certyfikacją określoną w pkt. 1 i które spełniają wymogi ST.
 - znajdują się w wykazie wyrobów, o którym mowa w rozporządzeniu MSWiA z 1998 r. (Dz. U. 98/99).
- W przypadku materiałów, dla których ww. dokumenty są wymagane przez ST, każda ich partia dostarczona do robót będzie posiadać te dokumenty, określające w sposób jednoznaczny jej cechy.
- Jakiegokolwiek materiały, które nie spełniają tych wymagań będą odrzucone.

6.8. Dokumenty budowy

[1] Dziennik budowy

Dziennik budowy jest wymaganym dokumentem urzędowym obowiązującym Zamawiającego i Wykonawcę w okresie od przekazania wykonawcy terenu budowy do końca okresu gwarancyjnego. Prowadzenie dziennika budowy zgodnie z § 45 ustawy Prawo budowlane spoczywa na kierowniku budowy.

Zapisy w dzienniku budowy będą dokonywane na bieżąco i będą dotyczyć przebiegu robót, stanu bezpieczeństwa ludzi i mienia oraz technicznej strony budowy.

Zapisy będą czytelne, dokonane trwałą techniką, w porządku chronologicznym, bezpośrednio jeden pod drugim, bez przerw.

Załączone do dziennika budowy protokoły i inne dokumenty będą oznaczone kolejnym numerem załącznika i opatrzone datą i podpisem Wykonawcy i Inspektora nadzoru.

Do dziennika budowy należy wpisywać w szczególności:

datę przekazania Wykonawcy terenu budowy,
datę przekazania przez Zamawiającego dokumentacji projektowej,
uzgodnienie przez Inspektora nadzoru programu zapewnienia jakości i harmonogramów robót,
terminy rozpoczęcia i zakończenia poszczególnych elementów robót,
przebieg robót, trudności i przeszkody w ich prowadzeniu, okresy i przyczyny przerw w robotach,
uwagi i polecenia Inspektora nadzoru,
daty zarządzenia wstrzymania robót, z podaniem powodu,
zgłoszenia i daty odbiorów robót zanikających i ulegających zakryciu, częściowych i ostatecznych odbiorów robót,
wyjaśnienia, uwagi i propozycje Wykonawcy,
stan pogody i temperaturę powietrza w okresie wykonywania robót podlegających ograniczeniom lub wymaganiom w związku z warunkami klimatycznymi,
zgodność rzeczywistych warunków geotechnicznych z ich opisem w dokumentacji projektowej,
dane dotyczące czynności geodezyjnych (pomiarowych) dokonywanych przed i w trakcie wykonywania robót,
dane dotyczące sposobu wykonywania zabezpieczenia robót,
dane dotyczące jakości materiałów, pobierania próbek oraz wyniki przeprowadzonych badań z podaniem kto je przeprowadzał,
wyniki prób poszczególnych elementów budowli z podaniem kto je przeprowadzał,
inne istotne informacje o przebiegu robót.

Propozycje, uwagi i wyjaśnienia Wykonawcy, wpisane do dziennika budowy będą przedłożone Inspektorowi nadzoru do ustosunkowania się.

Decyzje Inspektora nadzoru wpisane do dziennika budowy Wykonawca podpisuje z zaznaczeniem ich przyjęcia lub zajęciem stanowiska.

Wpis projektanta do dziennika budowy obliguje Inspektora nadzoru do ustosunkowania się. Projektant nie jest jednak stroną umowy i nie ma uprawnień do wydawania poleceń Wykonawcy robót.

[2] Książka obmiarów

SPECYFIKACJE TECHNICZNE

przebudowy budynku Centrum Aktywności Senioralnej w Wołowie,

ul. Inwalidów Wojennych 26a, 56-100 Wołów,

dz. nr 53/3, obręb Wołów,

BRANŻA BUDOWLANA.

Książka obmiarów stanowi dokument pozwalający na rozliczenie faktycznego postępu każdego z elementów robót. Obmiary wykonanych robót przeprowadza się sukcesywnie w jednostkach przyjętych w kosztorysie lub w ST.

[3] Dokumenty laboratoryjne

Dzienniki laboratoryjne, deklaracje zgodności lub certyfikaty zgodności materiałów, orzeczenia o jakości materiałów, recepty robocze i kontrolne wyniki badań Wykonawcy będą gromadzone w formie uzgodnionej w programie zapewnienia jakości. Dokumenty te stanowią załączniki do odbioru robót. Winny być udostępnione na każde życzenie Inspektora nadzoru.

[4] Pozostałe dokumenty budowy

Do dokumentów budowy zalicza się, oprócz wymienionych w punktach [1]-[3], następujące dokumenty:

- a) pozwolenie na budowę,
- b) protokoły przekazania terenu budowy,
- c) umowy cywilnoprawne z osobami trzecimi,
- d) protokoły odbioru robót,
- e) protokoły z porad i ustaleń,
- f) operaty geodezyjne,
- g) plan bezpieczeństwa i ochrony zdrowia.

[5] Przechowywanie dokumentów budowy

Dokumenty budowy będą przechowywane na terenie budowy w miejscu odpowiednio zabezpieczonym.

Zaginięcie któregośkolwiek z dokumentów budowy spowoduje jego natychmiastowe odtworzenie w formie przewidzianej prawem.

Wszelkie dokumenty budowy będą zawsze dostępne dla Inspektora nadzoru i przedstawiane do wglądu na życzenie Zamawiającego.

7. OBMIAR ROBÓT

7.1. Ogólne zasady obmiaru robót

Obmiar robót będzie określać faktyczny zakres wykonywanych robót, zgodnie z dokumentacją projektową i ST, w jednostkach ustalonych w kosztorysie.

Obmiaru robót dokonuje Wykonawca po pisemnym powiadomieniu Inspektora nadzoru o zakresie obmierzanych robót i terminie obmiaru, co najmniej na 3 dni przed tym terminem.

Wyniki obmiaru będą wpisane do książki obmiarów.

Jakikolwiek błąd lub przeoczenie (opuszczenie) w ilości robót podanych w kosztorysie ofertowym lub gdzie indziej w ST nie zwalnia Wykonawcy od obowiązku ukończenia wszystkich robót. Błędne dane zostaną poprawione wg ustaleń Inspektora nadzoru na piśmie. Obmiar gotowych robót będzie przeprowadzony z częstotliwością wymaganą do celu miesięcznej płatności na rzecz Wykonawcy lub w innym czasie określonym w umowie.

7.2. Zasady określania ilości robót i materiałów

Zasady określania ilości robót podane są w odpowiednich specyfikacjach technicznych i lub w KNR-ach oraz KNNR-ach.

Jednostki obmiaru powinny być zgodne z jednostkami określonymi w dokumentacji projektowej i kosztorysowej tj. przedmiarze robót.

7.3. Urządzenia i sprzęt pomiarowy

Wszystkie urządzenia i sprzęt pomiarowy, stosowany w czasie obmiaru robót będą zaakceptowane przez Inspektora nadzoru.

Urządzenia i sprzęt pomiarowy zostaną dostarczone przez Wykonawcę. Jeżeli urządzenia te lub sprzęt wymagają badań atestujących, to Wykonawca będzie posiadać ważne świadectwa legalizacji.

Wszystkie urządzenia pomiarowe będą przez Wykonawcę utrzymywane w dobrym stanie, w całym okresie trwania robót.

8. ODBIÓR ROBÓT

8.1. Rodzaje odbiorów robót

W zależności od ustaleń odpowiednich ST, roboty podlegają następującym odbiorom:

- a) odbiorowi robót zanikających i ulegających zakryciu,
- b) odbiorowi przewodów kominowych, instalacji i urządzeń technicznych,
- c) odbiorowi częściowemu,
- d) odbiorowi ostatecznemu (końcowemu),
- e) odbiorowi po upływie okresu rękojmi
- f) odbiorowi pogwarancyjnemu po upływie okresu gwarancji.

8.2. Odbiór robót zanikających i ulegających zakryciu

Odbiór robót zanikających i ulegających zakryciu polega na finalnej ocenie jakości wykonywanych robót oraz ilości tych robót, które w dalszym procesie realizacji ulegną zakryciu.

Odbiór robót zanikających i ulegających zakryciu będzie dokonany w czasie umożliwiającym wykonanie ewentualnych korekt i poprawek bez hamowania ogólnego postępu robót. Odbioru tego dokonuje Inspektor nadzoru.

Gotowość danej części robót do odbioru zgłasza wykonawca wpisem do dziennika budowy i jednoczesnym powiadomieniem Inspektora nadzoru. Odbiór będzie przeprowadzony niezwłocznie, nie później jednak niż w ciągu 3 dni od daty zgłoszenia wpisem do dziennika budowy i powiadomienia o tym fakcie Inspektora nadzoru.

Jakość i ilość robót ulegających zakryciu ocenia Inspektor nadzoru na podstawie dokumentów zawierających komplet wyników badań laboratoryjnych i w oparciu o przeprowadzone pomiary, w konfrontacji z dokumentacją projektową, ST i uprzednimi ustaleniami.

8.3. Odbiór częściowy

SPECYFIKACJE TECHNICZNE

przebudowy budynku Centrum Aktywności Senioralnej w Wołowie,

ul. Inwalidów Wojennych 26a, 56-100 Wołów,

dz. nr 53/3, obręb Wołów,

BRANŻA BUDOWLANA.

Odbiór częściowy polega na ocenie ilości i jakości wykonanych części robót. Odbioru częściowego robót dokonuje się dla zakresu robót określonego w dokumentach umownych wg zasad jak przy odbiorze ostatecznym robót. Odbioru robót dokonuje Inspektor nadzoru.

8.4. Odbiór ostateczny (końcowy)

8.4.1. Zasady odbioru ostatecznego robót

Odbiór ostateczny polega na finalnej ocenie rzeczywistego wykonania robót w odniesieniu do zakresu (ilości) oraz jakości.

Całkowite zakończenie robót oraz gotowość do odbioru ostatecznego będzie stwierdzona przez Wykonawcę wpisem do dziennika budowy.

Odbiór ostateczny robót nastąpi w terminie ustalonym w dokumentach umowy, licząc od dnia potwierdzenia przez Inspektora nadzoru zakończenia robót i przyjęcia dokumentów, o których mowa w punkcie 8.4.2.

Odbioru ostatecznego robót dokona komisja wyznaczona przez Zamawiającego w obecności Inspektora nadzoru i Wykonawcy. Komisja odbierająca roboty dokona ich oceny jakościowej na podstawie przedłożonych dokumentów, wyników badań i pomiarów, ocenie wizualnej oraz zgodności wykonania robót z dokumentacją projektową i ST.

W toku odbioru ostatecznego robót, komisja zapozna się z realizacją ustaleń przyjętych w trakcie odbiorów robót zanikających i ulegających zakryciu oraz odbiorów częściowych, zwłaszcza w zakresie wykonania robót uzupełniających i robót poprawkowych.

W przypadkach nie wykonania wyznaczonych robót poprawkowych lub robót uzupełniających w poszczególnych elementach konstrukcyjnych i wykończeniowych, komisja przerwie swoje czynności i ustali nowy termin odbioru ostatecznego.

W przypadku stwierdzenia przez komisję, że jakość wykonywanych robót w poszczególnych asortymentach nieznacznie odbiega od wymaganej dokumentacją projektową i ST z uwzględnieniem tolerancji i nie ma większego wpływu na cechy eksploatacyjne obiektu, komisja oceni pomniejszoną wartość wykonywanych robót w stosunku do wymagań przyjętych w dokumentach umowy.

8.4.2. Dokumenty do odbioru ostatecznego (końcowe)

Podstawowym dokumentem jest protokół odbioru ostatecznego robót, sporządzony wg wzoru ustalonego przez Zamawiającego.

Do odbioru ostatecznego Wykonawca jest zobowiązany przygotować następujące dokumenty:

dokumentację powykonawczą, tj. dokumentację budowy z naniesionymi zmianami dokonanymi w toku wykonania robót oraz geodezyjnymi pomiarami powykonawczymi,

szczegółowe specyfikacje techniczne (podstawowe z dokumentów umowy i ew. uzupełniające lub zamienne),

protokoły odbiorów robót ulegających zakryciu i zanikających,

protokoły odbiorów częściowych,

recepty i ustalenia technologiczne,

dzienniki budowy i książki obmiarów (oryginały),

wyniki pomiarów kontrolnych oraz badań i oznaczeń laboratoryjnych, zgodne z ST i programem zapewnienia jakości (PZJ),

deklaracje zgodności lub certyfikaty zgodności wbudowanych materiałów, certyfikaty na znak bezpieczeństwa zgodnie z ST i

programem zabezpieczenia jakości (PZJ),

rysunki (dokumentacje) na wykonanie robót towarzyszących (np. na przełożenie linii telefonicznej, energetycznej, gazowej,

oświetlenia itp.) oraz protokoły odbioru i przekazania tych robót właścicielom urządzeń,

geodezyjną inwentaryzację powykonawczą robót i sieci uzbrojenia terenu,

kopię mapy zasadniczej powstałej w wyniku geodezyjnej inwentaryzacji powykonawczej.

W przypadku, gdy wg komisji, roboty pod względem przygotowania dokumentacyjnego nie będą gotowe do odbioru ostatecznego, komisja w porozumieniu z Wykonawcą wyznaczy ponowny termin odbioru ostatecznego robót.

Wszystkie zarządzone przez komisję roboty poprawkowe lub uzupełniające będą zestawione wg wzoru ustalonego przez Zamawiającego.

Termin wykonania robót poprawkowych i robót uzupełniających wyznaczy komisja i stwierdzi ich wykonanie.

8.5. Odbiór pogwarancyjny i po upływie okresu rękojmi i gwarancji

Odbiór pogwarancyjny i po upływie okresu rękojmi i gwarancji polega na ocenie wykonanych robót związanych z usunięciem wad, które ujawnią się w okresie gwarancyjnym i rękojmi.

Odbiór po upływie okresu rękojmi i gwarancji - pogwarancyjny będzie dokonany na podstawie oceny wizualnej obiektu z uwzględnieniem zasad opisanych w punkcie 8.4. „Odbiór ostateczny (końcowy) robót”.

9. PODSTAWA PŁATNOŚCI

9.1. Ustalenia ogólne

Podstawą płatności jest cena jednostkowa skalkulowana przez wykonawcę za jednostkę obmiarową ustaloną dla danej pozycji kosztorysu przyjętą przez Zamawiającego w dokumentach umownych.

Dla robót wycenionych ryczałtowo podstawą płatności jest wartość (kwota) podana przez Wykonawcę i przyjęta przez Zamawiającego w dokumentach umownych (ofercie).

Cena jednostkowa pozycji kosztorysowej lub wynagrodzenie ryczałtowe będzie uwzględniać wszystkie czynności, wymagania i badania składające się na jej wykonanie, określone dla tej roboty w ST i w dokumentacji projektowej.

Ceny jednostkowe lub wynagrodzenie ryczałtowe robót będą obejmować:

robocizną bezpośrednią wraz z narzutami,

wartość zużytych materiałów wraz z kosztami zakupu, magazynowania, ewentualnych ubytków i transportu na teren budowy,

wartość pracy sprzętu wraz z narzutami,

koszty pośrednie i zysk kalkulacyjny,

podatki obliczone zgodnie z obowiązującymi przepisami, ale z wyłączeniem podatku VAT.

10. PRZEPISY ZWIĄZANE

Wymagania nie uregulowane powyższym opisem obowiązują wg :

10.1. Ustawy

– Ustawa z dnia 7 lipca 1994 r. - Prawo budowlane (jednolity tekst Dz. U. z 2010 r. Nr 243, poz. 1623).

SPECYFIKACJE TECHNICZNE

przebudowy budynku Centrum Aktywności Senioralnej w Wołowie,

ul. Inwalidów Wojennych 26a, 56-100 Wołów,

dz. nr 53/3, obręb Wołów,

BRANŻA BUDOWLANA.

- Ustawa z dnia 29 stycznia 2004 r. - Prawo zamówień publicznych (Dz. U. Nr 19, poz. 177; jednolity tekst Dz. U. z 2010r. Nr 113 poz.759).
- Ustawa z dnia 16 kwietnia 2004 r. - o wyrobach budowlanych (Dz. U. Nr 92, poz. 881).
- Ustawa z dnia 24 sierpnia 1991 r. - o ochronie przeciwpożarowej (jednolity tekst Dz. U. z 2009 r. Nr 178, poz. 1380).
- Ustawa z dnia 21 grudnia 2004 r. - o dozorcze technicznym (Dz. U. Nr 122, poz. 1321 z późn. zm.).
- Ustawa z dnia 27 kwietnia 2001 r. - Prawo ochrony środowiska (jednolity tekst Dz. U. z 2008r. Nr 25, poz. 150).
- Ustawa z dnia 21 marca 1985 r. - o drogach publicznych (jednolity tekst Dz. U. z 2007r. Nr 19, poz. 125).

10.2. Rozporządzenia

- Rozporządzenie Ministra Infrastruktury z dnia 11 sierpnia 2004r. - w sprawie systemów oceny zgodności wyrobów budowlanych oraz sposobu ich oznaczania znakowaniem CE (Dz. U. z 2004r. Nr 195, poz. 2011).
- Rozporządzenie Ministra Infrastruktury z dnia 8 listopada 2004 r. - w sprawie określenia polskich jednostek organizacyjnych upoważnionych do wydawania europejskich aprobat technicznych, zakresu i formy aprobat oraz trybu ich udzielania, uchylania lub zmiany (Dz. U. z 2004r. Nr 249, poz. 2497).
- Rozporządzenie Ministra Pracy i Polityki Społecznej z dnia 26 września 1997 r. - w sprawie ogólnych przepisów bezpieczeństwa i higieny pracy (Dz. U. Nr 169, poz. 1650).
- Rozporządzenie Ministra Infrastruktury z dnia 6 lutego 2003 r. - w sprawie bezpieczeństwa i higieny pracy podczas wykonywania robót budowlanych (Dz. U. Nr 47, poz. 401).
- Rozporządzenie Ministra Infrastruktury z dnia 23 czerwca 2003 r. - w sprawie informacji dotyczącej bezpieczeństwa i ochrony zdrowia oraz planu bezpieczeństwa i ochrony zdrowia (Dz. U. Nr 120, poz. 1126).
- Rozporządzenie Ministra Infrastruktury z dnia 2 września 2004 r. - w sprawie szczegółowego zakresu i formy dokumentacji projektowej, specyfikacji technicznych wykonania i odbioru robót budowlanych oraz programu funkcjonalno-użytkowego (Dz. U. Nr 202, poz. 2072).
- Rozporządzenie Ministra Infrastruktury z dnia 11 sierpnia 2004 r. - w sprawie sposobów deklarowania wyrobów budowlanych oraz sposobu znakowania ich znakiem budowlanym (Dz. U. Nr 198, poz. 2041).
- Rozporządzenie Ministra Infrastruktury z dnia 27 sierpnia 2004 r. - zmieniające rozporządzenie w sprawie dziennika budowy, montażu i rozbiórki, tablicy informacyjnej oraz ogłoszenia zamawiającego dane dotyczące bezpieczeństwa pracy i ochrony zdrowia (Dz. U. Nr 198, poz. 2042).

10.3. Inne dokumenty i instrukcje.

- „Warunki techniczne wykonania i odbioru robót budowlano-montażowych”, (tom I, II, III, IV, V) Arkady, Warszawa 1989-1990.
- „Warunki techniczne wykonania i odbioru robót budowlanych”. Instytut Techniki Budowlanej, Warszawa

UWAGA :

- przywołane w projekcie i specyfikacji normy, aprobaty atesty itp dokumenty służą wyłącznie do określenia cech jakościowych, parametrów technicznych oraz estetyki wykonania – **kazdorazowo zamawiający dopuszcza rozwiązanie równoważne**, pod warunkiem zachowania parametrów technicznych i wszelkich innych cech jakościowych oraz estetycznych zawartych w dokumentacji

SZCZEGÓŁOWA SPECYFIKACJA TECHNICZNA

Grupa 45.1			
Klasa 45.11	45111000-8	ST.01.01	Roboty rozbiórkowe

1. WSTĘP

1.1. Przedmiot SST

Przedmiotem niniejszej szczegółowej specyfikacji technicznej są wymagania dotyczące wykonania i odbioru robót rozbiórkowych występujących przy przedsięwzięciu :

„Przebudowy budynku Centrum Aktywności Senioralnej w Wołowie, ul. Inwalidów Wojennych 26a, 56-100 Wołów”

1.2. Zakres stosowania SST

Szczegółowa specyfikacja techniczna jest stosowana jako dokument przetargowy i kontraktowy przy zlecaniu i realizacji robót wymienionych w pkt. 1.1.

1.3. Zakres robót objętych SST

Roboty, których dotyczy specyfikacja obejmują wszystkie czynności umożliwiające i mające na celu wykonanie rozbiórek występujących w zakresie zadania:

1.4. Określenia podstawowe

Określenia podane w niniejszej SST są zgodne z obowiązującymi odpowiednimi normami oraz definicjami podanymi w ST Wymagania ogólne.

1.5. Ogólne wymagania dotyczące robót

Wykonawca robót jest odpowiedzialny za jakość wykonania robót, ich zgodność z dokumentacją remontu, SST.

SPECYFIKACJE TECHNICZNE

przebudowy budynku Centrum Aktywności Senioralnej w Wołowie,

ul. Inwalidów Wojennych 26a, 56-100 Wołów,

dz. nr 53/3, obręb Wołów,

BRANŻA BUDOWLANA.

2. MATERIAŁY

Dla robót rozbiórkowych materiały nie występują.

3. SPRZĘT

Do rozbiórek może być użyty dowolny sprzęt posiadający odpowiednie atesty i certyfikaty, zaakceptowany przez Zarządzającego lub Inspektora Nadzoru.

4. TRANSPORT

Transport materiałów z rozbiórki środkami transportu przydatnymi dla danego asortymentu pod względem możliwości ułożenia i umocowania ładunku oraz bezpieczeństwa transportu po uzyskaniu akceptacji Inspektora Nadzoru. Przewożony ładunek zabezpieczyć przed spadaniem i przesuwaniem.

5. WYKONANIE ROBÓT

5.1. Roboty przygotowawcze

Przed przystąpieniem do robót rozbiórkowych należy:

- teren ogrodzić i oznakować zgodnie z wymogami BHP,
- przygotować miejsce tymczasowego składowania elementów pochodzących z rozbiórki,

5.2. Roboty rozbiórkowe

Roboty prowadzić zgodnie z rozporządzeniem Ministra Infrastruktury z dnia 06.02.2003 r. (Dz.U. Nr 47 poz. 401) w sprawie bezpieczeństwa i higieny pracy podczas wykonywania robót budowlanych.

Roboty rozbiórkowe wykonywać ręcznie lub mechanicznie. Materiały uzyskane z rozbiórki składować w wyznaczonym miejscu, następnie wywieźć do utylizacji.

Wywóz lub utylizację materiałów rozbiórkowych należy udokumentować, przekazując dokumenty potwierdzające wykonanie powyższego Zamawiającemu.

6. KONTROLA JAKOŚCI ROBÓT

Wymagania dla robót rozbiórkowych podano w punktach 5.1. do 5.2

7. OBMIAR ROBÓT

Jednostkami obmiaru są:

jednostki zgodne z kosztorysem ofertowym dla danej pozycji robót.

Ilość robót określa się na podstawie dokumentacji projektowej z uwzględnieniem zmian zaaprobowanych przez Zarządzającego lub Inspektora nadzoru i sprawdzonych w naturze.

8. ODBIÓR ROBÓT

Ogólne zasady odbioru robót podano w ST.00.00 Wymagania ogólne.

Wszystkie roboty objęte ST.01.01 podlegają zasadom odbioru robót zanikających.

Przy odbiorze podlegają sprawdzeniu:

- zgodność wykonanych rozbiórek z dokumentacją rozbiórki i specyfikacją techniczną,
- uprzątnięcie elementów pochodzących z rozbiórki,
- **kontrola dokumentów potwierdzających utylizację materiałów pochodzących z rozbiórki zgodnie z obowiązującymi przepisami.**

9. PODSTAWA PŁATNOŚCI

- Ogólne ustalenia dotyczące podstawy płatności podano w ST.00.00 „Wymagania ogólne” pkt 9.

- Płaci się za roboty wykonane zgodnie z wymaganiami podanymi w punkcie 5 i odebrane przez inspektora nadzoru mierzone w jednostkach podanych w punkcie 7.

- Ceny jednostkowe (obejmujące zakres robót określonych w projekcie, specyfikacji technicznej oraz przedmiarze robót) należy przyjmować dla poszczególnych robót zgodnie z kosztorysem ofertowym.

10. UWAGI SZCZEGÓLNE

Materiały uzyskane z rozbiórek do ponownego wbudowania zakwalifikuje Zarządzający lub Inspektor nadzoru.

UWAGA :

- przywołane w projekcie i specyfikacji normy, aprobaty atesty itp dokumenty służą wyłącznie do określenia cech jakościowych, parametrów technicznych oraz estetyki wykonania – **kazdorazowo zamawiający dopuszcza rozwiązanie równoważne**, pod warunkiem zachowania parametrów technicznych i wszelkich innych cech jakościowych oraz estetycznych zawartych w dokumentacji

UWAGA :

- przywołane w specyfikacji nazwy handlowe materiałów i urządzenia nie są wskazaniem miejsca pochodzenia i producenta, a służą wyłącznie do określenia cech jakościowych, parametrów technicznych oraz estetyki wykonania,
- dopuszcza się zastosowanie materiałów i urządzeń innych marek od przywołanych w dokumentacji i specyfikacji (tj. odpowiedników), pod warunkiem zachowania parametrów technicznych i wszelkich innych cech jakościowych oraz estetycznych zawartych w dokumentacji oraz uzgodnienia ich z Inwestorem, Inspektorem nadzoru i Projektantem.

SPECYFIKACJE TECHNICZNE

przebudowy budynku Centrum Aktywności Senioralnej w Wołowie,

ul. Inwalidów Wojennych 26a, 56-100 Wołów,

dz. nr 53/3, obręb Wołów,

BRANŻA BUDOWLANA.

SZCZEGÓŁOWA SPECYFIKACJA TECHNICZNA

Grupa 45.2			
Klasa 45.22	45223210-1	ST.02.01	Elementy i konstrukcje stalowe

1. WSTĘP.

1.1. Przedmiot SST.

Przedmiotem niniejszej szczegółowej specyfikacji technicznej są wymagania dotyczące wykonania i odbioru elementów stalowych występujących przy przedsięwzięciu:

„Przebudowy budynku Centrum Aktywności Senioralnej w Wołowie, ul. Inwalidów Wojennych 26a, 56-100 Wołów”

1.2. Zakres stosowania SST.

Szczegółowa specyfikacja techniczna jest stosowana jako dokument przetargowy i kontraktowy przy zleceniu i realizacji robót wymienionych w pkt. 1.1.

1.3. Zakres robót objętych SST.

Roboty, których dotyczy specyfikacja, obejmują wszystkie czynności i prace mające na celu wykonanie i montaż zewnętrznych i wewnętrznych konstrukcji stalowych związanych z wykonaniem zadania:

- wzmocnienia ścian, nadproża.

1.4. Określenia podstawowe.

Określenia podane w niniejszej SST są zgodne z obowiązującymi odpowiednimi normami.

1.5. Ogólne wymagania dotyczące robót.

Wykonawca robót jest odpowiedzialny za jakość ich wykonania oraz za zgodność z dokumentacją projektową, SST i poleceniami Inspektora nadzoru.

2. MATERIAŁY.

2.1. Ogólne wymagania dotyczące materiałów, ich pozyskiwania podano w ST.00.00 Wymagania ogólne" pkt 2.

2.2. Stal.

Do konstrukcji stalowych stosuje się wyroby walcowane gotowe ze stali klasy I gatunków St3S, St3SX, St3SY wg PN-EN 10025;2002. Połączenia elementów wykonać jako spawane, nitowane lub skręcane na śruby (dopuszczalne błędy wykonania elementów powinny odpowiadać wymaganiom normy PN-80/M-02138)

Spawanie elementów powinno być wykonane zgodnie z normą DIN 18800 cz.7

2.3. Powłoki malarskie.

Miniowe farby podkładowe, chlorokauczukowe farby nawierzchniowe, przeciwpożarowe farby pęczniące w klasie wymaganej w projekcie.

Elementy konstrukcji nośnej winny być śrutowane w wytwórni oraz pokryte warstwą powłokową – antykorozyjną (zgodnie z wytycznymi instrukcji ITB nr 400/2004 i normy DIN ISO 12944).

Konstrukcja drugorzędna – zabezpieczona powłoką farby

2.3.1. Zabezpieczenie antykorozyjne konstrukcji stalowej (wg pkt. 5.6).

2.4. Materiały montażowe (łączniki mechaniczne, listwy uszczelniające)

Łączniki mechaniczne związane z zastosowanym systemem okładzin lub zalecane przez producentów (blach).

2.5. Badania na budowie

Każdy element dostarczony na budowę podlega odbiorowi pod względem:

- jakości materiałów, spoin, otworów na śruby,
- zgodności z projektem,
- zgodności z atestem wytwórni,
- jakości wykonania z uwzględnieniem dopuszczalnych tolerancji.
- jakości powłok antykorozyjnych.

SPECYFIKACJE TECHNICZNE

przebudowy budynku Centrum Aktywności Senioralnej w Wołowie,

ul. Inwalidów Wojennych 26a, 56-100 Wołów,

dz. nr 53/3, obręb Wołów,

BRANŻA BUDOWLANA.

Odbiór konstrukcji oraz ewentualne zalecenia co do sposobu naprawy powstałych uszkodzeń w czasie transportu potwierdza Inżynier wpisem do dziennika budowy.

2.6. Składowanie elementów.

Wszystkie wyroby należy przechowywać w magazynach zamkniętych, suchych i przewiewnych, zabezpieczonych przed opadami atmosferycznymi. Podłogi w pomieszczeniu magazynowym powinny być utwardzone, poziome i równe. Wyroby należy układać w jednej lub kilku warstwach w odległości nie mniejszej niż 1 m od czynnych urządzeń grzejnych i zabezpieczyć przed uszkodzeniem.

3. SPRZĘT.

Oprócz wymogów określonych w PN-B-06200 – 1997r „Konstrukcje budowlane, warunki wykonania i odbioru. Wymagania podstawowe” należy stosować się do wymogów w określonych, w instrukcji montażu producentów zastosowanych blach.

Roboty można wykonać przy użyciu dowolnego typu sprzętu posiadającego odpowiednie atesty i certyfikaty, zaakceptowanego przez Inspektora Nadzoru.

Dobór sprzętu montażowego do wykonania poszczególnych robót jest częścią projektu technologii i organizacji robót, który należy wykonać przed przystąpieniem do robót i uzyskać akceptację Inspektora Nadzoru.

Sprzęt ma spełniać wymogi BHP, osoby go obsługujące powinny być odpowiednio przeszkolone.

Sprzęt podlegający przepisom o dozorcze technicznym, powinien posiadać dokumenty uprawniające do jego eksploatacji.

Sprzęt taki powinien mieć trwałe i wyraźny napis podający dane ważne dla jego prawidłowej eksploatacji (udźwig, nośność itp.)

4. TRANSPORT I SKŁADOWANIE.

Transport i przechowywanie wg wymagań ogólnych ST.00.00 „Wymagania ogólne” oraz wg instrukcji producenta.

Każda partia wyrobów powinna zawierać wszystkie elementy przewidziane projektem lub odpowiednią normą. Elementy do transportu należy zabezpieczyć przed uszkodzeniem.

Elementy mogą być przewożone dowolnym środkiem transportu, zabezpieczone przed uszkodzeniem, przesunięciem oraz utratą stateczności.

4.1. Transport poziomy elementów.

Sposób załadunku i umocowania elementów na środki transportu powinien zapewniać ich stateczność i ochronę przed przesunięciem się ładunku podczas transportu.

Elementy wiotkie oraz przestrzenne powinny być odpowiednio zabezpieczone przed odkształceniem i zdeformowaniem.

4.2. Transport pionowy elementów składanych.

Uchwyty do zamocowania stężeń nie powinny być zniekształcone lub wygięte.

Podnoszone elementy powinny być zabezpieczone przed odkształceniem, na przykład przez zastosowanie podkładek drewnianych pod pęta lub haki podnoszące elementy.

4.3. Składowanie elementów

Elementy należy układać na podkładkach drewnianych dla zabezpieczenia od zetknięcia z ziemią, zalania wodą i gromadzenia się wody w zagłębieniach konstrukcji. Przy układaniu elementów w stosy pionowe należy stosować odpowiednio rozłożone podkładki drewniane między elementami, dla zabezpieczenia elementów przed odkształceniami wskutek przegięcia lub docisku, oraz zachować odstępy umożliwiające bezpieczne podnoszenie elementów.

Przy składowaniu elementów w bazach (magazynach) na dłuższy okres czasu należy przeprowadzać okresową kontrolę elementów, zwracając szczególnie uwagę na zabezpieczenie przed korozją.

5. WYKONANIE ROBÓT.

5.1. Przed rozpoczęciem montażu należy sprawdzić:

- prawidłowość wykonania elementów konstrukcji stalowej,
- możliwość mocowania elementów podłoża i słupów betonowych,
- jakość dostarczonych elementów do wbudowania,
- zgodność wymiarów dostarczonych elementów stalowych z projektem.

5.2. Elementy powinny być osadzone zgodnie z dokumentacją techniczną, normami lub instrukcją producenta.

5.3. Elementy powinny być trwale zakotwiczone w podłożu.

5.4. Powłoki malarskie powinny być jednolite, bez widocznych poprawek, śladów pędzla, rys i odprysków i spełniać wymagania podane dla robót malarskich.

5.5. Konstrukcje stalowe

Konstrukcję stalową należy wykonać w wyspecjalizowanej wytwórni dysponującej wykwalifikowanymi pracownikami i odpowiednim oprzyrządowaniem.

Przy pracach spawalniczych pracownicy muszą posiadać wymagane przepisami uprawnienia.

Konstrukcja stalowa powinna być zabezpieczona w wytwórni powłoką antykorozyjną.

W przypadku poważniejszych uszkodzeń elementy konstrukcji należy naprawić w wytwórni.

Montaż konstrukcji należy przeprowadzać w sposób zapewniający stateczność poszczególnych elementów i całości w każdej fazie.

Przy montażu należy zwrócić uwagę na kolejność montażu zapewniającą nie uszkodzenie elementów składowych.

Wszystkie roboty montażowe powinny być przeprowadzone przez wykwalifikowanych pracowników.

Elementy kotwiące konstrukcji stalowych zewnętrznych nie mogą powodować powstawania mostków termicznych i zagrożenia

SPECYFIKACJE TECHNICZNE

przebudowy budynku Centrum Aktywności Senioralnej w Wołowie,

ul. Inwalidów Wojennych 26a, 56-100 Wołów,

dz. nr 53/3, obręb Wołów,

BRANŻA BUDOWLANA.

powstawania przecieków i zacieków z wody deszczowej.

Kotwienie w podłożu nie może spowodować uszkodzenia warstw izolacji termicznej, przeciwwodnej, przeciwwilgociowej i paroizolacji.

Śruby kotwiące nie mogą być dostępne do odkręcenia dla osób postronnych.

6. KONTROLA JAKOŚCI.

6.1. Badanie materiałów użytych na konstrukcję należy przeprowadzić na podstawie załączonych zaświadczeń o jakości wystawionych przez producenta stwierdzających zgodność z wymaganiami dokumentacji i normami państwowymi.

Stosować zasady kontroli wg zasad ogólnych oraz instrukcji producenta konstrukcji.

Do odbioru robót powinny być przrdożone : dziennik budowy, dziennik montażu, oraz dokumentacja powykonawcza z naniesionymi zmianami dokonanymi w trakcie montażu.

6.2. Badanie gotowych elementów powinno obejmować:

- sprawdzenie wymiarów, wykończenia powierzchni, zabezpieczenia antykorozyjnego, połączeń konstrukcyjnych. Z przeprowadzonych badań należy sporządzić protokół odbioru.

6.3. Badanie jakości wbudowania powinno obejmować:

- sprawdzenie stanu i wyglądu elementów pod względem równości, pionowości i spoziomowania,
- sprawdzenie rozmieszczenia miejsc i sposobu mocowania,
- sprawdzenie uszczelnienia pomiędzy elementami
- stan i wygląd wbudowanych elementów oraz ich zgodność z dokumentacją

Roboty podlegają odbiorowi.

7. OBMIAR ROBÓT.

7.1. Ogólne zasady obmiaru robót podano w ST.00.00. "Wymagania ogólne" pkt 7.

7.2. Zasady obmiarowania

Jednostkami obmiaru są: t,

jednostki zgodne z kosztorysem ofertowym dla danej pozycji robót .

Ilość robót określa się na podstawie dokumentacji projektowej z uwzględnieniem zmian zaaprobowanych przez Inspektora nadzoru i sprawdzonych w naturze.

Uwaga w zakresie obmiarowania dostawy i montażu konstrukcji stalowej i blach dopuszcza się stosowanie indywidualnych metod obmiarowania zawartych w umowie z firma dostawcy i firmą montażową

Płaci się za wykonaną i wbudowaną ilość konstrukcji, zgodnie z dokumentacją projektową.

W przypadku rozbieżności pomiędzy dokumentacją a stanem faktycznym obmiar określa się według stanu faktycznego.

8. ODBIÓR ROBÓT.

8.1. Wymagania ogólne

Ogólne wymagania dotyczące odbioru robót podano w ST.00.00. "Wymagania ogólne".

Jeżeli ,wszystkie sprawdzenia i badania dadzą wynik dodatni, należy uznać wykonanie robót za właściwe. W przypadku gdy chociaż jedno ze sprawdzeń da wynik ujemny, należy uznać albo całość robót albo tylko ich część za wykonane niewłaściwie.

W razie uznania całości lub części robót za wykonane niewłaściwie należy ustalić, czy stwierdzone odstępstwa od postanowień dokumentacji i warunków technicznych zagrażają bezpieczeństwu budowli lub uniemożliwiają jej użytkowanie zgodnie z przeznaczeniem.

Konstrukcje zagrażające bezpieczeństwu budowli lub uniemożliwiające jej użytkowanie zgodnie z przeznaczeniem powinny być rozbrane oraz ponownie wykonane w :sposób prawidłowy na koszt wykonawcy oraz przedstawione do odbioru.

8.2. Wymagania szczegółowe.

Oprócz wymogów określonych w PN-B-06200-1997r „Konstrukcje stalowe budowlane Warunki wykonania i odbioru. Wymagania podstawowe”, należy uwzględnić następujące uwagi:

8.2.1. Odbiór okładzin może być przeprowadzony częściowo w trakcie robót (odbiór międzyoperacyjny) oraz po zakończeniu robót.

8.2.2. Rozmieszczenie elementów powinno być zgodne z dokumentacją techniczną.

8.2.3. Do odbioru robót powinny być przedłożony projekt wykonawczy, dziennik budowy, dziennik montażu, oraz dokumentacja powykonawcza wraz z naniesionymi na projekcie zmianami dokonanymi w trakcie realizacji budowy

8.2.4. Odstępstwa od postanowień projektu powinny być uzasadnione zapisem w dzienniku budowy i potwierdzone przez nadzór techniczny albo innym równorzędnym dowodem.

8.2.5. Podstawą do oceny jest sprawdzenie jakości:

- wbudowanych materiałów,
- wykonania elementów przed ich zmontowaniem,
- gotowych elementów.

8.2.6. Badania elementów przed ich zmontowaniem powinny obejmować:

- sprawdzenie wykonania połączeń na zgodność z wymaganiami podanymi w dokumentacji technicznej,
- sprawdzenie wymiarów, konturów oraz wymiarów poszczególnych elementów, należy przeprowadzać za pomocą pomiaru taśmą lub inną miarą stalową z podziałką milimetrową, przez stwierdzenie ich zgodności z dokumentacją techniczną i wymaganiami podanymi w niniejszej Specyfikacji Technicznej.

SPECYFIKACJE TECHNICZNE

przebudowy budynku Centrum Aktywności Senioralnej w Wołowie,

ul. Inwalidów Wojennych 26a, 56-100 Wołów,

dz. nr 53/3, obręb Wołów,

BRANŻA BUDOWLANA.

8.3. Odbiory międzyoperacyjne i częściowe.

Odbiory międzyoperacyjne lub częściowe powinny być przeprowadzane w przypadkach wykonywania poszczególnych fragmentów robót oraz w przypadku gdy nie będzie dostępu do wykonanego elementu przy odbiorze końcowym. Z każdego odbioru powinien być sporządzony protokół, w którym powinna być również zawarta techniczna ocena wykonanych robót. Podczas odbioru powinny być sprawdzane:

- zgodność wykonanych robót z dokumentacją techniczną,
- rodzaj użytego materiału,
- prawidłowość wykonania złączy.

8.4. Odbiór końcowy

Wszystkie roboty podlegają zasadom odbioru robót zanikających lub ulegających zakryciu.

Odbiór obejmuje wszystkie materiały podane w punkcie 2, oraz czynności podane w punktach 5 i 6.

Odbiorem końcowym powinny być objęte elementy lub obiekty całkowicie zakończone. Do odbioru końcowego wykonawca powinien przedstawić następujące dokumenty:

- dokumentację techniczną obiektu i robót,
- protokoły badań kontrolnych lub zaświadczenia (atesty) jakości użytych materiałów
- protokoły odbiorów międzyoperacyjnych,
- zapisy w dzienniku budowy i dzienniku montażu dotyczące wykonanych robót,
- pisemne uzasadnienie odstępstw od dokumentacji potwierdzone przez nadzór techniczny.

Odbiór końcowy powinien polegać na sprawdzeniu:

- zgodności z dokumentacją techniczną i Specyfikacją Techniczną
- prawidłowości kształtu i głównych, wymiarów,
- prawidłowości zamocowań i rozstawu elementów składowych,
- prawidłowości złączy między elementami,
- dopuszczalności odchyłek wymiarowych oraz odchyłek od kierunku poziomego i pionowego.

9. PODSTAWA PŁATNOŚCI.

Ogólne ustalenia dotyczące podstawy płatności podano w ST.00.00 „Wymagania ogólne” pkt 9.

Płaci się za roboty wykonane w jednostkach podanych w p. 7.

Ceny jednostkowe (obejmujące zakres robót określonych w projekcie, specyfikacji technicznej oraz przedmiarze robót) należy przyjmować dla poszczególnych robót zgodnie z kosztorysem ofertowym.

10. PRZEPISY ZWIĄZANE.

PN-87/B-06200 Konstrukcje stalowe budowlane. Warunki wykonania i odbioru.

PN-EN 10025:2002 Wyroby walcowane na gorąco z niestopowych stali konstrukcyjnych.

PN-91/M-69430 Elektrody stalowe otulone do spawania i napawania. Ogólne badania i wymagania.

PN-75/M-69703 Spawalnictwo. Wady złączy spawanych. Nazwy i określenia.

PN-C-81911:1997 Farby epoksydowe do gruntowania odporne na czynniki chemiczne.

PN-C-81608:1998 Emalie chlorokauczukowe.

PN-80/M-02138 Tolerancje kształtu i położenia. Wartości.

PN-EN 573-2:1997 Aluminium i stopy aluminium.

PN -EN 755-1 :2001 Aluminium i stopy aluminium. Pręty, rury i kształtowniki wyciskane. Warunki techniczne kontroli o dostawy.

PN-EN 755-2:2001 Aluminium i stopy aluminium. Pręty, rury i kształtowniki wyciskane. Własności mechaniczne.

PN-EN 755-9:2004 Aluminium i stopy aluminium. Pręty, rury i kształtowniki wyciskane. Tolerancje wymiarów i kształtu kształtowników.

PN-70/H-97050 Ochrona przed korozją. Przygotowanie powierzchni.

BN-75/1076-02. Ochrona przed korozją. Powłoki metalizacyjne cynkowe i aluminiowe na konstrukcjach stalowych i żeliwnych. Wymagania i badania.

PN-71/H-97005 Elektrolityczne powłoki cynkowe.

PN-93/E-04500 Powłoki ochronne cynkowe zanurzeniowe.

Specyfikacja techniczna wykonania i odbioru robót budowlanych – B.00.00 Wymagania ogólne.

„Warunki techniczne wykonania i odbioru robót budowlanych” tom 1 część 4, wydanie Arkady - 1990 rok.

UWAGA :

- przywołane w projekcie i specyfikacji normy, aprobaty atesty itp dokumenty służą wyłącznie do określenia cech jakościowych, parametrów technicznych oraz estetyki wykonania – **kazdorazowo zamawiający dopuszcza rozwiązanie równoważne**, pod warunkiem zachowania parametrów technicznych i wszelkich innych cech jakościowych oraz estetycznych zawartych w dokumentacji

UWAGA :

- przywołane w specyfikacji nazwy handlowe materiałów i urządzenia nie są wskazaniem miejsca pochodzenia i producenta, a służą wyłącznie do określenia cech jakościowych, parametrów technicznych oraz estetyki wykonania,

SPECYFIKACJE TECHNICZNE

przebudowy budynku Centrum Aktywności Senioralnej w Wołowie,

ul. Inwalidów Wojennych 26a, 56-100 Wołów,

dz. nr 53/3, obręb Wołów,

BRANŻA BUDOWLANA.

- dopuszcza się zastosowanie materiałów i urządzeń innych marek od przywołanych w dokumentacji i specyfikacji (tj. odpowiedników), pod warunkiem zachowania parametrów technicznych i wszelkich innych cech jakościowych oraz estetycznych zawartych w dokumentacji oraz uzgodnienia ich z Inwestorem, Inspektorem nadzoru i Projektantem.

SZCZEGÓŁOWA SPECYFIKACJA TECHNICZNA

Grupa 45.4			
Klasa 45.42	45421000-4	ST.04.01	Ślusarka budowlana, stolarka

1. WSTĘP.

1.1. Przedmiot SST.

Przedmiotem niniejszej szczegółowej specyfikacji technicznej są wymagania dotyczące wykonania i odbioru ślusarki budowlanej, przegród aluminiowo-szklanych, balustrad, okładzin ze szkła profilowego itp. występujących przy przedsięwzięciu:

„Przebudowy budynku Centrum Aktywności Senioralnej w Wołowie, ul. Inwalidów Wojennych 26a, 56-100 Wołów”

1.2. Zakres stosowania SST.

Szczegółowa specyfikacja techniczna jest stosowana jako dokument przetargowy i kontraktowy przy zleceniu i realizacji robót wymienionych w pkt. I.I.

1.3. Zakres robót objętych SST.

Roboty, których dotyczy specyfikacja, obejmują wszystkie czynności i prace umożliwiające mające na celu wykonanie i montaż zewnętrznych i wewnętrznych przegród aluminiowo szklanych, okien i drzwi w systemach ślusarki aluminiowej oraz okładzin ze szkła profilowego

Dla ślusarki aluminiowej i okładzin ze szkła profilowego zakres prac do wykonania obejmuje :

- zdjęcie wymiarów na budowie,
- wykonanie obliczeń technicznych i wytrzymałościowych zgodnie z PN.
- wykonanie projektu technicznego, rysunków złożeniowych oraz rysunków montażowych,

Rysunki powinny być zatwierdzone przez architekta, konstruktora i inspektora nadzoru przed rozpoczęciem produkcji.

- wykonanie konstrukcji, wraz ze wzmocnieniami, dostarczenie na budowę.
- montaż konstrukcji w budynku.
- montaż pakietów szklanych,.
- zabezpieczenie elementów

1.4. Określenia podstawowe.

Określenia podane w niniejszej SST są zgodne z obowiązującymi odpowiednimi normami.

1.5. Ogólne wymagania dotyczące robót.

Wykonawca robót jest odpowiedzialny za jakość ich wykonania oraz za zgodność z dokumentacją projektową, SST i poleceniami Inspektora nadzoru.

2. MATERIAŁY.

2.1. Ogólne wymagania dotyczące materiałów, ich pozyskiwania podano w ST.00.00 Wymagania ogólne" pkt 2.

Ponadto materiały stosowane do wykonywania powyższych robót powinny mieć:

- Aprobata Techniczne lub być produkowane zgodnie z obowiązującymi normami,
- Certyfikat lub Deklarację Zgodności z Aprobata Techniczną lub z PN,
- Certyfikat na znak bezpieczeństwa,
- Certyfikat zgodności ze zharmonizowaną normą europejską wprowadzoną do zbioru norm polskich.

Sposób transportu i składowania powinien być zgodny z warunkami i wymaganiami podanymi przez producenta.

Wykonawca obowiązany jest posiadać na budowie pełną dokumentację dotyczącą składowanych na budowie materiałów przeznaczonych do wykonania robót.

2.2. Ślusarka aluminiowa.

2.2.1 Zastosowane systemy aluminiowe (Aluprof Metalplast, Alufire – lub innych j firm o analogicznych parametrach)

System okienny-drzwiowy z przegrodą termiczną dla przegród zewnętrznych, do konstruowania elementów budowlanych typu: okna, drzwi, witryny i elewacje.

W systemie zaleca się montowanie okuć renomowanych firm: np. AUBI Baubeschlage GmbH, SIEGENA-FRANK. Lub innych równoważnych,

Szklenie zespolonym pakietem termoizolacyjnym z podwójną szybą – dla przegród zewnętrznych.

System okienny-drzwiowy „zimny”, z profili aluminiowych - szklenie pakietem pojedynczym.

Wzmocnienia konstrukcji, elementy montażowe, łączniki, blachy, izolacja termiczna, materiały pomocnicze w ilości niezbędnej do

SPECYFIKACJE TECHNICZNE

przebudowy budynku Centrum Aktywności Senioralnej w Wołowie,

ul. Inwalidów Wojennych 26a, 56-100 Wołów,

dz. nr 53/3, obręb Wołów,

BRANŻA BUDOWLANA.

prawidłowego wykonania i montażu przegród.

Powierzchnie kształowników powinny być wykończone powłokami anodowymi lub powłokami proszkowymi poliestrowymi, stosowanymi jako zabezpieczenie przed korozją.

Powłoki anodowe powinny spełniać następujące wymagania:

- grubość warstwy oznaczana wg PN-90/-04606/01- 20-30 cm,

- wygląd zewnętrzny zgodny z PN-80/H-97023,

- stopień uszczelnienia powłoki wg PN-90/H-04606/02,

- odporność powłoki na korozję wg PN-76/H-04606/03,

Powłoki poliestrowe proszkowe:

- grubość warstwy oznaczana wg PN-93/C-81515- 75-5-m

Uszczelki przyszybowe, przymykowe i centralna są wykonać z kauczuku syntetycznego. Uszczelki łączą się ze sobą w procesie klejenia.

Elementy złączne (wkrety samogwintujące, śruby, nakrętki, podkładki) stosowane do wykonywania połączeń, wykonać ze stali nierdzewnej.

Okucia powinny być mocowane do kształowników okien i drzwi zgodnie z dokumentacją systemową. Typy okuć powinny być dostosowane do ciężaru własnego skrzydeł oraz do obciążeń eksploatacyjnych.

Materiały uzupełniające (podkładki pod szyby, kleje, wełna mineralna, pianka poliuretanowa i silikony do uszczelnienia połączeń) zgodnie z dokumentacją systemową.

Każde zewnętrzne okno i drzwi należy wyposażyć w efektywny system odprowadzania wody i wentylacji. Metodę wykonania oraz rozmieszczenie otworów odpowietrzających i odwadniających pokazują katalogi warsztatowe odpowiednich systemów.

2.3. Badania na budowie

2.3.1. Każdy element dostarczony na budowę podlega odbiorowi pod względem:

- jakości materiałów, spoin, otworów na śruby,
- zgodności z projektem,
- zgodności z atestem wytwórni,
- jakości wykonania z uwzględnieniem dopuszczalnych tolerancji.
- jakości powłok antykorozyjnych.

Odbiór konstrukcji oraz ewentualne zalecenia co do sposobu naprawy powstałych uszkodzeń w czasie transportu potwierdza Inżynier wpisem do dziennika budowy.

Dostarczona ślusarka powinna być kompletnie wykończoną wraz z okuciami, uszczelkami i powłokami antykorozyjnymi itp.

2.4. Składowanie elementów.

Wszystkie wyroby należy przechowywać w magazynach zamkniętych, suchych i przewiewnych, zabezpieczonych przed opadami atmosferycznymi. Podłogi w pomieszczeniu magazynowym powinny być utwardzone, poziome i równe. Wyroby należy układać w jednej lub kilku warstwach w odległości nie mniejszej niż 1 m od czynnych urządzeń grzejnych i zabezpieczyć przed uszkodzeniem.

3. SPRZĘT.

Roboty można wykonać użyciu dowolnego typu sprzętu posiadającego odpowiednie atesty i certyfikaty, zaakceptowanego przez Inspektora Nadzoru.

Sprzęt ma spełniać wymogi BHP, osoby go obsługujące powinny być odpowiednio przeszkolone.

4. TRANSPORT.

Transport i przechowywanie wg wymagań ogólnych ST ST B.00.00 „Wymagania ogólne” oraz wg instrukcji producenta.

Każda partia wyrobów powinna zawierać wszystkie elementy przewidziane projektem lub odpowiednią normą. Elementy do transportu należy zabezpieczyć przed uszkodzeniem.

Elementy mogą być przewożone dowolnym środkiem transportu, oraz zabezpieczone przed uszkodzeniem, przesunięciem oraz utratą stateczności.

5. WYKONANIE ROBÓT.

5.1. Wymagania ogólne .

5.1.1. Przed rozpoczęciem montażu należy sprawdzić:

- prawidłowość wykonania ościeży, podłoży
- możliwość mocowania elementów do ścian, podłoży
- jakość dostarczonych elementów do wbudowania.

5.1.2. Elementy powinny być osadzone zgodnie z dokumentacją techniczną, normami lub instrukcją producenta.

5.1.3. Elementy powinny być trwale zakotwione w ścianach budynku, podłożu, konstrukcji stalowej.

5.1.4. Powłoki malarskie powinny być jednolite, bez widocznych poprawek, śladów pędzla, rys i odprysków i spełniać wymagania podane dla robót malarskich .

5.2. Ślusarka aluminiowa

5.2.1. Montaż.

Przed osadzeniem stolarki i ślusarki należy sprawdzić dokładność wykonania ościeża i stan powierzchni, do których ma przylegać

SPECYFIKACJE TECHNICZNE

przebudowy budynku Centrum Aktywności Senioralnej w Wołowie,

ul. Inwalidów Wojennych 26a, 56-100 Wołów,

dz. nr 53/3, obręb Wołów,

BRANŻA BUDOWLANA.

ościeżnica.

W przypadku występowania wad w wykonaniu ościeża lub zabrudzenia powierzchni ościeża, ościeże należy oczyścić i naprawić.

Dopuszczalne odchyłki wymiarów otworów określono w normach.

Stolarkę i ślusarkę należy zamocowywać w ościeżu zgodnie z wymaganiami określonymi w normach.

W sprawdzone i przygotowane ościeże, o oczyszczonych z pyłu powierzchniach należy wstawić ślusarkę na podkładkach lub listwach.

Ustawienie ślusarki należy sprawdzić w pionie i poziomie oraz dokonać pomiaru przekątnych.

Dopuszczalne odchylenie od pionu i poziomu nie powinno być większe niż 2 mm na 1 m wysokości, jednak nie więcej niż 3 mm na całej długości elementów ościeżnicy.

Odchylenie ościeżnicy od płaszczyzny pionowej nie może być większe niż 2 mm.

Różnice wymiarów przekątnych nie powinny być większe niż:

- 1 mm przy długości przekątnej do 1 m
- 2 mm przy długości przekątnej do 2 m
- 3 mm przy długości przekątnej powyżej 2 m

Po ustawieniu okna lub drzwi należy sprawdzić sprawność działania skrzydeł przy otwieraniu i zamykaniu.

Zamocowane okno lub drzwi należy uszczelnić pod względem termicznym.

Okna aluminiowe mocować w ścianach za pomocą specjalnych uchwytów ustalających wykonanych z aluminium lub stali ocynkowanej. Uchwyty te są przytwierdzone do ściany wewnętrznej w przypadku murów szczelinowych.

Mocowanie do ściany zewnętrznej jest także możliwe ale należy wówczas stosować specjalne izolowane elementy kotwiące.

Szczelina pomiędzy oknem a ścianą wypełniana jest materiałem uszczelniającym w postaci pianki. Wnęki otworów okiennych tynkowane są po zamontowaniu konstrukcji aluminiowej oraz po zakończeniu tynkowania sąsiednich ścian. Wykończenia połączenia ościeżnicy aluminiowej ze ścianą powinno przypominać spoinę trójkątną i zachodzić co najmniej 6 mm na ościeżnicę i ścianę. Masa musi zapewniać wodoszczelność.

Podczas montażu okien w budynku należy stosować następujące elementy kotwiące:

Na wysokości elementu po obydwu stronach okna stosować co najmniej po dwa elementy mocujące w odległości nie większej niż 200 mm od naroża.

Maksymalna odległość pomiędzy punktami mocowania wynosi 700 mm.

Dodatkowe elementy mocujące stosowane są przy punktach zamykających, aby zapobiec powstaniu odkształceń podczas zamykania.

Na szerokości elementu – jeden element kotwiący /1mb.

W oknach rozwieranych o szerokości większej niż 700 mm stosowane są klocki podpierające ułatwiające prawidłowe ustawienie skrzydła względem ościeżnicy przy zamykaniu. Jeżeli szerokość okna przekracza 1400 mm stosuje się dwa komplety klocków. Klocki podpierające stosuje się zawsze jeżeli szerokość okna przekracza jego wysokość.

Producent ślusarki powinien dysponować wszelkim niezbędnym sprzętem, rusztowaniem, kadrą pracowników wykwalifikowanych itd. niezbędnymi do przygotowania konstrukcji w warsztacie i zamontowania na budowie.

5.2.2. Dylatacje.

Dylatacje w konstrukcji przegrody w odstępach przewidzianych systemem.

Wszystkie przegrody szklane oprócz pojedynczych okien i drzwi montowane do konstrukcji dodatkowej, /wzmocnienia słupkami stalowymi ocynkowanymi/ oraz konstrukcji budynku z dylatacją uniemożliwiająca przenoszenie ruchów konstrukcji budowlanej na przegrody szklane /praca konstrukcyjna, ruchy termiczne/.

Stosować w połączeniach łączniki dylatacyjne.

Należy wykluczyć bezpośredni kontakt powierzchni lakierowanego i anodowanego aluminium z wykonywanymi na mokro cementowymi i wapiennymi zaprawami tynkarskimi.

W przypadku konieczności wykonania robót wykończeniowych na mokro wokół wbudowanych konstrukcji aluminiowych należy na czas robót zabezpieczyć konstrukcję folią PCW.

Między powierzchnią profili a tynkiem lub inną zewnętrzną warstwą licową należy pozostawić szczelinę min. 5 mm, którą po zakończeniu robót wypełnia się trwale plastyczną masą uszczelniającą.

Nie wolno dopuścić do bezpośredniego kontaktu aluminium z innymi metalami oprócz cynku. W takich wypadkach należy stosować warstwę izolacji, np. taśmę z kauczuku EPDM. Wyjątek stanowi powierzchnia cynkowa lub w pełni ocynkowana gr. min. 35 µm. Cięcia elementów stalowych ocynkowanych zabezpieczać przekładkami.

Nie wolno dopuścić do bezpośredniego kontaktu aluminium z drewnem z orzecha, dębu oraz innymi gatunkami, w przypadku impregnowania środkami zawierającymi sole miedzi, rtęci lub związki fluoru.

5.2.3. Wykończenie powierzchni.

Profile aluminiowe anodowane i pokrywane powłoką lakierniczą.

- oczyszczenie i odtłuszczenie powierzchni
- naniesienie warstwy antykorozyjnej na bazie chromu, zapewniającej również przyczepność powłoki malarskiej
- płukanie wodą demineralizowaną

SPECYFIKACJE TECHNICZNE

przebudowy budynku Centrum Aktywności Senioralnej w Wołowie,

ul. Inwalidów Wojennych 26a, 56-100 Wołów,

dz. nr 53/3, obręb Wołów,

BRANŻA BUDOWLANA.

- malowanie proszkowe, powłoka poliestrowa min. gr. 65 µm.

5.2.4 Szklenie:

Pakiety szklane pojedyncze i podwójne termoizolacyjne, szkło bezpieczne wg zestawienia przegród.

Producent szkła powinien udzielać min. 10 letniej gwarancji na przyczepność podkładu szkła elewacyjnego i odporność na pęknięcie pod wpływem naprężeń w szkle i skoków temperatury.

Próbki szkła należy zaprezentować do akceptacji architekta i Inwestora.

Szyby nie mogą się stykać z ramą aluminiową, musi spoczywać na podkładkach od szkła. Stosować podkładki regulacyjne i podpierające.

5.2.5. Wyposażenie:

W przypadku ciężaru szyb >90 kg stosować zawiasy wzmocnione.

W drzwiach o ciężarze do 100kg stosować 3 zawiasy – jeden w dolnej części skrzydła, 2 na górze. Zawiasy z regulacją pionową i poziomą.

Zamki z aluminium, co zapobiega korozji elementów aluminiowych.

Wszystkie uszczelki z kauczuku EPDM.

Wkręty montażowe, w akcesoriach – wszystkie ze stali nierdzewnej.

6. KONTROLA JAKOŚCI.

6.1. Badanie materiałów użytych na konstrukcję należy przeprowadzić na podstawie załączonych zaświadczeń o jakości wystawionych przez producenta stwierdzających zgodność z wymaganiami dokumentacji i normami państwowymi.

Stosować zasady kontroli wg zasad ogólnych oraz instrukcji producenta systemu ślusarki.

Zasady prowadzenia kontroli jakości dla ślusarki okiennej i drzwiowej powinny być zgodne z postanowieniami normy PN-88/B-10085 wraz ze zmianami A1 i A2 dla stolarki okiennej i drzwiowej drewnianej i z tworzyw sztucznych.

Kontrola jakości wyrobów szklarskich powinna być przeprowadzona zgodnie z wymaganiami podanymi w normie PN-72/B-10180.

6.2. Badanie gotowych elementów powinno obejmować:

- sprawdzenie wymiarów, wykończenia powierzchni, zabezpieczenia antykorozyjnego, połączeń konstrukcyjnych, prawidłowego działania części ruchomych. Z przeprowadzonych badań należy sporządzić protokół odbioru.

6.3. Badanie jakości wbudowania powinno obejmować:

6.3.1. Dla ślusarki aluminiowej

- zgodność wymiarów
- jakość materiałów, z których stolarka została wykonana
- prawidłowość wykonania z uwzględnieniem szczegółów konstrukcyjnych
- sprawność działania skrzydeł i elementów ruchomych oraz funkcjonowania okuć
- wodoszczelność przegród.

6.3.2. Dla pozostałych elementów :

- sprawdzenie stanu i wyglądu elementów pod względem równości, pionowości i spoziomowania,
- sprawdzenie rozmieszczenia miejsc i sposobu mocowania,
- sprawdzenie uszczelnienia pomiędzy elementami
- sprawdzenie działania części ruchomych,
- stan i wygląd wbudowanych elementów oraz ich zgodność z dokumentacją

Roboty podlegają odbiorowi.

7. OBMIAR ROBÓT.

Jednostkami obmiaru są:

jednostki zgodne z kosztorysem ofertowym dla danej pozycji robót .

Ilość robót określa się na podstawie dokumentacji projektowej z uwzględnieniem zmian zaaprobowanych przez Inspektora nadzoru i sprawdzonych w naturze.

Uwaga w zakresie obmiarowania dostawy i montażu ślusarki aluminiowej dopuszcza się stosowanie indywidualnych metod obmiarowania zawartych w umowie z firma dostawcy i firmą montażową.

8. ODBIÓR ROBÓT.

Wszystkie roboty podlegają zasadom odbioru robót zanikających lub ulegających zakryciu.

Odbiór obejmuje wszystkie materiały podane w punkcie 2, oraz czynności podane w punktach 5 i 6.

9. PODSTAWA PŁATNOŚCI.

Ogólne ustalenia dotyczące podstawy płatności podano w ST.00.00 „Wymagania ogólne” pkt 9.

Płaci się za roboty wykonane w jednostkach podanych w p. 7.

Ceny jednostkowe (obejmujące zakres robót określonych w projekcie, specyfikacji technicznej oraz przedmiarze robót) należy przyjmować dla poszczególnych robót zgodnie z kosztorysem ofertowym.

10. PRZEPISY ZWIĄZANE.

SPECYFIKACJE TECHNICZNE

przebudowy budynku Centrum Aktywności Senioralnej w Wołowie,

ul. Inwalidów Wojennych 26a, 56-100 Wołów,

dz. nr 53/3, obręb Wołów,

BRANŻA BUDOWLANA.

PN-88/B-10085 + zmiana A1 i A2 Stolarka budowlana. Okna i drzwi. Wymagania i badania.

PN-72/B-10180 Roboty szklarskie. Warunki i badania techniczne przy odbiorze.

BN-79/7150-01 Stolarka budowlana. Pakowanie, przechowywanie i transport.

PN-80/M-02138. Tolerancje kształtu i położenia. Wartości.

PN-87/B-06200 Konstrukcje stalowe budowlane. Warunki wykonania i odbioru.

PN-EN 10025:2002 Wyroby walcowane na gorąco z niestopowych stali konstrukcyjnych.

PN-91/M-69430 Elektrody stalowe otulone do spawania i napawania. Ogólne badania i wymagania.

PN-75/M-69703 Spawalnictwo. Wady złączy spawanych. Nazwy i określenia.

PN-C-81911:1997 Farby epoksydowe do gruntowania odporne na czynniki chemiczne.

PN-C-81608:1998 Emalie chlorokauczukowe.

PN-80/M-02138 Tolerancje kształtu i położenia. Wartości.

PN-EN 573-2:1997 Aluminium i stopy aluminium.

PN -EN 755-1 :2001 Aluminium i stopy aluminium. Pręty, rury i kształtowniki wyciskane. Warunki techniczne kontroli o dostawy.

PN-EN 755-2:2001 Aluminium i stopy aluminium. Pręty, rury i kształtowniki wyciskane. Własności mechaniczne.

PN-EN 755-9:2004 Aluminium i stopy aluminium. Pręty, rury i kształtowniki wyciskane. Tolerancje wymiarów i kształtu kształtowników.

PN-70/H-97050 Ochrona przed korozją. Przygotowanie powierzchni.

BN-75/1076-02. Ochrona przed korozją. Powłoki metalizacyjne cynkowe i aluminiowe na konstrukcjach stalowych i żeliwnych.

Wymagania i badania.

PN-71/H-97005 Elektrolityczne powłoki cynkowe.

PN-93/E-04500 Powłoki ochronne cynkowe zanurzeniowe.

Specyfikacja techniczna wykonania i odbioru robót budowlanych – ST.00.00 Wymagania ogólne.

„Warunki techniczne wykonania i odbioru robót budowlanych” tom 1 część 4, wydanie Arkady - 1990 rok.

UWAGA :

- przywołane w specyfikacji nazwy handlowe materiałów i urządzenia nie są wskazaniem miejsca pochodzenia i producenta, a służą wyłącznie do określenia cech jakościowych, parametrów technicznych oraz estetyki wykonania,
- dopuszcza się zastosowanie materiałów i urządzeń innych marek od przywołanych w dokumentacji i specyfikacji (tj. dpowiedników), pod warunkiem zachowania parametrów technicznych i wszelkich innych cech jakościowych oraz estetycznych zawartych w dokumentacji oraz uzgodnienia ich z Inwestorem, Inspektorem nadzoru i Projektantem.

SZCZEGÓŁOWA SPECYFIKACJA TECHNICZNA

Grupa 45.2			
Klasa 45.26	45262300-4	ST.02.05	Roboty betonowe i zbrojarskie

1. WSTĘP

1.1. Przedmiot SST

Przedmiotem niniejszej szczegółowej specyfikacji technicznej (SST) są wymagania dotyczące wykonania i odbioru robót związanych z wykonaniem konstrukcji betonowych i żelbetowych wylewanych na mokro w ramach realizacji projektu:

„Przebudowy budynku Centrum Aktywności Senioralnej w Wołowie, ul. Inwalidów Wojennych 26a, 56-100 Wołów”

1.2. Zakres stosowania SST

Szczegółowa specyfikacja techniczna (SST) jest stosowana jako dokument przetargowy i kontraktowy przy zlecaniu i realizacji robót wymienionych w pkt. 1.1.

1.3. Zakres robót objętych SST

Roboty, których dotyczy specyfikacja obejmują wszystkie czynności umożliwiające i mające na celu wykonanie konstrukcji betonowych i żelbetowych związanych z realizacją projektu wymienionego w p.1.1. i obejmuje :

- podkłady betonowe,
- ławy fundamentowe żelbetowe wylewane na mokro,
- ściany żelbetowe zbrojone konstrukcyjnie,
- płyty betonowe i żelbetowe wylewane na mokro,
- płyty betonowe i żelbetowe na gruncie,
- wykonanie zbrojenia elementów żelbetowych.

1.4. Określenia podstawowe

Określenia podane w niniejszej SST są zgodne z definicjami zawartymi w odpowiednich normach i wytycznych oraz określeniami podanymi w ST „Wymagania ogólne”.

SPECYFIKACJE TECHNICZNE

przebudowy budynku Centrum Aktywności Senioralnej w Wołowie,

ul. Inwalidów Wojennych 26a, 56-100 Wołów,

dz. nr 53/3, obręb Wołów,

BRANŻA BUDOWLANA.

Konstrukcje betonowe - konstrukcje z betonu niezbrojonego lub wykonane z zastosowaniem zbrojenia prętami stalowymi w ilości mniejszej od minimalnego stopnia zbrojenia dla konstrukcji żelbetowych.

Konstrukcje żelbetowe - konstrukcje betonowe zbrojone prętami stalowymi współpracującymi z betonem w ilości nie mniejszej od ilości określonej jako minimalnej dla konstrukcji żelbetowych.

Beton zwykły - beton o gęstości powyżej 1,8 kg/dcm³ wykonany z cementu, wody, kruszywa mineralnego o frakcjach piaskowych i grubszych oraz ewentualnych dodatków mineralnych i domieszek chemicznych.

Mieszanka betonowa - mieszanina wszystkich składników przed związaniem betonu.

Beton towarowy - mieszanka betonowa wykonana i dostarczona przez wytwórcę zewnętrznego.

Zaczyn cementowy - mieszanina cementu i wody.

Zaprawa - mieszanina cementu, wody, składników mineralnych i ewentualnych dodatków przechodzących przez sito kontrolne o boku oczka kwadratowego 2 mm.

w/c - wskaźnik wodno-cementowy; stosunek wody do cementu w zaczynie cementowym.

Rusztowania montażowe - pomocnicze budowle służące do przenoszenia obciążeń od konstrukcji montowanej z gotowych elementów lub wykonywanej na miejscu.

Rusztowania robocze - pomocnicze budowle służące do przenoszenia ciężaru ludzi i sprzętu.

Deskowania - pomocnicze budowle służące do formownia elementów betonowych wykonywanych na miejscu.

1.5. Ogólne wymagania dotyczące robót

Wykonawca jest odpowiedzialny za jakość wykonania robót, bezpieczeństwo wszelkich czynności na terenie budowy, metody użyte przy budowie oraz za ich zgodność z dokumentacją projektową, SST, przepisami, normami i sztuką budowlaną. Ogólne wymagania dotyczące robót podano w ST „Wymagania ogólne”.

2. MATERIAŁY

2.1. Ogólne wymagania dotyczące materiałów, ich pozyskiwania i składowania podano w ST.00.00 "Wymagania ogólne"

Materiały stosowane powinny mieć:

- Aprobaty Techniczne lub być produkowane zgodnie z obowiązującymi normami,
- Certyfikat lub Deklarację Zgodności z Aprobata Techniczną lub z PN,
- Certyfikat na znak bezpieczeństwa,
- Certyfikat zgodności ze zharmonizowaną normą europejską wprowadzoną do zbioru norm polskich,
- na opakowaniach powinien znajdować się termin przydatności do stosowania.

Sposób transportu i składowania powinien być zgodny z warunkami i wymaganiami podanymi przez producenta.

Wykonawca obowiązany jest posiadać na budowie pełną dokumentację dotyczącą składowanych na budowie materiałów.

2.2. Wymagania szczegółowe

2.2.1. Składniki mieszanki betonowej

2.2.1.1. Cement

Rodzaje cementu

Dopuszczalne jest stosowanie jedynie cementu portlandzkiego czystego tj. bez dodatków wg norm PN-EN 197-1:2002 i PN 197-2:2002.

Wymagania dotyczące składu cementu

Skład cementu powinien odpowiadać wymaganiom norm PN-EN 197-1:2002, PN-S-10040:1999.

Oznakowanie opakowania

W przypadku cementu workowanego na opakowaniu powinien być umieszczony trwały, wyraźny napis zawierający następujące dane:

- oznaczenie,
- nazwa wytwórni i miejscowości,
- masa worka z cementem,
- data wysyłki,
- termin trwałości cementu.

Świadectwo jakości cementu

Każda partia dostarczonego cementu musi posiadać świadectwo jakości (atest) wraz z wynikami badań.

Akceptowanie poszczególnych partii cementu

Każda partia cementu przed jej użyciem do betonu musi uzyskać akceptację Inżyniera.

Bieżącą kontrolą podstawowych parametrów cementu:

Cement pochodzący z każdej dostawy musi być poddany badaniom wg normy PN-EN 197-2:2002, a wyniki ocenione wg normy PN-EN 197-1:2002.

Zakres badań cementu pochodzącego z dostawy dla której jest atest z wynikami badań Cementowni można ograniczyć i wykonać tylko badania podstawowe.

Ponadto przed użyciem cementu do wykonania mieszanki betonowej zaleca się przeprowadzenie kontroli obejmującej:

oznaczenie czasu wiązania wg PN-EN196 3:1996,

SPECYFIKACJE TECHNICZNE

przebudowy budynku Centrum Aktywności Senioralnej w Wołowie,

ul. Inwalidów Wojennych 26a, 56-100 Wołów,

dz. nr 53/3, obręb Wołów,

BRANŻA BUDOWLANA.

oznaczenie zmiany objętości wg PN-EN 196-3:1996,
sprawdzenie zawartości grudek (zbryleń cementu nie dających się rozgnieść w palcach i nie rozpadających się w wodzie).
W przypadku gdy wyżej wymieniona kontrola wykaże niezgodność z normami, cement nie może być użyty do betonu.

Warunki magazynowania i okres składowania:

Miejsca przechowywania cementu mogą być następujące:

a) dla cementu pakowanego (workowanego):

1. składy otwarte (wydzielone miejsca zadaszone na otwartym terenie zabezpieczone z boków przed opadami),
2. magazyny zamknięte (budynki lub pomieszczenia o szczelnym dachu i ścianach).

b) dla cementu luzem:

1. magazyny specjalne (zbiorniki stalowe, żelbetowe, lub betonowe przystosowane do pneumatycznego załadowania i wyładowania cementu luzem, zaopatrzone w urządzenia do przeprowadzenia kontroli objętości cementu znajdującego się w zbiorniku lub otwory do przeprowadzenia pomiarów poziomu cementu, włązy do czyszczenia oraz klamry na zewnętrznych ścianach).

Cement nie może być użyty do betonu po okresie:

- 1) 10 dni - w przypadku przechowywania go w zadaszonych składach otwartych,
- 2) po upływie okresu trwałości podanego przez wytwórcę – w przypadku przechowywania w składach zamkniętych.

Każda partia cementu posiadająca oddzielne świadectwo jakości powinna być przechowywana w sposób umożliwiający jej łatwe rozróżnienie.

2.2.1.2. Kruszywo do betonu

Kruszywo do betonu powinno charakteryzować się stałością cech fizycznych i jednorodnością uziarnienia pozwalającą na wykonanie partii betonu o stałej jakości. Poszczególne rodzaje i frakcje kruszywa muszą być na placu budowy składane oddzielnie na umocnionym i czystym podłożu w taki sposób aby nie ulegały zanieczyszczeniu i nie mieszały się.

Zapasy kruszywa powinny być tak duże, aby zapewniały wykonanie wszystkich potrzebnych badań i testów, i nie zakłócały rytmu budowy.

Kruszywo grube.

Dopuszcza się stosowanie kruszywa grubego spełniającego Wymagania normy: PN-86/B-06712, PN-79/B-06711 oraz PN-S-10040:1999.

Dostawca kruszywa jest zobowiązany do przekazania dla każdej partii kruszywa wyników jego pełnych badań wg PN-86/B-06712 oraz wyników badania specjalnego dotyczącego reaktywności alkalicznej w terminach przewidzianych przez Inżyniera.

Na budowie dla każdej partii kruszywa należy wykonać kontrolne badania niepełne obejmujące:

- oznaczenie składu ziarnowego wg PN-78/B-06714/15 (PN-EN 933-1 :2000),
- oznaczenie zawartości ziaren nieforemnych wg PN-78/B-06714/16, (PN-EN 933-4:2001),
- oznaczenie zawartości zanieczyszczeń obcych wg PN-78/B-06714/12,
- oznaczenie zawartości grudek gliny wg PN-88/B-06714/48,
- oznaczenie zawartości pyłów mineralnych wg PN-78/B-06714/13.

W przypadku, gdy kontrola wykaże niezgodności cech danego kruszywa z wymaganiami wg PN-86/B-06712 użycie takiego kruszywa może nastąpić po jego uszlachetnieniu (np. przez płukanie lub dodanie odpowiednich frakcji kruszywa) i ponownym sprawdzeniu.

Należy prowadzić bieżącą kontrolę wilgotności kruszywa wg PN-77/B-06714/18 (PNEN 1925:2001) dla korygowania recepty roboczej betonu.

Kruszywo drobne.

Dopuszcza się stosowanie kruszywa drobnego spełniającego wymagania norm: PN-79/B-06711, PN-86/B-06712 i PN-S-10040:1999.

Piasek pochodzący z każdej dostawy musi być poddany badaniom niepełnym obejmującym:

- oznaczenie zawartości zanieczyszczeń obcych wg PN-76/B-06714/12,
- oznaczenie zawartości pyłów mineralnych wg PN-78/B-0 6714/13,
- oznaczenie składu ziarnowego - wg PN-7.8/B-06714/15 (PN-EN 933-1:2000).
- oznaczenie zawartości grudek gliny - wg PN-88/B-06714/48.

Niezależnie od podanych wyżej wymagań betony klasy B35 i wyższe wykonywać należy z kruszywa o uziarnieniu ustalonym doświadczalnie, podczas projektowania składu mieszanki betonowej.

Do betonów klasy B30 i B25 należy stosować kruszywo o łącznym uziarnieniu mieszczącym się w granicach podanych w normie PN-S-10040:1999.

Zobowiązuje się dostawcę do przekazywania. dla każdej partii piasku wyników badań pełnych wg PN-86/B-06712 oraz okresowo wyników badania. specjalnego dotyczącego reaktywności alkaicznej.

W celu umożliwienia korekty recepty roboczej mieszanki betonowej należy prowadzić bieżącą kontrolę wilgotności kruszywa wg PN-77/B-06714/18 (PN-EN 1925:2001) i stałości zawartości frakcji 0-2 mm.

2.2.1.3. Woda

Woda do produkcji betonu powinna odpowiadać wymaganiom normy PN-88/B-32250. Zaleca się stosowanie wody wodociągowej pitnej. Stosowanie jej nie wymaga przeprowadzania badań. Należy pobierać ją ze zbiornika pośredniego.

W przypadku poboru wody z innego źródła, należy przeprowadzić bieżącą kontrolę zgodnie z wyżej wymienioną normą.

2.2.1.4. Domieszki do betonów

Dopuszcza się stosowanie domieszek spełniających wymagania norm: PN-EN 934-2:2002 i PN-EN 934-6:2002.

Do produkcji mieszanek betonowych wymaga się stosowania domieszek tylko w uzasadnionych przypadkach i pod warunkiem przeprowadzenia kontroli skutków ubocznych takich jak: zmniejszenie wytrzymałości, zwiększenie nasiąkliwości i skurczu po stwardnieniu betonu. Należy też ocenić wpływ domieszek na zmniejszenie trwałości betonu.

Do produkcji mieszanek betonowych stosuje się domieszki o działaniu upłynniającym, napowietrzającym, przyspieszającym wiązanie lub opóźniającym wiązanie.

Domieszki do betonów mostowych muszą posiadać Aprobata Techniczną wydaną przez IBDiM do ich stosowania w budownictwie obiektów mostowych (inżynierskich).

2.2.2. Mieszanka betonowa

Do wykonywania konstrukcji betonowych i żelbetowych można stosować mieszankę betonową wykonywaną w Wytwórni tzw. „beton towarowy”. Na elementy konstrukcyjne należy zastosować beton o klasie nie niższej jak określona w projekcie.

SPECYFIKACJE TECHNICZNE

przebudowy budynku Centrum Aktywności Senioralnej w Wołowie,

ul. Inwalidów Wojennych 26a, 56-100 Wołów,

dz. nr 53/3, obręb Wołów,

BRANŻA BUDOWLANA.

Jako beton podkładowy należy zastosować beton klasy B10

Składniki mieszanki betonowej jak i sama mieszanka muszą być zgodne z wymaganiami niniejszej SST i dokumentacji projektowej. Mieszanka betonowa powinna odpowiadać wymaganiom norm: PN-S-10040:1999, PN 88/-06250 lub PN-ENV 206-1.

2.2.3. Stal zbrojeniowa

Stal do zbrojenia betonu powinna spełniać wymagania norm: PN-S-10040:1999, PN-91/S-10042, a ponadto norm: PN-ISO 6935-1:1998, PN-ISO 6935-1/Ak:1998, PN-ISO 6935-2:1998, PN-ISO 6935-2/Ak:1998, PN-89/H-84023.06, PN-82/H-93215. Przewiduje się zastosowanie stali gładkiej klasy A-I oraz żebrowanej A-III N Odbiór stali zbrojeniowej na budowie:

Odbiór stali na budowie powinien być dokonany na podstawie atestu hutniczego dołączonego przez wytwórcę stali. Treść atestu powinna być zgodna z postanowieniami powyżej przytoczonych norm.

Cechowanie wiązek i kręgów powinno być zgodne z postanowieniami powyżej przytoczonych norm.

Stal zbrojeniowa powinna być magazynowana pod zadaszeniem w przegrodach lub stojakach z podziałem wg wymiarów i gatunków. Należy dążyć, by stal była magazynowana w miejscu nie narażonym na nadmierne zawilgocenie lub zanieczyszczenie.

Do montażu prętów zbrojenia należy używać wyżarzonego drutu stalowego tzw. wiązałkowego o średnicy nie mniejszej niż 1,0 mm.

Przy średnicach większych niż 12 mm stosować drut wiązałkowy o średnicy 1,5 mm.

2.2.4. Materiały spawalnicze

Do spawania należy używać elektrody odpowiednie do gatunku stali z której wykonane jest zbrojenie oraz odpowiadające Wymaganiom normy PN-91/M 69430.

2.2.5. Podkładki dystansowe

Dopuszcza się stosowanie stabilizatorów i podkładek dystansowych z betonu lub zaprawy oraz z tworzyw sztucznych.

Podkładki dystansowe muszą być mocowane do prętów. Nie dopuszcza się stosowania podkładek dystansowych z drewna, cegły lub prętów stalowych.

2.2.6. Deskowania

Do wykonywania deskowań zaleca się stosować deskowania systemowe, materiały zgodne z wymaganiami normy PN-S-10040:1999, a ponadto:

zastosowane drewno powinno odpowiadać wymaganiom norm: PN-92/D-95017, PN 91/D-95018, PN-75/D-96000, PN-72/D-96002, PN-63/B-06251,

sklejka powinna odpowiadać wymaganiom norm: PN-EN 313-1:2001, PN-EN 313-2:2001 oraz PN-EN 636-3:2001,

gwoździe budowlane powinny odpowiadać wymaganiom normy PN-84/M-81000,

deskowania uniwersalne powinny być w dobrym stanie technicznym,

do smarowania elementów deskowań stykających się z betonem należy stosować środki antyadhezyjne parafinowe przeznaczone do tego typu zastosowań.

Materiały stosowane na deskowania, nie mogą deformować się pod wpływem warunków atmosferycznych, ani na skutek zetknięcia się z mieszanką betonową.

2.3. Akcesoria do robót żelbetonowych monolitycznych.

- przerwy robocze,
- taśmy szalunkowe, i dylatacyjne,
- taśmy uszczelniające,
- listwy kotwiące,

Zalecane stosowanie materiałów uznanych firm (np. f. ADAE lub innych o analogicznych właściwościach)

3. SPRZĘT

Ogólne wymagania dotyczące sprzętu podano w ST.00.00 "Wymagania ogólne".

Roboty związane z wykonaniem konstrukcji betonowych i żelbetonowych mogą być wykonywane ręcznie lub mechanicznie przy użyciu dowolnego przeznaczonego do wykonywania zamierzonych robót.

Wykonawca powinien dysponować m.in.:

1) do przygotowania mieszanki betonowej:

betoniarkami o wymuszonym działaniu, dozownikami wagowymi o odpowiedniej dokładności z aktualnym świadectwem legalizacji, odpowiednio przeszkoloną obsługą.

2) do wykonania deskowań:

sprzętem ciesielskim, samochodem skrzyniowym, żurawiem o udźwigu dostosowanym do ciężaru elementów deskowań

3) do przygotowania zbrojenia:

- giętarkami,
- nożycami,
- prostowarkami,
- innym sprzętem stanowiącym wyposażenie zbrojarni.

4) do układania mieszanki betonowej:

- pojemnikami do betonu,
- pompami do betonu;
- wibratorami wglębnymi o odpowiedniej średnicy,
- wibratorami przyczepnymi,
- łatami wibracyjnymi,
- zacieraczkami do betonu.

5) do obróbki i pielęgnacji betonu:

- szlifierkami do betonu.

Sprzęt wykorzystywany przez Wykonawcę powinien być sprawny technicznie i spełniać wymagania techniczne w zakresie BHP.

Ogólne wymagania dotyczące sprzętu podano w ST „Wymagania ogólne”.

SPECYFIKACJE TECHNICZNE

przebudowy budynku Centrum Aktywności Senioralnej w Wołowie,

ul. Inwalidów Wojennych 26a, 56-100 Wołów,

dz. nr 53/3, obręb Wołów,

BRANŻA BUDOWLANA.

4. TRANSPORT

Ogólne wymagania dotyczące transportu podano w ST.00.00 "Wymagania ogólne".

Środki transportu wykorzystywane przez Wykonawcę powinny być sprawne technicznie i spełniać wymagania techniczne w zakresie BHP oraz przepisów o ruchu drogowym.

4.1. Transport składników mieszanki betonowej

Składniki mieszanki betonowej mogą być przewożone dowolnymi środkami transportu, przeznaczonymi do wykonywania zamierzonych robót. Kruszywo przewożone na samochodach ciężarowych należy umieścić równomiernie na całej powierzchni ładunkowej i zabezpieczyć przed spadaniem lub przesuwaniem.

4.2. Transport, podawanie i układanie mieszanki betonowej

Mieszanki betonowe mogą być transportowane mieszalnikami samochodowymi. Ilość samochodów należy dobrać tak, aby zapewnić wymaganą szybkość betonowania z uwzględnieniem odległości dowozu, czasu twardnienia betonu oraz koniecznej rezerwy w przypadku awarii samochodu. W czasie transportu w mieszance nie może nastąpić: segregacja, zmiana konsystencji i składu. Czas transportu i wbudowania mieszanki betonowej nie powinien być dłuższy od wartości podanych w normie PN-S-10040:1999. Wszelkie zanieczyszczenia dróg publicznych Wykonawca będzie usuwał na bieżąco i na własny koszt.

5. WYKONANIE ROBÓT

5.1. Wymagania ogólne

Ogólne wymagania dotyczące wykonania robót podano w ST "Wymagania ogólne".

Wykonanie robót powinno być zgodne normami PN-S-10040:1999, PN-S-10042:1991, PN-88/-06250 lub PN-ENV 206-1, PN-63/B-06251.

Wykonawca jest zobowiązany przygotować "Projekt organizacji robót" uwzględniający wszystkie warunki, w jakich będą wykonywane roboty związane z wykonaniem konstrukcji betonowych i żelbetowych, uwzględniając planowany termin rozebrania deskowania i rusztowań, jak również plan przeprowadzanych badań.

5.2. Zakres wykonania robót

Roboty związane z wykonaniem elementów konstrukcyjnych należy prowadzić zgodnie z opracowaną przez Wykonawcę „Dokumentacją technologiczną”.

Betonowanie można rozpocząć po uzyskaniu zezwolenia Inspektora, potwierdzonego wpisem do Dziennika Budowy.

5.2.1. Wykonanie deskowań

Deskowanie elementów licowych powinny być wykonywane z elementów deskowań uniwersalnych umożliwiających uzyskanie estetycznej faktury zewnętrznej.

Deskowania powinny spełniać warunki podane w normie PN-S-10040:1999.

Elementy dodatkowe można wykonać z drewna w postaci tarcicy lub sklejki. Materiały stosowane na deskowania. nie mogą deformować się pod wpływem warunków atmosferycznych, ani na skutek zetknięcia się z masą betonową.

Elementy ulegające zakryciu można deskować przy użyciu tarcicy. Deskowania z tarcicy należy wykonać z desek drzew iglastych klasy nie niższej niż K33. Deski grubości nie mniejszej niż 18 mm i szerokości nie większej niż 18 cm; powinny być jednostronne strugane i przygotowane do zestawienia na pióro i wpust. W przypadku stosowania desek bez wpustu i pióra należy szczeliny między deskami uszczelnić taśmami z blachy metalowej lub z tworzyw sztucznych albo masami uszczelniającymi z tworzyw sztucznych. Należy zwrócić szczególną uwagę na uszczelnienie styków ścian z dnem deskowania.

Szczególną uwagę przy wykonywaniu deskowań należy zwrócić na elementy tworzące fakturę ścian licowych i zapewniające niezmienną przekroju poprzecznego elementów konstrukcji.

Zaleca się stosowanie fazowania krawędzi elementu betonowego listwami o wymiarach od 2-4 cm na stykach dwóch prostokątnych do siebie ścian, szczególnie w stykach wklęsłych. Można takie fazowania wykonywać również wtedy, gdy nie przewidziano ich w projekcie. W takim przypadku należy przeprowadzić w razie potrzeby; korektę rozmieszczenia zbrojenia. Zmianę rozmieszczenia zbrojenia powinien zatwierdzić Inspektor.

Przy podparciu deskowania rusztowaniem należy unikać punktowego przekazywania sił. Po zmontowaniu deskowania powierzchnię styku z betonem pokrywać trzeba środkami o działaniu antyadhezyjnym. Środki te nie mogą powodować plam ani zmian w odcieniach powierzchni betonu.

Przed przystąpieniem do betonowania należy usunąć wszelkie zanieczyszczenia z powierzchni deskowania (wióry, wodę, lód, liście, elektrody, gwoździe, drut wiązałkowy itp.).

Dopuszczalne odchylenia od wymiarów nominalnych przewidzianych projektem należy przyjmować zgodnie z odpowiednimi normami.

5.2.2. Przygotowanie zbrojenia

Pręty i walcówki przed ich użyciem do zbrojenia konstrukcji należy oczyścić z zendry, luźnych płatków rdzy, kurzu i błota. Pręty zbrojenia zanieczyszczone tłuszczem (smary, oliwa) lub farbą olejną należy opalać np. lampami lutowniczymi, aż do całkowitego usunięcia zanieczyszczeń.

Czyszczenie prętów powinno być dokonywane metodami nie powodującymi zmian we właściwościach technicznych stali ani późniejszej ich korozji.

Stal pokrytą rdzą oczyszcza się szczotkami ręcznie lub mechanicznie. Po oczyszczeniu należy sprawdzić wymiary przekroju poprzecznego prętów. Stal tylko zabłoconą można zmywać strumieniem wody. Pręty oblodzone odmraża się strumieniem ciepłej wody. Stal narażoną na choćby chwilowe działanie słonej wody należy zmyć wodą słodką.

SPECYFIKACJE TECHNICZNE

przebudowy budynku Centrum Aktywności Senioralnej w Wołowie,

ul. Inwalidów Wojennych 26a, 56-100 Wołów,

dz. nr 53/3, obręb Wołów,

BRANŻA BUDOWLANA.

Dopuszczalna wielkość miejscowego wykrzywienia prętów nie powinna przekraczać 4 mm, w przypadku większych odchyłek stal zbrojeniową należy prostować.

Pręty ucinają się z dokładnością do 1 cm. Cięcia przeprowadza się przy pomocy mechanicznych noży. Dopuszcza się również cięcia palnikiem acetylenowym.

Haki, odgięcia i rozmieszczenie zbrojenia należy wykonywać wg dokumentacji projektowej z równoczesnym zachowaniem postanowień normy PN-91/S-10042.

Gięcie prętów należy wykonać zgodnie z dokumentacją projektową i normą PN-91/S-10042.

Należy zwrócić uwagę przy odbiorze haków i odgięć na ich zewnętrznej stronie. Niedopuszczalne są tam pęknięcia powstałe podczas wyginania.

5.2.3. Montaż zbrojenia

Zbrojenie należy układać po sprawdzeniu i odbiorze deskowań.

Nie należy podwieszać i mocować do zbrojenia deskowań, pomostów transportowych, urządzeń wytwórczych i montażowych.

Montaż zbrojenia z pojedynczych prętów powinien być dokonywany bezpośrednio w deskowaniu. Montaż zbrojenia bezpośrednio w deskowaniu zaleca się wykonywać przed ustawieniem szalowania bocznego. Montaż zbrojenia fundamentów wykonać na podbetonie.

Dla zachowania właściwej otuliny należy układać w deskowaniu zbrojenie podkładkami betonowymi lub z tworzyw sztucznych o grubości równej grubości otulenia. Stosowanie innych sposobów zapewnienia otuliny, a szczególnie pod prętów stalowych jest niedopuszczalne. Na wysokości ścian licowych wykonuje się konieczne otulenie za pomocą podkładek plastikowych pierścieniowych.

Rodzaj podkładek dystansowych podlega akceptacji przez Inspektora.

Szkielety zbrojenia powinny być, o ile to możliwe, prefabrykowane na zewnątrz. W szkieletach tych węzły na przecięciach prętów powinny być połączone przez spawanie, zgrzewanie lub wiązanie na podwójny krzyż wyżarzonym drutem wiązałkowym:

- przy średnicy prętów do 12 mm o średnicy nie mniejszej niż 1,0 mm
- przy średnicy prętów powyżej 12 mm o średnicy nie mniejszej niż 1,5 mm

Układ zbrojenia konstrukcji musi umożliwić jego dokładne otoczenie przez jednorodny beton. Po ułożeniu zbrojenia w deskowaniu, rozmieszczenie prętów względem siebie i względem deskowania nie może ulec zmianie.

Rozstaw zbrojenia, średnice i otuliny powinny być zgodne z dokumentacją projektową i normą PN-91/S-10042.

Układanie zbrojenia bezpośrednio na deskowaniu i podnoszenie na odpowiednią wysokość w trakcie betonowania jest nie dopuszczalne.

Łączenie prętów należy wykonywać zgodnie z PN-91/S-10042. Do zgrzewania i spawania prętów mogą być dopuszczeni tylko spawacze mający odpowiednie uprawnienia. Skrzyżowania prętów należy wiązać miękkim drutem lub spawać w ilości min 30% skrzyżowań. Minimalna odległość od krzywizny pręta do miejsca gdzie można na nim położyć spoinę wynosi 10 d.

Akcesoria dla robót betonowych montować ściśle z zaleceniami PW – części konstrukcyjnej.

5.2.3.1. Konstruowanie zbrojenia

- Rozmieszczenie prętów w przekroju elementu konstrukcji
 1. Minimalny rozstaw prętów zbrojenia nośnego powinien być ustalony w zależności od przewidywanego sposobu zagęszczania betonu, z tym że odległości między prętami mierzone w świetle powinny być nie mniejsze niż:
 - 20 mm - jeżeli pręty są usytuowane prostopadle lub ukośnie do kierunku betonowania, i nie mniej niż średnica nominalna grubszego pręta
 - 50 mm - jeżeli pręty są usytuowane równoległe do kierunku betonowania (rys. 7-6).

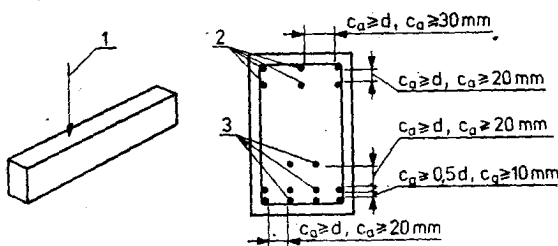

Rys :

minimalne odległości między prętami przy kierunku betonowania prostopadłym do podłużnej osi prętów

1 - kierunek betonowania,

2 - zbrojenie górne,

3 zbrojenie dolne

2. Dla prętów zbrojenia górnego (np, zbrojenia przy podporze celki) odległość powinna wynosić 30 mm i nie mniej niż średnica pręta.

3. Przy zbrojeniu układanym w kilku warstwach prostopadłych do kierunku betonowania pręty powinny być usytuowane jeden nad drugim, przy czym odległość między prętami poszczególnych warstw powinna wynosić co najmniej 20 mm i nie mniej niż średnica pręta.

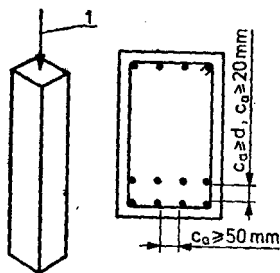

Rys

Minimalny odstęp prętów przy kierunku betonowania równoległym do podłużnej osi prętów

1 - kierunek. betonowania

W przypadku elementów prefabrykowanych wykonywanych przy użyciu wibratorów odległości między prętami można zmniejszyć do:

SPECYFIKACJE TECHNICZNE

przebudowy budynku Centrum Aktywności Senioralnej w Wołowie,

ul. Inwalidów Wojennych 26a, 56-100 Wołów,

dz. nr 53/3, obręb Wołów,

BRANŻA BUDOWLANA.

- 15 mm i nie mniej niż średnica pręta - jeżeli pręty są usytuowane prostopadle lub ukośnie do kierunku betonowania (dotyczy p, la),

- 10 mm i nie mniej niż 0,5 d - między prętami pierwszej i drugiej warstwy, licząc od dołu (dotyczy p: 4).

W przypadku gdy są zapewnione warunki prawidłowego zagęszczania betonu (przy użyciu wibratorów), dopuszcza się na grupowanie prętów parami (rys. 7-7). Odległość między parami prętów powinna wynosić nie mniej niż 1,5 d i nie mniej niż 30 mm.

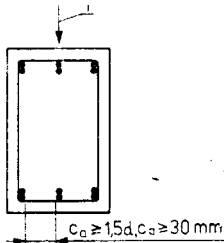

Rys.

Minimalny rozstaw między parami prętów, l - kierunek betonowania

Minimalny rozstaw prętów w szkieletach powinien być ustalony w zależności od możliwości ich zgrzewania, z tym że odległość pomiędzy prętami nie powinna być mniejsza niż:

a) 30 mm i nie mniej niż 2 d_l (d_l - średnica pręta podłużnego, nośnego) dla odległości c_a osiowego rozstawu nośnych prętów podłużnych

b) 75 mm dla odległości t osiowego rozstawu nośnych prętów podłużnych w słupach

c) 50 mm i nie mniej niż 10 d₂ (d₂ - średnica pręta poprzecznego) dla odległości s i s₁ osiowego rozstawu prętów poprzecznych

d) 20 mm i nie mniej niż d dla długości wolnego końca pręta w szkielecie c i c₁,

Maksymalny rozstaw prętów zbrojenia nośnego ułożonych w jednej płaszczyźnie powinien wynosić:

a) w elementach zginanych, w miejscach maksymalnych momentów zginających:

- przy zbrojeniu jednokierunkowym dla przekroju o wysokości h 100 mm

- 1,2 h i nie więcej niż 250 mm,

przy zbrojeniu dwukierunkowym - 250 mm,

b) w elementach ściskanych - 400 mm.

5.2.4. Ułożenie mieszanki betonowej i pielęgnacja betonu.

5.2.4.1. Przygotowanie do ułożenia mieszanki betonowej obejmuje następujące czynności:

1. Przed przystąpieniem do betonowania powinna być formalnie stwierdzona prawidłowość wykonania wszystkich robót poprzedzających betonowanie, a w szczególności:

- wykonanie deskowania, rusztowań, usztywnień, pomostów itp.,

- wykonanie zbrojenia,

- przygotowanie powierzchni betonu poprzednio ułożonego w miejscu przerwy roboczej,

- wykonanie wszystkich robót zanikających, np. warstw izolacyjnych, szczelin dylatacyjnych,

- prawidłowość rozmieszczenia i niezawodność zamocowania elementów kotwiących zbrojenie i deskowanie formujące kanały, przepony oraz innych elementów ustalających położenie armatury itd.,

- gotowość sprzętu i urządzeń do betonowania.

2. Deskowanie i zbrojenie powinno być bezpośrednio przed betonowaniem oczyszczone ze śmieci, brudu, płatków rdzy, ze zwróceniem uwagi na oczyszczenie dolnej części słupków i ścian.

3. Powierzchnie okładzin z betonu przylegające do betonu powinny być zwilżone wodą bezpośrednio przed betonowaniem

4. Powierzchnie deskowania powtarzalnego z drewna, -stali lub innych materiałów powinny być powleczone środkiem uniemożliwiającym przywarcie betonu do deskowania. Jeżeli w warunkach uzasadnionych technicznie stosuje się deskowanie: drewniane jednorazowe, należy je zmoczyć wodą.

5. Powierzchnie uprzednio ułożonego betonu konstrukcji monolitycznych i prefabrykowanych elementów wbudowanych w konstrukcje monolityczne powinny być przed zabetonowaniem oczyszczone z brudu i szkliska cementowego.

6. Woda pozostała w zagłębieniach betonu powinna być usunięta

5.2.4.2. W czasie okładania mieszanki betonowej należy przestrzegać następujących ogólnych zasad:

1) Wysokość swobodnego zrzucania mieszanki betonowej o konsystencji wilgotnej i gęstoplastycznej nie powinna przekraczać 3m.

2) Słupy o przekroju co najmniej 40X40 cm, lecz nie większym niż 80 X 80 cm, bez krzyżującego się zbrojenia, mogą być betonowane od góry z wysokości nie większej niż 5,0 m. Przy stosowaniu mieszanki o konsystencji plastycznej lub ciekłej betonowanie słupów od góry może się odbywać z wysokości nie przekraczającej 3,5 m.

3) Przy konieczności zastosowania urządzeń pochyłych należy ich wyloty zaopatrzyć w urządzenia (kłapy ruchome) pozwalające na pionowe opadanie mieszanki betonowej nad miejscem jej ułożenia bez rozwarstwienia. Przy układaniu mieszanki betonowej z wysokości większej niż 10 m należy stosować odcinkowe przewody giętkie zaopatrzone w pośrednie i końcowe urządzenie do redukcji prędkości spadającej mieszanki.

4) Układanie mieszanki betonowej powinno być wykonywane przy zachowaniu następujących warunków ogólnych:

- w czasie betonowania należy stale obserwować zachowanie się deskowań i rusztowań, czy nie następuje utrata prawidłowości kształtu konstrukcji,

- szybkość i wysokość wypełnienia deskowania mieszanką betonową powinny być określone wytrzymałością i sztywnością deskowania przyjmującego parcie świeżo ułożonej mieszanki,

- w okresie upalnej, słonecznej pogody ułożona mieszanka powinna być niezwłocznie zabezpieczona przed nadmierną utratą wody,

SPECYFIKACJE TECHNICZNE

przebudowy budynku Centrum Aktywności Senioralnej w Wołowie,

ul. Inwalidów Wojennych 26a, 56-100 Wołów,

dz. nr 53/3, obręb Wołów,

BRANŻA BUDOWLANA.

- w czasie deszczu układana i ułożona mieszanka betonowa powinna być niezwłocznie chroniona przed wodą opadową; w przypadku gdy na świeżo ułożoną mieszankę betonową spadła nadmierna ilość wody powodująca zmianę konsystencji mieszanki, należy ją usunąć,
- w miejscach, w których skomplikowany kształt deskowania formy lub gęsto ułożone zbrojenie utrudnia mechaniczne zagęszczanie mieszanki, należy dodatkowo stosować zagęszczanie ręczne za pomocą sztychowania.

5) Przebieg układania mieszanki betonowej w deskowaniu powinien być rejestrowany w dzienniku robót, w którym powinny być podane:

- data rozpoczęcia i zakończenia betonowania całości i ważniejszych fragmentów lub części budowli,
- wytrzymałość betonu na ściskanie, robocze receptury mieszanek betonowych, konsystencja mieszanki betonowej,
- daty, sposób i liczba pobranych próbek kontrolnych betonu oraz ich oznakowanie, a następnie wyniki i terminy badań,
- temperatura zewnętrzna powietrza i inne dane dotyczące warunków atmosferycznych.

5.2.4.3. Zagęszczanie mieszanki betonowej

1. Mieszanka betonowa powinna być zagęszczana za pomocą urządzeń mechanicznych.
2. Mieszanka betonowa w czasie zagęszczania nie powinna ulegać rozsegregowaniu, a ilość powietrza w mieszance betonowej po zagęszczeniu nie powinna być większa od dopuszczalnej.
3. Ręczne zagęszczanie może być stosowane tylko do mieszanek betonowych o konsystencji ciekłej i półciekłej lub gdy zbrojenie jest zbyt gęsto rozstawione i nie pozwala na użycie wibratorów pogrążanych.
4. Przy stosowaniu wibratorów pogrążanych odległość sąsiednich zagłębień wibratora nie powinna być większa niż 1,5-krotny skuteczny promień działania wibratora. Grubość warstwy zagęszczanej mieszanki betonowej nie powinna być większa od 1,25 długości buławy wibratora (roboczej jego części). Wibrator w czasie pracy powinien być zagłębiony na 5-10 cm w dolną warstwę poprzednio ułożonej mieszanki.
5. Przy stosowaniu wibratorów powierzchniowych płaszczyzny ich działania na kolejnych stanowiskach powinny zachodzić na siebie na odległość 10-20 cm. Grubość zagęszczanej warstwy mieszanki betonowej nie powinna przekraczać w konstrukcjach zbrojonych pojedynczo 20 cm, a w konstrukcjach zbrojonych podwójnie - 12 cm.
6. Czas wibrowania na jednym stanowisku dla wibratorów pogrążanych, prędkość posuwu wibratorów powierzchniowych, jak i skuteczny promień działania obydwu typów wibratorów powinny być ustalone doświadczalnie dla każdego rodzaju mieszanki betonowej.
7. Zakres i sposób stosowania wibratorów powinny być ustalone doświadczalnie w zależności od przekroju konstrukcji, mocy wibratorów, odległości ich ustawienia, charakterystyki mieszanki betonowej itp.
8. Opieranie wibratorów wszelkich typów o pręty zbrojeniowe jest niedopuszczalne.
9. Wibratory powinny być dobrane do konstrukcji i rodzaju deskowań, przy czym:
 - a) wibratory wgłębne należy stosować do mieszanki betonowej o konsystencji plastycznej i gęsta plastycznej; wibratory wgłębne o dużej mocy (powyżej 1,4i kW) należy stosować do konstrukcji betonowych i konstrukcji żelbetowych o niewielkim procencie zbrojenia i o najmniejszym wymiarze w jednym kierunku 0,8 m; wibratory wgłębne małej mocy (poniżej 1,47 kW) należy stosować do konstrukcji betonowych oraz żelbetowych o normalnym zbrojeniu i o wymiarach 0,2-0,8 m,
 - b) wibratory powierzchniowe należy stosować do konstrukcji betonowych lub żelbetowych o najmniejszym wymiarze w jednym kierunku 0,8 m i o rzadko rozstawionym zbrojeniu oraz do wibrowania podłogi, stropów, płyt itp.; płaszczyzny działania wibratorów powierzchniowych na sąsiednich stanowiskach powinny zachodzić na siebie na odległość około 20 cm; grubość warstwy betonu zagęszczanego wibratorami powierzchniowymi nie powinna być większa niż:
 - 25 cm w konstrukcjach zbrojonych pojedynczo,
 - 12 cm w konstrukcjach zbrojonych podwójnie,
 - c) wibratory prętowe należy stosować do konstrukcji żelbetowych o bardzo gęstym zbrojeniu, nie pozwalającym na użycie wibratorów wgłębnych.
10. Wznowienie betonowania po przerwie, w czasie której mieszanka betonowa związała na tyle, że nie ulega uplastycznieniu pod wpływem działania wibratora, jest możliwe dopiero po osiągnięciu przez beton wytrzymałości co najmniej 2 MPa i odpowiednim przygotowaniu powierzchni stwardniałego betonu.
11. Zagęszczanie mieszanki betonowej przez odwadnianie urządzeniami próżniowymi powinno być prowadzone wg instrukcji dostosowanych do rodzaju urządzenia i konstrukcji, ze zwróceniem szczególnej uwagi na zapewnienie:
 - dostatecznej sztywności płyt deskowania umożliwiających odciąganie nadmiaru wody z mieszanki betonowej,
 - łatwości montażu i rozbiórki deskowania,
 - dużej szczelności komór podciśnieniowych przylegających do płyt deskowania odciągających wodę,
 - łatwości oczyszczania tkanin filtracyjnych oraz komór podciśnieniowych,
 - możliwości niwelowania odchyłek wymiarowych wynikających z niedokładności położenia elementów i montażu zbrojenia.
12. Ręczne zagęszczanie mieszanki betonowej należy wykonywać za pomocą sztychowania każdej ułożonej warstwy prętami stalowymi w taki sposób, aby końce prętów wchodziły na głębokość 5-10 cm w warstwę poprzednio ułożoną, oraz jednoczesnego lekkiego opukiwania deskowania młotkiem drewnianym.

5.2.4.4. Układanie mieszanki betonowej w konstrukcjach masowych

Przebieg betonowania konstrukcji masowych oraz pomiar temperatury zabetonowanych części powinien być podany w projekcie wykonywania robót.

Mieszanka betonowa powinna być dostarczana na miejsce ułożenia w sposób ciągły przy maksymalnym zmechanizowaniu jej transportu i układania.

Zagęszczanie mieszanki betonowej powinno być dokonywane za pomocą wibratorów wgłębnych pojedynczych lub zespołu wibratorów na wspólnej ramie. Zagęszczanie mieszanki betonowej w konstrukcjach masowych za pomocą wibratorów powierzchniowych dopuszcza się tylko w przypadku warstwy wierzchniej.

W przypadku układania w konstrukcjach masowych mieszanki betonowej warstwami, górna powierzchnia poszczególnych warstw nie powinna być wygładzana (z wyjątkiem ostatniej warstwy wierzchniej).

Betonowanie w konstrukcjach masowych części zamykających budowlę powinno być przeprowadzone dopiero po zakończeniu osiadania i uzyskaniu przez beton wykonanych części sąsiednich temperatury ustalonej w projekcie wykonania robót.

Betonowanie bloków fundamentowych pod urządzenia wywołujące obciążenia dynamiczne powinno być wykonane bez przerw roboczych i zgodnie z wytycznymi podanymi w projekcie wykonania robót.

SPECYFIKACJE TECHNICZNE

przebudowy budynku Centrum Aktywności Senioralnej w Wołowie,

ul. Inwalidów Wojennych 26a, 56-100 Wołów,

dz. nr 53/3, obręb Wołów,

BRANŻA BUDOWLANA.

Mieszanka betonowa powinna być układana warstwami poziomymi o jednakowej grubości, dostosowanej do charakterystyki wibratorów przewidzianych do zagęszczania mieszanki. Każda warstwa mieszanki powinna być układana bez przerwy i tylko w jedną stronę. Układanie mieszanki uskokami (schodkami) może być dopuszczone, jeżeli tego rodzaju przebieg betonowania został ustalony w projekcie wykonywania robót, a sam przebieg układania mieszanki został szczegółowo określony.

Okres pomiędzy wykonaniem jednej warstwy a rozpoczęciem układania następnej warstwy powinien być ustalony doświadczalnie przez laboratorium badawcze w zależności od temperatury otoczenia, warunków atmosferycznych, właściwości cementu i innych przewidywanych czynników.

5.2.4.5. Układanie mieszanki betonowej w belkach i w płytach

Belki i płyty związane monolitycznie ze słupami lub ścianami należy betonować nie wcześniej niż po upływie 1-2 godz. od chwili zabetonowania ścian.

Układanie mieszanki betonowej w podciągach i płytach stropowych, dachowych itp. powinno być dokonywane jednocześnie i bez przerw. Przy wysokości podciągów przekraczających 80 cm dopuszcza się ich betonowanie niezależnie od płyt.

5.2.4.6. Układanie mieszanki betonowej w łukach i w sklepieniach

Układanie mieszanki betonowej w łukach i w sklepieniach wykonywanych w deskowaniu otwartym oraz ewentualny ich podział na poszczególne odcinki prostopadłe do tworzącej sklepienia powinny być określone w projekcie wykonywania robót niezależnie od wymagań podanych niniejszej specyfikacji.

Układanie mieszanki betonowej w łukach i w sklepieniach należy prowadzić symetrycznie od wezłowi do klucza w taki sposób, aby było zapewnione utrzymanie niezmiennego kształtu deskowania w ciągu całego okresu betonowania.

Boczne płaszczyzny ograniczające pasy powinny być prostopadłe do wewnętrznej powierzchni sklepienia.

W odstępach pomiędzy pasami należy układać gęsto plastyczną mieszaninę betonową nie wcześniej niż po 5-7 dniach od chwili zakończenia betonowania pasów. Ułożona mieszanka powinna być starannie zagęszczona wibratorami.

Betonowanie łuków o rozpiętości powyżej 20 m należy przeprowadzać w sposób podobny do betonowania sklepień masywnych.

5.2.4.7. Układanie mieszanki betonowej w deskowaniu

- 1) Mieszankę betonową w deskowaniu ślizgowym należy układać warstwami o grubości 30-35 cm.
- 2) Układanie nowej warstwy mieszanki betonowej należy zaczynać tylko po ukończeniu układania poprzedniej warstwy na całym obwodzie deskowania ślizgowego.
- 3) Szybkość układania mieszanki betonowej w deskowaniu ślizgowym powinna być taka, aby zapewniała wypełnienie deskowań na wysokość ok. 60-70 cm w ciągu 3-3,5 godz.
- 4) Podnoszenie deskowania należy wykonywać tylko po zapelnieniu form do wysokości 60-70 cm na całym obwodzie. Do czasu zapelnienia deskowania na podaną wysokość deskowanie może być podnoszone z szybkością nie większą niż 60 mm na godzinę.
- 5) W okresie podnoszenia deskowania mieszanka betonowa powinna być układana w deskowaniu warstwami równomiernymi o grubości 20-25 cm. Górny poziom układanej mieszanki betonowej powinien się znajdować poniżej poziomu podłogi roboczej nie więcej niż 0,1 m.
- 6) Podnoszenie deskowania powinno się odbywać z prędkością uniemożliwiającą przywarcie ułożonej mieszanki betonowej do deskowania, przy czym beton wychodzący z deskowania powinien mieć wytrzymałość wykazaną w projekcie. Na powierzchni betonu wychodzącego z deskowania mogą być co najwyżej ślady deskowania dające się łatwo zatrzeć packą. Zaleca się ustalanie prędkości posuwu deskowania ślizgowego doświadczalnie.

5.2.4.8. Przerwy w betonowaniu

- 1) Przerwy robocze w betonowaniu konstrukcji powinny się znajdować w miejscach uprzednio przewidzianych w projekcie.
- 2) Ukształtowanie powierzchni betonu w miejscu przerwy roboczej przy bardziej odpowiedzialnych konstrukcjach powinno być uzgodnione z nadzorem technicznym.
- 3) Przerwy robocze w konstrukcjach mniej skomplikowanych powinny się znajdować:
 - w belkach i podciągach - w miejscach najmniejszych sił poprzecznych,
 - w słupach - w płaszczyznach stropów, belek i podciągów,
 - w płytach - w linii prostopadłej do belek lub żeber, na których wspiera się płyta; przy betonowaniu płyt w kierunku równoległym do podciągu dopuszcza się przerwę roboczą w środkowej części przęsła płyty równoległe do żeber, na których wspiera się płyta.
- 4) Powierzchnia betonu w miejscu przerwy roboczej powinna być prostopadła do kierunku naprężeń głównych, tj. w zasadzie pod kątem ok. 5°. W słupach i belkach powierzchnia betonu w przerwie roboczej powinna być prostopadła do osi tych elementów, a w płytach i ścianach - do ich powierzchni.
- 5) Powierzchnia betonu w miejscu przerwania betonowania powinna być starannie przygotowana do połączenia stwardniałego ze świeżym betonem przez usunięcie z powierzchni stwardniałego betonu luźnych okruchów betonu oraz warstwy szklawa cementowego i przepłukaniu miejsca przerwania betonu wodą.
- 6) Resztki wody w zagłębieniach betonu powinny być usunięte przed rozpoczęciem betonowania.
- 7) Okres pomiędzy ułożeniem jednej warstwy mieszanki betonowej a nałożeniem na tę warstwę drugiej warstwy mieszanki, bez zaliczenia tego okresu jako przerwy roboczej, powinien być ustalony przez nadzór techniczny (laboratorium kontrolne) w zależności od temperatury zewnętrznej, warunków klimatycznych, właściwości cementu i innych czynników wpływających na jakość konstrukcji. Jeżeli temperatura powietrza wynosi więcej niż 20°C, czas trwania przerwy roboczej nie powinien być dłuższy niż 2 godz.
- 8) Przy wznowieniu betonowania nie należy dotykać wibratorami deskowania, zbrojenia i uprzednio ułożonego betonu.
- 9) W przypadku konieczności przerwy w betonowaniu konstrukcji wykonywanych w deskowaniu ślizgowym konieczne jest powolne podnoszenie deskowania na niezbędną wysokość po zabetonowaniu warstwy ostatniej przed przerwą, aż do ukazania się widocznej szczeliny pomiędzy deskowaniem a powierzchnią betonu.

5.2.4.9. Pielęgnacja i dojrzewanie betonu - twardnienie betonu w warunkach naturalnych i jego pielęgnacja

- 1) Warunki dojrzewania świeżo ułożonego betonu i jego pielęgnacja w początkowym okresie twardnienia powinny:
 - zapewnić utrzymanie określonych warunków cieplno-wilgotnościowych niezbędnych do przewidywanego tempa wzrostu wytrzymałości betonu,
 - uniemożliwiać powstawanie rys skurczowych w betonie,
 - chronić twardniejący beton przed uderzeniami, wstrząsami i innymi wpływami pogarszającymi jego jakość w konstrukcji.
- 2) W okresie pielęgnacji betonu należy:

SPECYFIKACJE TECHNICZNE

przebudowy budynku Centrum Aktywności Senioralnej w Wołowie,

ul. Inwalidów Wojennych 26a, 56-100 Wołów,

dz. nr 53/3, obręb Wołów,

BRANŻA BUDOWLANA.

- a) chronić odsłonięte powierzchnie betonu przed szkodliwym działaniem warunków atmosferycznych, a szczególnie wiatru i promieni słonecznych (w okresie zimowym – mrozem) przez ich osłanianie i zwilżanie w dostosowaniu do pory roku i miejscowych warunków klimatycznych,
- b) utrzymywać ułożony beton w stałej wilgotności przez co najmniej:
 - 7 dni – przy stosowaniu cementów portlandzkich,
 - 14 dni – przy stosowaniu cementów hutniczych i innych,
- c) polewać wodą beton normalnie twardniejący, rozpoczynając polewanie po 24 godz. od chwili jego ułożenia,
 - przy temperaturze $+15^{\circ}\text{C}$ i wyżej beton na leży polewać w ciągu pierwszych 3 dni co 3 godz. W dzień i co najmniej jeden raz w nocy, a w następnym dniu co najmniej 3 razy na dobę,
 - przy temperaturze poniżej -5°C betonu nie należy polewać,
- d) nawilżać beton bezpośrednio po naparzeniu przez co najmniej 3 dni; woda do polewania betonów w okresie kilku godzin po zakończeniu naparzenia powinna mieć odpowiednią temperaturę, dostosowaną do temperatury elementu.
- 3) Duże masywy betonowe powinny być polewane wodą według specjalnych instrukcji.
- 4) Duże, poziome lub o niewielkim nachyleniu powierzchnie betonu mogą być powlekane środkami błonotwórczymi zabezpieczającymi przed parowaniem wody. Środki te nanoszone na powierzchnię świeżego betonu powinny odpowiadać następującym wymaganiom:
 - utworzenie się szczelnej powłoki powinno nastąpić nie później niż w 24 godz. od chwili posmarowania nimi betonu,
 - utworzona powłoka powinna być elastyczna i mieć dobrą przyczepność do betonu świeżego -i stwardniałego oraz nie ulegać zmyciu pod wpływem deszczu, ,
 - środek błonotwórczy nie powinien przy nanoszeniu przenikać głębiej w świeży beton niż na 1 mm i nie powinien wywoływać korozji betonu oraz stali.
- 5) Świeżo ułożony beton stykający się z wodami gruntowymi, a szczególnie płynącymi, powinien być chroniony przed ich ujemnym wpływem przez czasowe odprowadzenie wody, wykonanie warstwy izolacyjnej wodochronnej lub w inny równorzędny sposób przez co najmniej 4 dni od chwili wykonania betonu.

5.2.5. Rozbiórka rusztowań i deskowania

Całkowita rozbiórka deskowań i rusztowań może nastąpić po uprzednim ustaleniu rzeczywistej wytrzymałości betonu.

W zwykłych warunkach atmosferycznych i temperaturze otoczenia powyżej $+15^{\circ}\text{C}$ można przyjąć dla betonów następujące czasy rozformowania:

- 3 dni albo $R_{15} 10 \text{ MPa}$ dla usunięcia bocznych deskowań płyt, belek lub łuków,
- 6 dni albo $R_{15} 15 \text{ MPa}$ dla usunięcia bocznych deskowań słupów lub ścian

Usunięcie krążyn, rusztowań i podpór podtrzymujących deskowanie może być rozpoczęte nie wcześniej niż po upływie:

- 7 dni lub $R_{15} 20 \text{ MPa}$ dla płyt o rozpiętości do 3.0 m,
- 14 dni lub $R_{15} 25 \text{ MPa}$ dla płyt o rozpiętości do 6.0 m oraz ścianek
- 28 dni dla elementów o większych rozpiętościach oraz dla ustrojów nośnych ram

W przypadku niższych temperatur dojrzewania niż $+15^{\circ}\text{C}$ obowiązującym kryterium jest wytrzymałość betonu. Gdy nie ma możliwości sukcesywnego sprawdzania wytrzymałości betonu w konstrukcji można orientacyjnie przyjąć do podanych wyżej czasów dojrzewania mnożniki:

- a) 1,5 - dla temperatury średniej $t_{\text{sr}} = +10^{\circ}\text{C}$,
- b) 2,0 - dla temperatury średniej $t_{\text{sr}} = +5^{\circ}\text{C}$,
- c) 3,0 - dla temperatury średniej $t_{\text{sr}} = +1^{\circ}\text{C}$ (pod warunkiem uzyskania przez beton przed nastaniem chłódów wytrzymałości co najmniej $R_{15} = 15 \text{ MPa}$).

Temperaturę średnią dobową obliczać ze wzoru

$$t_{\text{sr}} = (t_7 + t_{13} + 2t_{21})/4$$

Rusztowania należy rozbiierać stopniowo, pod ścisłym nadzorem technicznym, unikając jednoczesnego usunięcia większej liczby podpór. Przy rozpiętości przęsła większych od 15 m i ustrojach statycznie niewyznaczalnych, kolejność usuwania podpór określić należy na podstawie projektu rusztowania lub technologii robót.

Terminy rozdeskowania konstrukcji należy ustalać wg PN-63/B-06251.

6. KONTROLA JAKOŚCI

6.1. Wymagania ogólne

Kontrola jakości wykonania konstrukcji betonowych i żelbetonowych polega na sprawdzeniu zgodności z dokumentacją projektową oraz wymaganiami podanymi w normie PN-S-10040:1999 oraz niniejszej SST.

Ocena poszczególnych etapów robót potwierdzana jest wpisem do Dziennika Budowy. Ogólne wymagania dotyczące kontroli jakości robót podano w ST "Wymagania ogólne",

6.2. Zakres kontroli i badań

6.2.1. Deskowania

Kontrola deskowania przed przystąpieniem do betonowania musi być dokonana przez służby techniczne Wykonawcy, wpisana do dziennika budowy i zgłoszona Inspektorowi nadzoru.

Deskowanie powinno odpowiadać Wymaganiom zawartym w normach PN-S-10040:1999 i PN-93/S-10080 oraz niniejszej SST.

Sprawdzenie polega na:

- sprawdzeniu stanu technicznego deskowań uniwersalnych przed zastosowaniem,
- sprawdzeniu cech geometrycznych deskowania przed betonowaniem,
- sprawdzeniu stateczności deskowania,
- sprawdzeniu szczelności deskowania,
- sprawdzeniu czystości deskowania,

SPECYFIKACJE TECHNICZNE

przebudowy budynku Centrum Aktywności Senioralnej w Wołowie,

ul. Inwalidów Wojennych 26a, 56-100 Wołów,

dz. nr 53/3, obręb Wołów,

BRANŻA BUDOWLANA.

- sprawdzeniu powierzchni deskowania,
- sprawdzeniu pokrycia deskowania środkiem antyadhezyjnym,
- sprawdzeniu klasy drewna i jego wad,
- sprawdzeniu geodezyjnym poziomu dolnej powierzchni deskowania,
- sprawdzeniu geodezyjnym płożenia górnego poziomu betonowania.

Wymagania i tolerancje podaje norma PN-S-10040:1999.

6.2.2. Zbrojenie.

Kontrola zbrojenia przed przystąpieniem do betonowania musi być dokonana przez służby techniczne Wykonawcy, wpisana do dziennika budowy i zgłoszona Inspektorowi nadzoru.

Zbrojenie powinno być zgodne z dokumentacją projektową oraz odpowiadać wymaganiom zawartym w normach PN-S-10040:1999 i PN-91/S-10042, a także niniejszej SST.

Zakres sprawdzenia, wymagania i tolerancje podają powyżej przytoczone normy.

a) Zbrojenie wszystkich elementów żelbetowych powinno być poddane kontroli przed zabetonowaniem. Kontrola zbrojenia obejmuje:

- oględziny,
 - badanie zgodności wykonania zbrojenia z obowiązującymi przepisami,
 - badanie zgodności wymiarów zbrojenia z projektem,
 - badanie zgodności usytuowania zbrojenia z projektem,
 - sprawdzenie zaświadczeń jakości zgrzewanych siatek szkieletów wykonanych w specjalistycznych zakładach centralnych,
 - badanie jakości połączeń zgrzewanych wykonywanych na placu budowy.
- b) Dopuszczalne odchyłki w wykonaniu zbrojenia nie powinny być większe niż podano w tabeli poniżej
- c) Dopuszczalne odchyłki w ustawieniu zbrojenia w deskowaniu należy określić wg dopuszczalnych odchyłek podanych w tabeli poniżej

dopuszczalne odchyłki wymiarów w wykonaniu zbrojenia

Określenie wymiaru	wartość odchyłki
Od wymiarów siatek i szkieletów wiązanych lub zgrzewanych:	
a) w długości elementu	
b) w szerokości (wysokości) elementu	± 10mm
przy wymiarze do 1m	± 5mm
przy wymiarze powyżej 1m	± 10mm
W rozstawie prętów podłużnych poprzecznych i strzemion:	
a) przy średnicy ≤ 20mm	± 10mm
b) przy średnicy > 20mm	± 0,5d
W położeniu odgięć prętów	± 0,2d
W grubości warstwy otulającej	+10mm
W położeniu połączeń (styków) prętów	± 25 mm

- d) Z dokonanego odbioru zbrojenia należy sporządzić protokół, w którym powinny być podane numery rysunków roboczych zbrojenia, wszystkie odstępstwa od projektu, stwierdzenie o usunięciu ewentualnych wad i usterek zbrojenia i wniosek o dopuszczenie do betonowania.
- e) Do protokołu odbioru zbrojenia dołączamy:
- zaświadczenia o jakości producentów siatek i szkieletów zgrzewanych,
 - protokoły badania połączeń zgrzewanych, i spawanych wykonanych na placu budowy,
 - odpisy lub wykaz dokumentów o pozwoleniu na wprowadzenie zmian w projekcie roboczym.
- f) Niezależnie od protokołu odbioru zbrojenia, dokonanie odbioru zbrojenia wraz z wnioskiem dopuszczającym zbrojenie do zabetonowania powinny być wpisane do dziennika budowy.

6.2.3. Składniki mieszanki betonowej

Na Wykonawcy spoczywa obowiązek zapewnienia wykonania badań laboratoryjnych przewidzianych normami PN-S-10040:1999, PN-88/B-06250 i niniejszą SST, oraz gromadzenie, przechowywanie i okazywanie na żądanie Inspektorowi wszystkich wyników badań dotyczących jakości stosowanych materiałów.

6.2.4. Kontrola sprzętu

Sprzęt powinien być zgodny z postanowieniami niniejszej SST.

Sprawdzenie polega na:

- kontroli miejsca przechowywania czynników produkcji,
- sprawdzeniu urządzeń do ważenia i mieszania,
- sprawdzeniu betoniarki,
- sprawdzeniu samochodów do przewozu mieszanki betonowej,
- sprawdzeniu pomp do podawania mieszanki betonowej,
- sprawdzeniu urządzeń do zagęszczania mieszanki betonowej,
- sprawdzeniu urządzeń do pielęgnacji i obróbki betonu.

SPECYFIKACJE TECHNICZNE

przebudowy budynku Centrum Aktywności Senioralnej w Wołowie,

ul. Inwalidów Wojennych 26a, 56-100 Wołów,

dz. nr 53/3, obręb Wołów,

BRANŻA BUDOWLANA.

Wszystkie roboty ujęte w niniejszej SST podlegają odbiorowi, a ocena poszczególnych etapów robót potwierdzana jest wpisem do Dziennika Budowy.

7. OBMIAR ROBÓT

7.1. Ogólne zasady obmiaru robót podano w ST.00.00. "Wymagania ogólne" pkt 7.

7.2. Zasady obmiarowania

Jednostkami obmiaru są:

jednostki zgodne z kosztorysem ofertowym dla danej pozycji robót .

Ilość robót określa się na podstawie dokumentacji projektowej z uwzględnieniem zmian zaaprobowanych przez Inspektora nadzoru i sprawdzonych w naturze.

Jednostką podstawową obmiaru jest m³ betonu w odniesieniu do elementów monolitycznych; m² dla stropów, płyt betonowych i ścian; m dla elementów liniowych, t – dla stali zbrojeniowej.

Płaci się za wykonaną i wbudowaną ilość betonu, zgodnie z dokumentacją projektową.

W przypadku rozbieżności pomiędzy dokumentacją a stanem faktycznym obmiar określa się według stanu faktycznego.

8. ODBIÓR ROBÓT

Ogólne wymagania dotyczące odbioru robót podano w ST "Wymagania ogólne".

Jeżeli wszystkie sprawdzenia i badania dadzą wynik dodatni, należy uznać wykonanie robót za właściwe. W przypadku gdy chociaż jedno ze sprawdzeń da wynik ujemny, należy uznać albo całość robót albo tylko ich część za wykonane niewłaściwie.

W razie uznania całości lub części robót za wykonane niewłaściwie należy ustalić, czy stwierdzone odstępstwa od postanowień dokumentacji i warunków technicznych zagrażają bezpieczeństwu budowli lub uniemożliwiają jej użytkowanie zgodnie z przeznaczeniem.

Konstrukcje zagrażające bezpieczeństwu budowli lub uniemożliwiające jej użytkowanie zgodnie z przeznaczeniem powinny być rozebrane oraz ponownie wykonane w sposób prawidłowy oraz przedstawione do odbioru.

9. PODSTAWA PŁATNOŚCI

Zgodnie z umową.

Dla pozycji kosztorysowych wycenionych ryczałtowo podstawą płatności jest wartość (kwota) podana przez Wykonawcę w danej pozycji kosztorysu.

Kwota ryczałtowa będzie uwzględniać wszystkie czynności, wymagania i badania składające się na jej wykonanie, określone dla tej roboty w SST i w dokumentacji projektowej.

Ogólne wymagania dotyczące podstawy płatności podano w ST "Wymagania ogólne".

Cena ryczałtowa obejmuje:

- dostarczenie i składowanie niezbędnych czynników produkcji,
- prace pomiarowe i przygotowawcze,
- wykonanie "Projektu technologii betonowania",
- wykonanie "Planu kontroli" materiałów i robót,
- wykonanie "Projektu deskowania i rusztowania",
- oczyszczenie podłoża,
- wykonanie deskowania z rusztowaniem,
- pokrycie deskowań środkiem antyadhezyjnym,
- oczyszczenie i wyprostowanie zbrojenia,
- przycięcie, wygięcie i łączenie zbrojenia,
- montaż zbrojenia w deskowaniu wraz z jego stabilizacją i zapewnieniem odpowiednich otulin,
- oczyszczenie deskowań bezpośrednio przed ułożeniem mieszanki betonowej,
- przygotowanie mieszanki betonowej,
- ułożenie mieszanki betonowej z wykonaniem projektowanych otworów, zabetonowaniem zakotwień i marek, zagęszczeniem i wyrównaniem powierzchni,
- pielęgnację betonu,
- rozbórkę deskowania i rusztowań,
- usunięcie niedoskonałości powierzchni,
- oczyszczenie terenu robót z odpadów i usunięcie ich poza teren robót,
- wykonanie i dokumentację niezbędnych badań laboratoryjnych i pomiarów wymaganych Specyfikacją lub zleconych przez Inspektora.

Cena zawiera również zapas na odpady i ubytki materiałowe.

10. PRZEPISY ZWIĄZANE

10.1. Normy

PN-88/B-06250	Beton zwykły.
PN-ENV 206-1 :2002	Beton. Część 1: Wymagania, właściwości, produkcja i zgodność.
PN-EN 197-1 :2002	Cement. Część 1: Skład, wymagania i kryteria zgodności dotyczące cementów powszechnego użytku.
PN-EN 197-2:2002	Cement. Część 2: Ocena zgodności.
PN-EN 196-3:1996	Metody badania cementu. Oznaczenie czasu wiązania i stałości objętości.
PN-86/B-06712	Kruszywa mineralne do betonu.

SPECYFIKACJE TECHNICZNE

przebudowy budynku Centrum Aktywności Senioralnej w Wołowie,

ul. Inwalidów Wojennych 26a, 56-100 Wołów,

dz. nr 53/3, obręb Wołów,

BRANŻA BUDOWLANA.

PN-79/B-06711	Kruszywa mineralne. Piaski do zapraw budowlanych.
PN-B-11112:1996	Kruszywa mineralne. Kruszywa łamane do nawierzchni drogowych.
PN-91/B-06714/34	Kruszywa mineralne. Badania. Oznaczenie reaktywności alkaicznej.
PN-78/B-06714/15	Kruszywa mineralne. Badania. Oznaczenie składu ziarnowego.
PN-EN 933-1:2000	Badania geometrycznych właściwości kruszyw. Część 1: Oznaczenie składu ziarnowego. Metoda przesiewu.
PN-78/B-06714/16	Kruszywa mineralne. Badania. Oznaczenie kształtu ziarn.
PN-EN 933-4:2001	Badania geometrycznych właściwości kruszyw. Część 4: Oznaczenie kształtu ziarn.
PN-78/B-06714/12	Kruszywa mineralne. Badania. Oznaczenie zawartości zanieczyszczeń obcych.
PN-88/B-06714/48	Kruszywa mineralne. Badania. Oznaczenie zawartości zanieczyszczeń w postaci gliny.
PN-78/B-06714/13	Kruszywa mineralne. Badania. Oznaczenie zawartości pyłów mineralnych.
PN-77/B-06714/18	Kruszywa mineralne. Badania. Oznaczenie nasiąkliwości.
PN-88/B-32250	Materiały budowlane. Woda do betonów i zapraw.
PN-EN 934-2:2002	Domieszki do betonu, zapraw i zaczynu. Część 2: Domieszki do betonu. Definicje, wymagania, zgodność, znakowanie i etykietowanie.
PN-ISO 6935-1:1998	Stal do zbrojenia betonu. Pręty gładkie
PN-ISO 6935-1/Ak:1998	Stal do zbrojenia betonu. Pręty gładkie. Dodatkowe wymagania stosowane w kraju.
PN-ISO 6935-2:1998	Stal do zbrojenia betonu. Pręty żebrowane.
PN-ISO 6935-2/Ak:1998	Stal do zbrojenia betonu. Pręty żebrowane. Dodatkowe wymagania stosowane w kraju.
PN-89/H-84023.06	Stal określonego zastosowania. Stal do zbrojenia betonu.
PN-82/H-93215	Walcówka i pręty stalowe do zbrojenia betonu.
PN-92/D-95017	Surowiec drzewny. Drewno wielkowymiarowe iglaste. Wspólne wymagania i badania.
PN-91/D-95018	Surowiec drzewny. Drewno średniowymiarowe. Wspólne wymagania i badania.
PN-75/D-96000	Tarcica iglasta ogólnego przeznaczenia.
PN-72/D-96002	Tarcica liściasta ogólnego przeznaczenia.
PN-63/B-06251	Roboty betonowe i żelbetowe. Wymagania techniczne.
PN-EN 313-1:2001	Sklejka. Klasyfikacja i terminologia. Część 1: Klasyfikacja.
PN-EN 313-2:2001	Sklejka. Klasyfikacja i terminologia. Część 2: Terminologia.
PN-EN 636:2001	Sklejka. Wymagania techniczne. Część 3: Wymagania dla sklejki użytkowanej w warunkach zewnętrznych.
PN-84/M-81000	Gwoździe. Ogólne wymagania i badania.
PN-92/B-03380	Elementy prefabrykowane z betonu. Płyty stropowe płaskie.
PN-B-19502:1996	Prefabrykaty z betonu. Płyty żebrowe.
PN-B-19502:1996/ Az1:2001	Prefabrykaty z betonu. Płyty żebrowe. (Zmiana Az1)

10.2. Inne dokumenty

Ustawa z dnia 7 lipca 1994 r. Prawo budowlane (tekst jednolity: Dz. U. z 2003 r., Nr 207, poz. 2016; z późniejszymi zmianami),

Ustawa z dnia 16 kwietnia 2004 r. o wyrobach budowlanych (Dz. U. z 2004 r., Nr 92; poz. 881),

Ustawa z dnia 30 sierpnia 2002 r. o systemie oceny zgodności (Dz. U. z 2002 r., Nr 166, poz. 1360. z późniejszymi zmianami).

UWAGA :

- przywołane w specyfikacji nazwy handlowe materiałów i urzędzenia nie są wskazaniem miejsca pochodzenia i producenta, a służą wyłącznie do określenia cech jakościowych, parametrów technicznych oraz estetyki wykonania,
- dopuszcza się zastosowanie materiałów i urządzeń innych marek od przywołanych w dokumentacji i specyfikacji (tj. odpowiedników), pod warunkiem zachowania parametrów technicznych i wszelkich innych cech jakościowych oraz estetycznych zawartych w dokumentacji oraz uzgodnienia ich z Inwestorem, Inspektorem nadzoru i Projektantem.

SZCZEGÓŁOWA SPECYFIKACJA TECHNICZNA

Grupa 45.2			
Klasa 45.26	45262500-6	ST.02.06	Roboty murarskie

1. WSTĘP.

1.1. Przedmiot SST.

Przedmiotem niniejszej szczegółowej specyfikacji technicznej są wymagania dotyczące wykonania i odbioru robót murarskich i drobnych robót betonarskich występujących przy przedsięwzięciu :

„Przebudowy budynku Centrum Aktywności Senioralnej w Wołowie, ul. Inwalidów Wojennych 26a, 56-100 Wołów”

SPECYFIKACJE TECHNICZNE

przebudowy budynku Centrum Aktywności Senioralnej w Wołowie,

ul. Inwalidów Wojennych 26a, 56-100 Wołów,

dz. nr 53/3, obręb Wołów,

BRANŻA BUDOWLANA.

1.2. Zakres stosowania SST

Szczegółowa specyfikacja techniczna jest stosowana jako dokument przetargowy i kontraktowy przy zlecaniu i realizacji robót wymienionych w pkt. 1.1.

1.3. Zakres robót objętych SST.

Roboty, których dotyczy specyfikacja, obejmują wszystkie czynności umożliwiające i mające na celu wykonanie :

- Wykonanie ścian fundamentowych i uzupełnień ścian,

1.4. Określenia podstawowe.

Określenia podane w niniejszej SST są zgodne z obowiązującymi odpowiednimi normami oraz definicjami podanymi w ST.00.00 Wymagania ogólne.

1.5. Ogólne wymagania dotyczące robót.

Wykonawca robót jest odpowiedzialny za jakość ich wykonania oraz za zgodność z dokumentacją projektową, SST.

2. MATERIAŁY.

2.1. Woda zarobowa PN-EN 1008:2004

Do przygotowania zapraw stosować można każdą wodę zdatną do picia.

Niedozwolone jest użycie wód ściekowych, kanalizacyjnych bagiennych oraz wód zawierających tłuszcze organiczne, oleje i muł.

2.2. Wyroby ceramiczne i betonowe.

Cegła budowlana pełna klasy 10 MPa

Błoczki betonowe o właściwościach zgodnych z dokumentacją techniczną.

Wymagania co do wytrzymałości, nasiąkliwości zgodnie z obowiązującymi normami

2.3. Mieszanka betonowa

Beton towarowy klasy zgodnej z PW.

Do wykonywania zleconych robót można stosować mieszankę betonową wykonywaną w Wytwórni tzw. „beton towarowy”.

Składniki mieszanki betonowej jak i sama mieszanka muszą być zgodne z norm: PN-S-10040:1999, PN 88/-06250 lub PN-ENV 206-1.

2.4. Zaprawy budowlane cementowo-wapienne, cementowe .

Zalecane jest stosowanie gotowych suchych mieszanek murarskich .

Przygotowanie zapraw do robót murowych powinno być wykonywane mechanicznie.

Zaprawę należy przygotować w takiej ilości, aby mogła być wbudowana możliwie wcześniej po jej przygotowaniu tj. ok. 3 godzin.

Do zapraw murarskich przygotowywanych na budowie należy stosować piasek rzeczny lub kopalniany.

Do zapraw cementowo-wapiennych należy stosować cement portlandzki z dodatkiem żużla lub popiołów lotnych 25 i 35 oraz

cement hutniczy 25 pod warunkiem, że temperatura otoczenia w ciągu 7 dni od chwili zużycia zaprawy nie będzie niższa niż +5°C.

Do zapraw cementowo-wapiennych należy stosować wapno suchogazzone lub gaszone w postaci ciasta wapiennego otrzymanego z wapna niegaszonego, które powinno tworzyć jednolitą i jednobarwną masę, bez grudek niegaszonego wapna i zanieczyszczeń obcych.

Skład objętościowy zapraw należy dobierać doświadczalnie, w zależności od wymaganej marki zaprawy oraz rodzaju cementu i wapna.

3. SPRZĘT.

Roboty można wykonać przy użyciu dowolnego typu sprzętu posiadającego odpowiednie atesty i certyfikaty , zaakceptowanego przez Zarządzającego lub Inspektora Nadzoru.

Sprzęt ma spełniać wymogi BHP , osoby go obsługujące powinny być odpowiednio przeszkolone.

4. TRANSPORT.

Ogólne wymagania dotyczące transportu podano w ST.00.00 "Wymagania ogólne".

Materiały i elementy mogą być przewożone dowolnymi środkami transportu posiadającymi odpowiednie atesty i certyfikaty , Podczas transportu materiały i elementy konstrukcji powinny być zabezpieczone przed uszkodzeniami lub utratą stateczności.

Składniki mieszanki betonowej mogą być przewożone dowolnymi środkami transportu, przeznaczonymi do wykonywania zamierzonych robót. Kruszywo przewożone na samochodach ciężarowych należy umieścić równomiernie na całej powierzchni ładunkowej i zabezpieczyć przed spadaniem lub przesuwaniem.

5. WYKONANIE ROBÓT.

Wymagania ogólne:

a) Cegły i pustaki układane na zaprawie powinny być czyste i wolne od kurzu.

Przy murowaniu cegłą suchą, zwłaszcza w okresie letnim, należy cegły przed ułożeniem w murze polewać lub moczyć w wodzie.

b) Wnęki i bruzdy instalacyjne należy wykonywać jednocześnie ze wznoszeniem murów

c) Mury grubości mniejszej niż 1 cegła mogą być wykonywane przy temperaturze powyżej 0°C.

d) W przypadku przerwania robót na okres zimy lub z innych przyczyn, wierzchnie warstwy

murów powinny być zabezpieczone przed szkodliwym działaniem czynników atmosferycznych (np. przez przykrycie folią lub papą).

Przy wznowianiu robót po dłuższej przerwie należy sprawdzić stan techniczny murów, łącznie ze zdjęciem wierzchnich warstw cegieł i uszkodzonej zaprawy.

e) Betonowanie można rozpocząć po uzyskaniu zezwolenia Zarządzającego lub Inspektora Nadzoru, potwierdzonego na piśmie.

SPECYFIKACJE TECHNICZNE

przebudowy budynku Centrum Aktywności Senioralnej w Wołowie,

ul. Inwalidów Wojennych 26a, 56-100 Wołów,

dz. nr 53/3, obręb Wołów,

BRANŻA BUDOWLANA.

5.1. Mury z cegły pełnej, bloczków betonowych.

5.1.1. Spoiny.

- 12 mm w spoinach poziomych, przy czym maksymalna grubość nie powinna przekraczać 17 mm, a minimalna 10 mm,
- 10 mm w spoinach pionowych podłużnych i poprzecznych, przy czym grubość maksymalna nie powinna przekraczać 15 mm, a minimalna - 5 mm.

Spoiny powinny być dokładnie wypełnione zaprawą. W ścianach przewidzianych do tynkowania nie należy wypełniać zaprawą spoin przy zewnętrznych licach na głębokości 5-10 mm.

5.1.2. Stosowanie połówek i cegieł ułamkowych.

Liczba cegieł użytych w połówkach do murów nośnych nie powinna być większa niż 15% całkowitej liczby cegieł.

5.1.3. Zasady ogólne

- a) Jeżeli na budowie jest kilka gatunków cegły, należy przestrzegać zasady, że każda ściana powinna być wykonana z cegły jednego wymiaru.
- b) Połączenie murów stykających się pod kątem prostym i wykonanych z cegieł o grubości różniącej się więcej niż o 5mm należy wykonywać na strzępia zazębione boczne.

5.2. Betonowanie.

Ogólne wymagania dotyczące wykonania robót podano w ST "Wymagania ogólne".

Wykonanie robót powinno być zgodne normami PN-S-10040:1999, PN-S-10042:1991, PN-88/06250 lub PN-ENV 206-1, PN-63/B-06251.

6. KONTROLA JAKOŚCI.

6.1. Materiały ceramiczne.

Przy odbiorze cegły i bloczków silikatowych należy przeprowadzić na budowie:

- sprawdzenie zgodności klasy oznaczonej na ceglach z zamówieniem i wymaganiami stawianymi w dokumentacji technicznej,
- wykonanie próby doraźnej przez oględziny, opukiwanie i mierzenie:
- sprawdzenie wymiarów i kształtu cegły i pustaków

W przypadku niemożności określenia jakości cegły i pustaków przez próbę doraźną należy ją poddać badaniom laboratoryjnym (szczególnie co do klasy i odporności na działanie mrozu).

6.2. Zaprawy.

W przypadku gdy zaprawa wytwarzana jest na placu budowy, należy kontrolować jej markę i konsystencję w sposób podany w obowiązującej normie. Wyniki odbiorów materiałów i wyrobów powinny być każdorazowo wpisywane do dziennika remontu.

6.3. Beton.

Sprawdzać klasę i konsystencję betonu.

7. OBMIAR ROBÓT.

Obmiar robót będzie określać faktyczny zakres wykonywanych robót, zgodnie z dokumentacją i SST, w jednostkach ustalonych w kosztorysie.

Jednostką podstawową obmiaru jest m³ betonu lub wymurowanej konstrukcji w odniesieniu do elementów monolitycznych; m² dla płyt betonowych i ścian; m dla elementów liniowych..

Płaci się za wykonaną i wbudowaną ilość betonu, zgodnie z dokumentacją projektową.

W przypadku rozbieżności pomiędzy dokumentacją a stanem faktycznym obmiar określa się według stanu faktycznego.

Obmiar robót będzie przeprowadzony tylko dla potrzeb kontroli Zamawiającego nad wykonywanymi robotami.

8. ODBIÓR ROBÓT.

Ogólne wymagania dotyczące odbioru robót podano w ST "Wymagania ogólne".

8.1. Odbiór robót murowych powinien się odbyć przed wykonaniem tynków i innych robót wykończeniowych.

Podstawę do odbioru robót murowych powinny stanowić następujące dokumenty:

- dokumentacja techniczna, dziennik remontu,
- zaświadczenia o jakości materiałów i wyrobów dostarczonych na budowę,
- protokoły odbioru poszczególnych etapów robót zanikających,
- protokoły odbioru materiałów i wyrobów,
- ekspertyzy techniczne w przypadku, gdy były wykonywane przed odbiorem budynku.

8.2. Wszystkie roboty objęte ST.02.05. podlegają zasadom odbioru robót zanikających.

8.3. Odbiór robót betonowych.

Jeżeli wszystkie sprawdzenia i badania dadzą wynik dodatni, należy uznać wykonanie robót za właściwe. W przypadku gdy chociaż jedno ze sprawdzeń da wynik ujemny, należy uznać albo całość robót albo tylko ich część za wykonane niewłaściwie.

W razie uznania całości lub części robót za wykonane niewłaściwie należy ustalić, czy stwierdzone odstępstwa od postanowień dokumentacji i warunków technicznych zagrażają bezpieczeństwu budowli lub uniemożliwiają jej użytkowanie zgodnie z przeznaczeniem.

Elementy zagrażające bezpieczeństwu lub uniemożliwiające użytkowanie zgodnie z przeznaczeniem powinny być rozebrane oraz ponownie wykonane w sposób prawidłowy oraz przedstawione do odbioru.

SPECYFIKACJE TECHNICZNE

przebudowy budynku Centrum Aktywności Senioralnej w Wołowie,

ul. Inwalidów Wojennych 26a, 56-100 Wołów,

dz. nr 53/3, obręb Wołów,

BRANŻA BUDOWLANA.

9. PODSTAWA PŁATNOŚCI.

Zgodnie z umową.

- Ogólne ustalenia dotyczące podstawy płatności podano w ST.00.00 „Wymagania ogólne” pkt 9.
- Płaci się za roboty wykonane w jednostkach podanych w p. 7.

10. PRZEPISY ZWIĄZANE.

PN-68/B-10020 Roboty murowe z cegły. Wymagania i badania przy odbiorze.

PN-B-12050:1996 Wyroby budowlane ceramiczne.

PN-EN 197-1:2002 Cement. Skład, wymagania i kryteria zgodności dotyczące cementu powszechnego użytku.

PN-86/B-30020 Wapno.

PN-EN 13139:2003 Kruszywa do zaprawy.

PN-88/B-06250 Beton zwykły.

PN-ENV 206-1 :2002 Beton. Część 1: Wymagania, właściwości, produkcja i zgodność.

PN-EN 197-1 :2002 Cement. Część 1: Skład, wymagania i kryteria zgodności dotyczące cementów powszechnego użytku.

PN-EN 197-2:2002 Cement. Część 2: Ocena zgodności.

PN-EN 196-3:1996 Metody badania cementu. Oznaczenie czasu wiązania i stałości objętości.

PN-86/B-06712 Kruszywa mineralne do betonu.

PN-79/B-06711 Kruszywa mineralne. Piaski do zapraw budowlanych.

PN-B-11112:1996 Kruszywa mineralne. Kruszywa łamane do nawierzchni drogowych.

PN-91/B-06714/34 Kruszywa mineralne. Badania. Oznaczenie reaktywności alkaicznej.

PN-78/B-06714/15 Kruszywa mineralne. Badania. Oznaczenie składu ziarnowego.

Instrukcje i wytyczne dostawców .

UWAGA :

- przywołane w projekcie i specyfikacji normy, aprobaty atesty itp dokumenty służą wyłącznie do określenia cech jakościowych, parametrów technicznych oraz estetyki wykonania – **kazdorazowo zamawiający dopuszcza rozwiązanie równoważne**, pod warunkiem zachowania parametrów technicznych i wszelkich innych cech jakościowych oraz estetycznych zawartych w dokumentacji

UWAGA :

- przywołane w specyfikacji nazwy handlowe materiałów i urządzenia nie są wskazaniem miejsca pochodzenia i producenta, a służą wyłącznie do określenia cech jakościowych, parametrów technicznych oraz estetyki wykonania,
- dopuszcza się zastosowanie materiałów i urządzeń innych marek od przywołanych w dokumentacji i specyfikacji (tj. dpowiedników), pod warunkiem zachowania parametrów technicznych i wszelkich innych cech jakościowych oraz estetycznych zawartych w dokumentacji oraz uzgodnienia ich z Inwestorem, Inspektorem nadzoru i Projektantem.

SZCZEGÓŁOWA SPECYFIKACJA TECHNICZNA

Grupa 45.4			
Klasa 45.41	45410000-4	ST.04.01	Roboty tynkarskie

1. WSTĘP

1.1. Przedmiot SST

Przedmiotem niniejszej szczegółowej specyfikacji technicznej (SST) są wymagania dotyczące wykonania i odbioru tynków zwykłych wewnętrznych w ramach realizacji projektu:

„Przebudowy budynku Centrum Aktywności Senioralnej w Wołowie, ul. Inwalidów Wojennych 26a, 56-100 Wołów”

1.2. Zakres stosowania SST

Szczegółowa specyfikacja techniczna (SST) jest stosowana jako dokument przetargowy i kontraktowy przy zlecaniu i realizacji robót wymienionych w pkt.1.1.

1.3. Zakres robót objętych ST

- wykonanie przetarcia i uzupełnienia tynków zewnętrznych.

1.4. Określenia podstawowe

Określenia podane w niniejszej SST są zgodne z obowiązującymi normami oraz przepisami i oznaczają:

roboty budowlane - wszystkie prace budowlane związane z wykonaniem tynków zgodnie z ustaleniami dokumentacji projektowej.

Wykonawca - osoba lub organizacja wykonująca roboty budowlane,

wykonanie - wszystkie działania przeprowadzane w celu wykonania robót,

procedura - dokument zapewniający jakość; definiujący, jak, kiedy, gdzie i kto wykonuje i kontroluje poszczególne operacje robocze;

procedura może być zastąpiona normami, aprobatami technicznymi i instrukcjami,

ustalenia remontowe - ustalenia podane w dokumentacji remontu zawierające dane opisujące przedmiot i wymagania dla określonego obiektu lub roboty oraz niezbędne do jego wykonania.

1.5. Ogólne wymagania dotyczące robót

SPECYFIKACJE TECHNICZNE

przebudowy budynku Centrum Aktywności Senioralnej w Wołowie,

ul. Inwalidów Wojennych 26a, 56-100 Wołów,

dz. nr 53/3, obręb Wołów,

BRANŻA BUDOWLANA.

Wykonawca robót jest odpowiedzialny za jakość ich wykonania oraz za ich zgodność z dokumentacją projektową, ST, przepisami, normami i sztuką budowlaną. Ogólne wymagania dotyczące robót podano w ST.00.00 "Wymagania ogólne"

2. MATERIAŁY

2.1. Ogólne wymagania dotyczące materiałów, ich pozyskiwania i składowania podano w ST.00.00 "Wymagania ogólne"

Ponadto materiały stosowane do wykonywania robót izolacyjnych powinny mieć:

- Aprobaty Techniczne lub być produkowane zgodnie z obowiązującymi normami,
- Certyfikat lub Deklarację Zgodności z Aprobata Techniczną lub z PN,
- Certyfikat na znak bezpieczeństwa,
- Certyfikat zgodności ze zharmonizowaną normą europejską wprowadzoną do zbioru norm polskich,
- na opakowaniach powinien znajdować się termin przydatności do stosowania.

Sposób transportu i składowania powinien być zgodny z warunkami i wymaganiami podanymi przez producenta.

Wykonawca obowiązany jest posiadać na budowie pełną dokumentację dotyczącą składowanych na budowie materiałów przeznaczonych do wykonania robót tynkarskich.

2.2. Zaprawy do wykonania tynków powinny odpowiadać wymaganiom normy PN-90/B-14501 "Zaprawy budowlane zwykłe" lub aprobatom technicznym.

- marka i skład zaprawy powinny być zgodne z wymaganiami normy PN-90/B-14501 "Zaprawy budowlane zwykłe".
- przygotowanie zapraw do robót tynkarskich powinno być wykonywane mechanicznie.
- zaprawę należy przygotować w takiej ilości, aby mogła być wbudowana możliwie szybko po jej przygotowaniu, tj. w okresie ok. 3 godzin.
- do zaprawy tynkarskiej należy stosować piasek rzeczny lub kopalniany.
- do zaprawy cementowo-wapiennej należy stosować cement portlandzki według normy PN-B-19701 :1997 "Cementy powszechnego użytku". Do zapraw cementowo-wapiennych należy stosować wapno suchogaszone lub gaszone w postaci ciasta wapiennego otrzymanego z wapna niegaszonego, które powinno tworzyć jednolitą i jednobarwną masę, bez grudek niegaszonego wapna i zanieczyszczeń obcych. Skład objętościowych składników zapraw należy dobierać doświadczalnie, w zależności od wymaganej marki zaprawy oraz rodzaju cementu i wapna.
- gotowe suche mieszanki cementowo-wapienne przystosowane do nakładania agregatem tynkarskim

2.3. Woda

Do przygotowania zapraw i skrapiania podłoża stosować można wodę odpowiadającą wymaganiom normy PN-88/B-32250 "Materiały budowlane. Woda do betonów i zapraw". Bez badań laboratoryjnych można stosować wodociągową wodę pitną.

Niedozwolone jest użycie wód ściekowych, kanalizacyjnych, bagiennych oraz wód zawierających tłuszcze organiczne, oleje i muł.

2.4. Piasek

2.4.1. Piasek powinien spełniać wymagania normy PN-79/B-06711 "Kruszywa mineralne. Piaski do zapraw budowlanych", a w szczególności:

- nie zawierać domieszek organicznych,
- mieć frakcje różnych wymiarów, a mianowicie: piasek drobnoziarnisty 0,25-0,5 mm, piasek średnioziarnisty 0,5-1,0 mm, piasek gruboziarnisty 1,0-2,0 mm.

2.4.2. Do spodnich warstw tynku należy stosować piasek gruboziarnisty odmiany 1, do warstw wierzchnich - średnioziarnisty odmiany 2.

2.5. Gotowe suche mieszanki tynkarskie.

3. SPRZĘT

Ogólne wymagania dotyczące sprzętu podane w ST.00.00 "Wymagania ogólne" pkt 3.

3.1. Sprzęt do wykonywania tynków zwykłych

Wykonawca przystępujący do wykonania tynków zwykłych powinien wykazać się możliwością korzystania z następującego sprzętu:

- mieszarki do zapraw,
- agregaty tynkarskie,
- betoniarki wolnospadowe
- pompy do zapraw,
- przenośne zbiorniki na wodę.

4. TRANSPORT

Ogólne wymagania dotyczące transportu podano w ST.00.00 "Wymagania ogólne"

4.1. Transport materiałów

- Transport cementu i wapna suchogaszonego powinien odbywać się zgodnie z normą BN-88/6731-08. Cement i wapno suchogaszone, gotowe suche mieszanki luzem należy przewozić cementowozem lub w silosach, natomiast cement i wapno suchogaszone workowane, gotowe zaprawy tynkarskie można przewozić dowolnymi środkami transportu i w odpowiedni sposób zabezpieczone przed zawilgoceniem.
- Wapno gaszone w postaci ciasta wapiennego można przewozić w skrzyniach lub pojemnikach stalowych.
- Kruszywa można przewozić dowolnymi środkami transportu w warunkach zabezpieczających je przed zanieczyszczeniem, zmieszaniem z innymi asortymentami kruszywa lub jego frakcjami i nadmiernym zawilgoceniem.

5. WYKONANIE ROBÓT

5.1. Ogólne zasady wykonania robót podano w ST.00.00 "Wymagania ogólne"

SPECYFIKACJE TECHNICZNE

przebudowy budynku Centrum Aktywności Senioralnej w Wołowie,

ul. Inwalidów Wojennych 26a, 56-100 Wołów,

dz. nr 53/3, obręb Wołów,

BRANŻA BUDOWLANA.

5.2. Warunki przystąpienia do robót

- Przed przystąpieniem do wykonywania robót tynkowych powinny być zakończone wszystkie roboty stanu surowego, roboty instalacyjne podtynkowe, zamurwane przebiecia i bruzdy, osadzone ościeżnice drzwiowe i okienne.
- Zaleca się przystąpienie do wykonywania tynków po okresie osiadania i skurczów murów tj. po upływie 4-6 miesięcy po zakończeniu stanu surowego.
- Tynki należy wykonywać w temperaturze nie niższej niż +5°C pod warunkiem, że w ciągu doby nie nastąpi spadek poniżej 0°C.
- W niższych temperaturach można wykonywać tynki jedynie przy zastosowaniu odpowiednich środków zabezpieczających, zgodnie z "Wytycznymi wykonywania robót budowlano-montażowych w okresie obniżonych temperatur".
- Zaleca się chronić świeżo wykonane tynki zewnętrzne w ciągu pierwszych dwóch dni przed nasłonecznieniem dłuższym niż dwie godziny dziennie.
- W okresie wysokich temperatur świeżo wykonane tynki powinny być w czasie wiązania i twardnienia, tj. w ciągu 1 tygodnia, zwilżane wodą.

5.3. Przygotowanie podłoża

Podłoża tynków zwykłych powinny odpowiadać wymaganiom normy PN-70/B-1 01 00 p. 3.3.2.

Spoiny w murach ceglanych:

- w ścianach przewidzianych do tynkowania nie należy wypełniać zaprawą spoin przy zewnętrznych licach na głębokości 5-10 mm.
- bezpośrednio przed tynkowaniem podłoże należy oczyścić z kurzu szczotkami oraz usunąć plamy z rdzy i substancji tłustych. Plamy z substancji tłustych można usunąć 10-proc. roztworem szarego mydła lub wypełniając je lampą benzynową.
- nadmiernie suchą powierzchnię podłoża należy zwilżyć wodą
- miejsca łączenia różnych materiałów zazbroić pasami siatki z włókna szklanego

5.4. Wykonywanie tynków zwykłych

Przy wykonywaniu tynków zwykłych należy przestrzegać zasad podanych w normie PN-70/B-10100 p. 3.3.1.

Sposoby wykonania tynków zwykłych jedno- i wielowarstwowych powinny być zgodne z danymi określonymi w tabl. 4 normy PN-70/B-10100.

Grubości tynków zwykłych w zależności od ich kategorii oraz od rodzaju podłoża lub podkładu powinny być zgodne z normą PN-70/B-10100.

Tynki zwykłe kategorii III należą do odmian powszechnie stosowanych, wykonywanych w sposób standardowy.

Do wykonania tynków należy stosować zaprawy cementowo-wapienne: tynków nienarażonych na zawilgocenie - w proporcji 1:1:4, narażonych na zawilgocenie oraz w tynkach zewnętrznych - w proporcji 1:1:2.

6. KONTROLA JAKOŚCI ROBÓT

6.1. Ogólne zasady kontroli jakości robót podano w ST.00.00 "Wymagania ogólne"

6.2. Badania w czasie robót

Częstotliwość oraz zakres badań zaprawy wytwarzanej na placu budowy, a w szczególności jej marki i konsystencji, powinny wynikać z normy PN-90/B-14501 "Zaprawy budowlane zwykłe".

Badania tynków zwykłych powinny być przeprowadzane w sposób podany w normie PN-70/B-10100 p. 4.3. i powinny umożliwić ocenę wszystkich wymagań, a w szczególności:

- zgodności z dokumentacją i zmianami w dokumentacji powykonawczej,
- jakości zastosowanych materiałów i wyrobów,
- prawidłowości przygotowania podłoża,
- mrozoodporności tynków zewnętrznych,
- przyczepności tynków do podłoża,
- grubości tynku.
- wyglądu powierzchni tynku.
- prawidłowości wykonania powierzchni i krawędzi tynku.
- wykończenie tynku na narożach, stykach i szczelinach dylatacyjnych.

7. OBMIAR ROBÓT

Ogólne zasady obmiaru robót podano w ST.00.00 "Wymagania ogólne" pkt 7

Obmiar robót będzie określać faktyczny zakres wykonywanych robót, zgodnie z dokumentacją projektową i SST, w jednostkach ustalonych w kosztorysie.

Obmiar robót będzie przeprowadzony tylko dla potrzeb kontroli Zamawiającego nad wykonywanymi robotami.

8. ODBIÓR ROBÓT

8.1. Ogólne zasady odbioru robót podano w ST.00.00 „Wymagania ogólne”.

8.2. Odbiór podłoża należy przeprowadzić bezpośrednio przed przystąpieniem do robót tynkowych. Jeżeli odbiór podłoża odbywa się po dłuższym czasie od jego wykonania, należy podłoże oczyścić i umyć wodą.

8.3. Roboty uznaje się za zgodne z dokumentacją projektową, SST i wymaganiami Inspektora nadzoru, jeżeli wszystkie pomiary i badania omówione w pkt. 6, dały pozytywne wyniki.

SPECYFIKACJE TECHNICZNE

przebudowy budynku Centrum Aktywności Senioralnej w Wołowie,

ul. Inwalidów Wojennych 26a, 56-100 Wołów,

dz. nr 53/3, obręb Wołów,

BRANŻA BUDOWLANA.

Jeżeli chociaż jeden wynik badania daje wynik negatywny, tynk nie powinien być odebrany. W takim przypadku należy przyjąć jedno z następujących rozwiązań:

- tynk poprawić i przedstawić do ponownego odbioru,
- jeżeli odchylenia od wymagań nie zagrażają bezpieczeństwu użytkowania i trwałości tynku, zaliczyć tynk do niższej kategorii,
- w przypadku, gdy nie są możliwe podane wyżej rozwiązania, usunąć tynk i ponownie wykonać roboty tynkowe.

8.4. Odbiór tynków

Ukształtowanie powierzchni, krawędzie, przecięcia powierzchni oraz kąty dwuścienne powinny być zgodne z dokumentacją.

Dopuszczalne odchylenia powierzchni tynku od płaszczyzny i odchylenie krawędzi od linii prostej nie mogą być większe niż 3 mm i w liczbie nie większej niż 3 na całej długości kontrolnej dwumetrowej łaty.

Odchylenie powierzchni i krawędzi od kierunku:

- pionowego - nie mogą być większe niż 2 mm na 1 mb i ogółem nie więcej niż 4 mm w pomieszczeniu,
- poziomego - nie mogą być większe niż 3 mm na 1 mb i ogółem nie więcej niż 6 mm na całej powierzchni .

Niedopuszczalne są następujące wady:

- wykwyty w postaci nalotów roztworów soli wykrystalizowanych na powierzchni tynków przenikających z podłoża, pilśni itp.,
- trwałe ślady zacieków na powierzchni, odstawanie, odparzenia i pęcherze wskutek niedostatecznej przyczepności tynku do podłoża.

Odbiór gotowych tynków powinien być potwierdzony protokołem, który powinien zawierać:

- ocenę wyników badań,
- wykaz wad i usterek ze wskazaniem możliwości ich usunięcia,
- stwierdzenia zgodności lub niezgodności wykonania z zamówieniem.

9. PODSTAWA PŁATNOŚCI

9.1. Zgodnie z warunkami umowy .Ogólne ustalenia dotyczące podstawy płatności podano w ST.00.00 "Wymagania ogólne"

9.2. Płaci się ustaloną cenę ryczałtową za wykonane i odebrane powierzchnie tynku, która obejmuje:

- przygotowanie stanowiska roboczego,
- przygotowanie zaprawy,
- dostarczenie materiałów i sprzętu,
- obsługę sprzętu nieposiadającego etatowej obsługi,
- ustawienie i rozbiórkę rusztowań przenośnych umożliwiających wykonanie robót na wysokości do 4 m,
- przygotowanie podłoża,
- osiatkowanie bruzd,
- obsadzenie krętek wentylacyjnych i innych drobnych elementów,
- wykonanie tynków,
- reperacja tynków po dziurach i hakach,
- oczyszczenie miejsca pracy z resztek materiałów,
- likwidację stanowiska roboczego.

10. PRZEPISY ZWIĄZANE

10.1. Normy

PN-85/B-04500	Zaprawy budowlane. Badania cech fizycznych i wytrzymałościowych.
PN-70/B-10100	Roboty tynkowe. Tynki zwykłe. Wymagania i badania przy odbiorze.
PN-88/B-32250	Materiały budowlane. Woda do betonów i zapraw.
PN-B-30020:1999	Wapno.
PN-79/B-06711	Kruszywa mineralne. Piaski do zapraw budowlanych.
PN-90IB-14501	Zaprawy budowlane zwykłe.
PN-B-19701:1997	Cementy powszechnego użytku.
PN-ISQ-9000	(Seria 9000, 9001, 9002, 9003 i 9004) Normy dotyczące systemów zapewnienia jakości i zarządzanie systemami zapewnienia jakości.

10.2. Inne dokumenty i instrukcje

Warunki techniczne wykonania i odbioru robót budowlanych Część B - Roboty wykończeniowe, zeszyt 1 "Tynki", wydanie ITB - 2003 rok.

UWAGA :

- przywołane w projekcie i specyfikacji normy, aprobaty atesty itp dokumenty służą wyłącznie do określenia cech jakościowych, parametrów technicznych oraz estetyki wykonania – **kazdorazowo zamawiający dopuszcza rozwiązanie równoważne**, pod warunkiem zachowania parametrów technicznych i wszelkich innych cech jakościowych oraz estetycznych zawartych w dokumentacji

UWAGA :

- przywołane w specyfikacji nazwy handlowe materiałów i urządzenia nie są wskazaniem miejsca pochodzenia i producenta, a służą wyłącznie do określenia cech jakościowych, parametrów technicznych oraz estetyki wykonania,

SPECYFIKACJE TECHNICZNE

przebudowy budynku Centrum Aktywności Senioralnej w Wołowie,

ul. Inwalidów Wojennych 26a, 56-100 Wołów,

dz. nr 53/3, obręb Wołów,

BRANŻA BUDOWLANA.

- dopuszcza się zastosowanie materiałów i urządzeń innych marek od przywołanych w dokumentacji i specyfikacji (tj. odpowiedników), pod warunkiem zachowania parametrów technicznych i wszelkich innych cech jakościowych oraz estetycznych zawartych w dokumentacji oraz uzgodnienia ich z Inwestorem, Inspektorem nadzoru i Projektantem.

SZCZEGÓŁOWA SPECYFIKACJA TECHNICZNA

Grupa 45.4			
Klasa 45.44	45442100-8	ST.04.02	Roboty malarskie

1. WSTĘP.

1.1. Przedmiot SST.

Przedmiotem niniejszej szczegółowej specyfikacji technicznej są wymagania dotyczące wykonania i odbioru robót malarskich występujących przy przedsięwzięciu:

„Przebudowy budynku Centrum Aktywności Senioralnej w Wołowie, ul. Inwalidów Wojennych 26a, 56-100 Wołów”

1.2. Zakres stosowania SST.

Szczegółowa specyfikacja techniczna jest stosowana jako dokument przetargowy i kontraktowy przy zlecaniu i realizacji robót wymienionych w pkt. 1.1.

1.3. Zakres robót objętych SST.

Roboty, których dotyczy specyfikacja, obejmują wszystkie czynności umożliwiające i mające na celu wykonanie robót malarskich obiektu obejmujące :

- malowanie powierzchni tynków wewnętrznych i zewnętrznych.

1.4. Określenia podstawowe.

Określenia podane w niniejszej SST są zgodne z obowiązującymi odpowiednimi normami.

1.5. Ogólne wymagania dotyczące robót.

Wykonawca robót jest odpowiedzialny za jakość ich wykonania oraz za zgodność z dokumentacją projektową, SST i poleceniami Zarządzającego lub Inspektora nadzoru.

2. MATERIAŁY.

2.1. Woda (PN-EN 1008:2004).

Do przygotowania farb stosować można każdą wodę zdatną do picia. Niedozwolone jest użycie wód ściekowych, kanalizacyjnych bagiennych oraz wód zawierających tłuszcze organiczne, oleje i muł.

2.2. Farby i lakiery budowlane gotowe.

- farby emulsyjne silikonowe, akrylowe wewnętrzne i zewnętrzne .

2.2.1. Farby niezależnie od ich rodzaju powinny odpowiadać wymaganiom norm państwowych lub świadectw dopuszczenia do stosowania w budownictwie.

2.2.2. Farby produkowane są w kolorze białym, w kolorach wzornika producenta oraz w kolorach na zamówienie.

3. SPRZĘT.

Roboty można wykonać przy użyciu pędzli, wałka lub aparatów natryskowych.

Roboty można wykonać użyciu dowolnego typu sprzętu posiadającego odpowiednie atesty i certyfikaty.

Sprzęt ma spełniać wymogi BHP , osoby go obsługujące powinny być odpowiednio przeszkolone.

4. TRANSPORT.

4.1. Ogólne wymagania dotyczące transportu podano ST.00.00. "Wymagania ogólne" pkt 4

4.2. Transport i składowanie materiałów

Transport materiałów nie wymaga specjalnych środków i urządzeń. Zaleca się używać do transportu samochodów pokrytych plandekami lub zamkniętych. W czasie transportu należy zabezpieczyć przewożone materiały w sposób wykluczający ich uszkodzenie. W przypadku dużych ilości materiałów zalecane jest przewożenie ich na paletach i użycie do załadunku i rozładunku ładunku urządzeń mechanicznych.

Farby pakowane wg punktu 2.2.2 należy transportować zgodnie z PN-85/0-79252 i przepisami obowiązującymi w transporcie kolejowym lub drogowym.

Składowanie materiałów na budowie musi być w pomieszczeniach zamkniętych, zabezpieczonych przed opadami i minusowymi temperaturami.

SPECYFIKACJE TECHNICZNE

przebudowy budynku Centrum Aktywności Senioralnej w Wołowie,

ul. Inwalidów Wojennych 26a, 56-100 Wołów,

dz. nr 53/3, obręb Wołów,

BRANŻA BUDOWLANA.

5. WYKONANIE ROBÓT.

Przy malowaniu powierzchni zewnętrznych temperatura powietrza nie powinna być niższa niż +5°C.

Gruntowanie i dwukrotne malowanie ścian można wykonać po usunięciu usterek na tynkach.

5.1. Przygotowanie podłoża.

Podłoże z tynku posiadające drobne uszkodzenia powierzchni powinny być, naprawione przez wypełnienie ubytków zaprawą. Powierzchnie powinny być oczyszczone z kurzu i brudu, wystających drutów, nacieków zaprawy itp.

Przygotowanie podłoża:

Wszystkie powierzchnie, które nie będą malowane zakleić lub zakryć.

Podłoże musi być nośne, suche, czyste, niezakurzone, niezatłuszczone. Należy usunąć odstające kawałki i płyty.

Sypiące się powierzchnie oczyścić mechanicznie, zmyć wodą z amoniakiem, a następnie czystą wodą lub oczyścić strumieniem pary wodnej nasyconej.

Podłoża mocno wchłaniające pokryć preparatem do gruntowania i impregnacji podłoża (należy zapoznać się z instrukcją preparatów przed zastosowaniem) odpowiednim do stosowanej farby.

5.2. Wykonywanie powłok malarskich.

5.2.1. Powłoki z farb i lakierów olejnych i syntetycznych powinny mieć barwę jednolitą zgodną ze wzorcem, bez smug, zacieków, uszkodzeń, zmarszczeń, pęcherzy, plam i zmiany odcienia. Powłoki powinny mieć jednolity połysk. Przy malowaniu wielowarstwowym należy na poszczególne warstwy stosować farby w różnych odcieniach.

5.2.2. Malowanie farbami emulsyjnymi.

Prace wykonywać przy temp. powietrza i podłoża min. +5 °C.

Wszelkie dane i informacje odnoszą się do temp. +20 °C i wilgotności względnej powietrza 65%.

W innych warunkach czasu wiązania i schnięcia mogą ulec zmianie.

Warstwę świeżej farby należy chronić przed deszczem i nadmiernym wyschnięciem oraz mrozem.

Unikać przeciągów oraz bezpośredniego oddziaływania słońca.

Nie dodawać kredy, wapna ani innych dodatków bez uzgodnienia z producentem.

5.3. Próbnym wymalowania.

Przed zamówieniem farb w kolorze proponowanym w dokumentacji i SST należy dokonać wymalowań na próbnym nośniku (zagruntowanej płycie suchego tynku) o wymiarach ok. 2 m².

Ekspozycja próbników powinna być w miejscu wymalowań tzn. próbnik farb elewacyjnych powinien być zamocowany na elewacji, a farb wewnętrznych we wnętrzu budynku.

Ostatecznej akceptacji kolorystyki obiektu dokonuje Zarządzający lub Inspektor nadzoru.

6. KONTROLA JAKOŚCI.

6.1. Powierzchnia do malowania.

Kontrola stanu technicznego powierzchni przygotowanej do malowania powinna obejmować:

- sprawdzenie wyglądu powierzchni,
- sprawdzenie wsiąkliwości,
- sprawdzenie wyschnięcia podłoża,
- sprawdzenie czystości,

Sprawdzenie wyglądu powierzchni pod malowanie należy wykonać przez oględziny zewnętrzne. Sprawdzenie wsiąkliwości należy wykonać przez spryskiwanie powierzchni przewidzianej pod malowanie kilku kroplami wody. Ciemniejsza plama zwilżonej powierzchni powinna nastąpić nie wcześniej niż po 3 s.

6.2. Roboty malarskie.

Badania powłok przy ich odbiorach należy przeprowadzić po zakończeniu ich wykonania:

- dla farb emulsyjnych nie wcześniej niż po 7 dniach,
- dla pozostałych nie wcześniej niż po 14 dniach.

Badania przeprowadza się przy temperaturze powietrza nie niższej od +5°C przy wilgotności powietrza mniejszej od 65%.

Badania powinny obejmować:

- sprawdzenie wyglądu zewnętrznego
- sprawdzenie zgodności barwy ze wzorcem
- dla farb olejnych i syntetycznych: sprawdzenie powłoki na zarysowanie i uderzenia, sprawdzenie elastyczności i twardości oraz przyczepności zgodnie z odpowiednimi normami państwowymi.

Jeśli badania dadzą wynik pozytywny, to roboty malarskie należy uznać za wykonane prawidłowo. Gdy którekolwiek z badań dało wynik ujemny, należy usunąć wykonane powłoki częściowo lub całkowicie i wykonać powtórnie.

7. OBMIAR ROBÓT.

Ogólne zasady obmiaru robót podano w ST.00.00 "Wymagania ogólne" pkt 7

SPECYFIKACJE TECHNICZNE

przebudowy budynku Centrum Aktywności Senioralnej w Wołowie,

ul. Inwalidów Wojennych 26a, 56-100 Wołów,

dz. nr 53/3, obręb Wołów,

BRANŻA BUDOWLANA.

Obmiar robót będzie określać faktyczny zakres wykonywanych robót, zgodnie z dokumentacją projektową i SST, w jednostkach ustalonych w kosztorysie.

Obmiar robót będzie przeprowadzony tylko dla potrzeb kontroli Zamawiającego nad wykonywanymi robotami.

8. ODBIÓR ROBÓT.

Roboty podlegają warunkom odbioru według zasad podanych poniżej.

8.1. Odbiór podłoża.

8.1.1. Zastosowane do przygotowania podłoża materiały powinny odpowiadać wymaganiom zawartym w normach państwowych lub świadectwach dopuszczenia do stosowania w budownictwie. Podłoże, posiadające drobne uszkodzenia powinno być naprawione przez wypełnienie ubytków zaprawą cementowo-wapienną do robót tynkowych lub odpowiednią szpachlówką.

Podłoże powinno być przygotowane zgodnie z wymaganiami w pkt. 5.1. Jeżeli odbiór podłoża odbywa się po dłuższym czasie od jego wykonania, należy podłoże przed gruntowaniem oczyścić.

8.2. Odbiór robót malarskich

Sprawdzenie wyglądu zewnętrznego powłok malarskich polegające na stwierdzeniu równomiernego rozłożenia farby, jednolitego natężenia barwy i zgodności ze wzorcem producenta, braku prześwitu i dostrzegalnych skupisk lub grudek nieroztartego pigmentu lub wypełniaczy, braku plam, smug, zacieków, pęcherzy odstających płatów powłoki, widocznych okiem śladów pędzla itp., w stopniu kwalifikującym powierzchnię malowaną do powłok o dobrej jakości wykonania.

Sprawdzenie odporności powłoki na wycieranie polegające na lekkim, kilkakrotnym potarciu jej powierzchni miękką, wełnianą lub bawełnianą szmatką kontrastowego koloru.

Sprawdzenie odporności powłoki na zarysowanie.

Sprawdzenie przyczepności powłoki do podłoża polegające na próbie poderwania ostrym narzędziem powłoki od podłoża.

Sprawdzenie odporności powłoki na zmywanie wodą polegające na zwilżaniu badanej powierzchni powłoki przez kilkakrotne potarcie mokrą miękką szczotką lub szmatką.

Wyniki odbiorów materiałów i robót powinny być każdorazowo wpisywane do dziennika budowy.

9. PODSTAWA PŁATNOŚCI.

Zgodnie z warunkami umowy.

Ogólne ustalenia dotyczące podstawy płatności podano w ST.00.00 „Wymagania ogólne” pkt 9.

Płaci się za roboty wykonane w jednostkach podanych w p. 7.

Ceny jednostkowe (obejmujące zakres robót określonych w projekcie, specyfikacji technicznej oraz przedmiarze robót) należy przyjmować dla poszczególnych robót zgodnie z kosztorysem ofertowym.

10. PRZEPISY ZWIĄZANE.

PN-EN 1008:2004 Woda zarobowa do betonu. Specyfikacja i pobieranie próbek.

PN- 70/B-10100 Roboty tynkowe. Tynki zwykłe. Wymagania i badania przy odbiorze.

PN-62/C-81502 Szpachlówki i kity szpachlowe. Metody badań.

PN-EN 459-1:2003 Wapno budowlane.

PN-C 81911:1997 Farby epoksydowe do gruntowania odporne na czynniki chemiczne

PN-C-81901:2002 Farby olejne i alkidowe.

PN-C-81608:1998 Emalie chlorokauczukowe.

PN-C-81914:2002 Farby dyspersyjne stosowane wewnątrz.

PN-C-81911:1997 Farby epoksydowe do gruntowania odporne na czynniki chemiczne.

PN-C-81932:1997 Emalie epoksydowe chemoodporne.

- Specyfikacja techniczna wykonania i odbioru robót budowlanych -Wymagania ogólne.
- „Warunki techniczne wykonania i odbioru robót budowlanych” tom 1 część 4, wydanie Arkady - 1990 rok.

UWAGA :

- przywołane w projekcie i specyfikacji normy, aprobaty atesty itp dokumenty służą wyłącznie do określenia cech jakościowych, parametrów technicznych oraz estetyki wykonania – **kazdorazowo zamawiający dopuszcza rozwiązanie równoważne**, pod warunkiem zachowania parametrów technicznych i wszelkich innych cech jakościowych oraz estetycznych zawartych w dokumentacji

UWAGA :

- przywołane w specyfikacji nazwy handlowe materiałów i urządzenia nie są wskazaniem miejsca pochodzenia i producenta, a służą wyłącznie do określenia cech jakościowych, parametrów technicznych oraz estetyki wykonania,
- dopuszcza się zastosowanie materiałów i urządzeń innych marek od przywołanych w dokumentacji i specyfikacji (tj. odpowiedników), pod warunkiem zachowania parametrów technicznych i wszelkich innych cech jakościowych oraz estetycznych zawartych w dokumentacji oraz uzgodnienia ich z Inwestorem, Inspektorem nadzoru i Projektantem.

SPECYFIKACJE TECHNICZNE

przebudowy budynku Centrum Aktywności Senioralnej w Wołowie,

ul. Inwalidów Wojennych 26a, 56-100 Wołów,

dz. nr 53/3, obręb Wołów,

BRANŻA BUDOWLANA.

SZCZEGÓŁOWA SPECYFIKACJA TECHNICZNA

Grupa 45.4			
Klasa 45.42	45422100-2	ST.04.03	Stolarka

1. WSTĘP.

1. Przedmiot SST.

Przedmiotem niniejszej szczegółowej specyfikacji technicznej są wymagania dotyczące wykonania i odbioru stolarki drzwiowej , i okiennej występujących przy przedsięwzięciu:

„Przebudowy budynku Centrum Aktywności Senioralnej w Wołowie, ul. Inwalidów Wojennych 26a, 56-100 Wołów”

1.2. Zakres stosowania SST.

Szczegółowa specyfikacja techniczna jest stosowana jako dokument przetargowy i kontraktowy przy zleceniu i realizacji robót wymienionych w pkt. 1.1.

1.3. Zakres robót objętych SST.

Roboty, których dotyczy specyfikacja, obejmują wszystkie czynności umożliwiające i mające na celu wykonanie i montaż, stolarki drzwiowej (płycinowe).

Dla stolarki zakres prac do wykonania obejmuje :

- zdjęcie wymiarów na budowie.
- wykonanie, dostarczenie na budowę.
- montaż w budynku.
- zabezpieczenie elementów

1.4. Określenia podstawowe.

Określenia podane w niniejszej SST są zgodne z obowiązującymi odpowiednimi normami.

1.5. Ogólne wymagania dotyczące robót.

Wykonawca robót jest odpowiedzialny za jakość ich wykonania oraz za zgodność z dokumentacją projektową, SST i poleceniami Inspektora nadzoru.

2. MATERIAŁY.

2.1. Ogólne wymagania dotyczące materiałów, ich pozyskiwania podano w ST.00.00 Wymagania ogólne" pkt 2.

2.1. Stolarka drzwiowa wewnętrzna - płycinowa.

- ościeżnice stalowe,
 - skrzydła płaskie (stalowe); kolor wg PA,
 - okna z wysokoudarowego PCV,
- Zaleca się montowanie okuć firmowych. Wygląd, wymiary, podziały wg opisu technicznego i PW.

2.3. Okucia budowlane – dostarczonej stolarki.

2.2.1. Okucia powinny odpowiadać wymaganiom norm państwowych, a w przypadku braku takich norm - wymaganiom określonym w świadectwie ITB dopuszczającym do stosowania wyroby stolarki budowlanej wyposażone w okucie, na które nie została ustanowiona norma.

2.2.2. Okucia stalowe powinny być zabezpieczone fabrycznie trwałymi powłokami antykorozyjnymi.

2.4. Badania na budowie

. Każdy element dostarczony na budowę podlega odbiorowi pod względem:

- jakości materiałów, oszklenia
- zgodności z projektem,
- zgodności z atestem wytwórni,
- jakości wykonania z uwzględnieniem dopuszczalnych tolerancji.

Odbiór stolarki oraz ewentualne zalecenia co do sposobu naprawy powstałych uszkodzeń w czasie transportu potwierdza Inżynier wpisem do dziennika budowy.

Dostarczona stolarka powinna być kompletnie wykończoną wraz z okuciami, uszczelkami i powłokami antykorozyjnymi itp.

2.5. Składowanie elementów.

SPECYFIKACJE TECHNICZNE

przebudowy budynku Centrum Aktywności Senioralnej w Wołowie,

ul. Inwalidów Wojennych 26a, 56-100 Wołów,

dz. nr 53/3, obręb Wołów,

BRANŻA BUDOWLANA.

Wszystkie wyroby należy przechowywać w magazynach zamkniętych, suchych i przewiewnych, zabezpieczonych przed opadami atmosferycznymi. Podłogi w pomieszczeniu magazynowym powinny być utwardzone, poziome i równe. Wyroby należy układać w jednej lub kilku warstwach w odległości nie mniejszej niż 1 m od czynnych urządzeń grzejnych i zabezpieczyć przed uszkodzeniem.

2. SPRZĘT.

Roboty można wykonać użyciu dowolnego typu sprzętu posiadającego odpowiednie atesty i certyfikaty, zaakceptowanego przez Inspektora Nadzoru.

Sprzęt ma spełniać wymogi BHP, osoby go obsługujące powinny być odpowiednio przeszkolone.

3. TRANSPORT.

Transport i przechowywanie wg wymagań ogólnych ST oraz wg instrukcji producenta.

Każda partia wyrobów przewidziana do wysyłki powinna zawierać wszystkie elementy przewidziane normą lub projektem indywidualnym. Okucia nie zamontowane do wyrobu przechowywać i transportować w odrębnych opakowaniach. Elementy do transportu należy zabezpieczyć przed uszkodzeniem przez odpowiednie opakowanie. Zabezpieczone przed uszkodzeniem elementy przewozić w miarę możliwości przy użyciu palet lub jednostek kontenerowych. Elementy mogą być przewożone dowolnymi środkami transportu, oraz zabezpieczone przed uszkodzeniami, przesunięciem lub utratą stateczności.

Środki transportu powinny zabezpieczać załadowane wyroby przed wpływami atmosferycznymi.

W czasie transportu konstrukcja powinna być zabezpieczona przed zniszczeniem i uszkodzeniem powłoki antykorozyjnej.

Zabronione jest przeciąganie niezabezpieczonych elementów po podłożu.

Przechowywanie w magazynach półotwartych lub zamkniętych, suchych i przewiewnych, zabezpieczonych przed opadami atmosferycznymi.

4. WYKONANIE ROBÓT.

5.1. Przygotowanie ościeży.

5.1.1. Przed osadzeniem stolarki należy sprawdzić dokładność wykonania ościeża, do którego ma przylegać ościeżnica. W przypadku występujących wad w wykonaniu ościeża lub zabrudzenia powierzchni ościeża, ościeże należy naprawić i oczyścić.

5.2. Osadzenie i uszczelnianie stolarki drzwiowej.

- Dokładność wykonania ościeży powinna odpowiadać wymogom dla robót murowych.
- Ościeżnicę mocować za pomocą kotew lub haków osadzonych w ościeżu. Ościeżnice należy zabezpieczyć przed korozją biologiczną od strony muru.
- Szczeliny między ościeżnicą a murem wypełnić materiałem izolacyjnym dopuszczonym do tego celu świadectwem ITB.
- Wrota i bramy powinny być wbudowane zgodnie z dokumentacją projektową.
- Przed trwałym zamocowaniem należy sprawdzić ustawienie ościeżnic w pionie i poziomie; w wypadku bram bezościeżnicowych sprawdzić ustawienie zawiasów kotwionych w ościeżu.

Dopuszczalne wymiary luzów w stykach elementów stolarskich.

Miejsca luzów	Wartość luzów i odchylek
	drzwi
Luzy między skrzydłami	+2
Między skrzydłami a ościeżnicą	-1

5.3. Dostawca stolarki powinien dysponować wszelkim potrzebnym sprzętem, rusztowaniem, kadrą pracowników wykwalifikowanych itd. niezbędnymi do przygotowania stolarki w warsztacie i zamontowania na budowie.

5.4. Powłoki malarskie.

Powierzchnia powłok nie powinna mieć uszkodzeń. Barwa powłoki powinna być jednolita, bez widocznych poprawek, śladów pędzla, rys i odprysków. Wykonane powłoki nie powinny wydzielać nieprzyjemnego zapachu i zawierać substancji szkodliwych dla zdrowia.

6. KONTROLA JAKOŚCI.

6.1. Badanie materiałów użytych na konstrukcję należy przeprowadzić na podstawie załączonych zaświadczeń o jakości wystawionych przez producenta stwierdzających zgodność z wymaganiami dokumentacji i normami państwowymi.

Stosować zasady kontroli wg zasad ogólnych oraz instrukcji producenta systemu.

Zasady prowadzenia kontroli jakości dla stolarki okiennej i drzwiowej powinny być zgodne z postanowieniami normy PN-88/B-10085 wraz ze zmianami A1 i A2 dla stolarki okiennej i drzwiowej drewnianej.

SPECYFIKACJE TECHNICZNE

przebudowy budynku Centrum Aktywności Senioralnej w Wołowie,

ul. Inwalidów Wojennych 26a, 56-100 Wołów,

dz. nr 53/3, obręb Wołów,

BRANŻA BUDOWLANA.

Kontrola jakości wyrobów szklarskich powinna być przeprowadzona zgodnie z wymaganiami podanymi w normie PN-72/B-10180. Zasady kontroli jakości stolarki drzewianej powinny być zgodne z wymogami PN-88/B-10085 dla stolarki drzewianej,

6.2. Badanie gotowych elementów powinno obejmować:

- sprawdzenie wymiarów, wykończenia powierzchni, zabezpieczenia antykorozyjnego, połączeń konstrukcyjnych, prawidłowego działania części ruchomych. Z przeprowadzonych badań należy sporządzić protokół odbioru.

6.3. Badanie jakości wbudowania powinno obejmować:

- zgodność wymiarów
- jakość materiałów, z których stolarka została wykonana
- prawidłowość wykonania z uwzględnieniem szczegółów konstrukcyjnych
- sprawność działania skrzydeł i elementów ruchomych oraz funkcjonowania okuć

Roboty podlegają odbiorowi.

6.4. W trakcie odbioru stolarki drzewianej :

- sprawdzenie zgodności wymiarów,
- sprawdzenie jakości materiałów z których została wykonana stolarka,
- sprawdzenie prawidłowości wykonania z uwzględnieniem szczegółów konstrukcyjnych,
- sprawdzenie działania skrzydeł i elementów ruchomych, okuć oraz ich funkcjonowania,
- sprawdzenie prawidłowości zmontowania i uszczelnienia.

7. OBMIAR ROBÓT.

Jednostkami obmiaru są: szt. ; m²

jednostki zgodne z kosztorysem ofertowym dla danej pozycji robót .

Ilość robót określa się na podstawie dokumentacji projektowej z uwzględnieniem zmian zaaprobowanych przez Inspektora nadzoru i sprawdzonych w naturze.

8. ODBIÓR ROBÓT.

Wszystkie roboty wymienione w S.T.. podlegają zasadom odbioru robót zanikających.

Odbiór obejmuje wszystkie materiały podane w punkcie 2, oraz czynności wyszczególnione w punkcie 5, oraz w pkt.6.

9. PODSTAWA PŁATNOŚCI.

Ogólne ustalenia dotyczące podstawy płatności podano w B.00.00 „Wymagania ogólne” pkt 9.

Płaci się za roboty wykonane w jednostkach podanych w p. 7.

Ceny jednostkowe (obejmujące zakres robót określonych w projekcie, specyfikacji technicznej oraz przedmiarze robót) należy przyjmować dla poszczególnych robót zgodnie z kosztorysem ofertowym.

10. PRZEPISY ZWIĄZANE I OBOWIĄZUJĄCE:

Wymagania nie uregulowane powyższym opisem obowiązują wg;

PN-B-10085:2001 Stolarka budowlana. Okna i drzwi. Wymagania i badania.

PN- 75/B-94000 Okucia budowlane.

PN-B-05000:1996 Okna i drzwi-Pakowanie, przechowywanie i transport

PN-B-06070:1995 Drzwi drewniane – Metoda badania niezawodności.

PN-D-04247:1990 Płyty pilśniowe i wiórowe – Oznaczanie wilgotności.

UWAGA :

- przywołane w projekcie i specyfikacji normy, aprobaty atesty itp dokumenty służą wyłącznie do określenia cech jakościowych, parametrów technicznych oraz estetyki wykonania – **kazdorazowo zamawiający dopuszcza rozwiązanie równoważne**, pod warunkiem zachowania parametrów technicznych i wszelkich innych cech jakościowych oraz estetycznych zawartych w dokumentacji

UWAGA :

- przywołane w specyfikacji nazwy handlowe materiałów i urządzenia nie są wskazaniem miejsca pochodzenia i producenta, a służą wyłącznie do określenia cech jakościowych, parametrów technicznych oraz estetyki wykonania,
- dopuszcza się zastosowanie materiałów i urządzeń innych marek od przywołanych w dokumentacji i specyfikacji (tj. odpowiedników), pod warunkiem zachowania parametrów technicznych i wszelkich innych cech jakościowych oraz estetycznych zawartych w dokumentacji oraz uzgodnienia ich z Inwestorem, Inspektorem nadzoru i Projektantem.

SPECYFIKACJE TECHNICZNE

przebudowy budynku Centrum Aktywności Senioralnej w Wołowie,

ul. Inwalidów Wojennych 26a, 56-100 Wołów,

dz. nr 53/3, obręb Wołów,

BRANŻA BUDOWLANA.

SZCZEGÓŁOWA SPECYFIKACJA TECHNICZNA

Grupa 45.4			
Klasa 45.43	45431000-0	ST.04.05	Układanie płytek

1. WSTĘP

1.1. Przedmiot ST

Przedmiotem niniejszej standardowej specyfikacji technicznej (ST) są wymagania dotyczące wykonania oraz odbioru robót wykładzinowych z płytek ceramicznych przy przedsięwzięciu:

„Przebudowy budynku Centrum Aktywności Senioralnej w Wołowie, ul. Inwalidów Wojennych 26a, 56-100 Wołów”

1.2. Zakres stosowania ST

Specyfikacja techniczna (ST) stanowi podstawę opracowania szczegółowej specyfikacji technicznej (SST) stosowanej jako dokument przetargowy i kontraktowy przy zleceniu i realizacji robót wymienionych w pkt. 1.1.

1.3. Zakres robót objętych ST

Roboty, których dotyczy specyfikacja, obejmują wszystkie czynności mające na celu wykonanie:

- pokrycie podłóg płytkami (wykładziny, posadzki), które stanowią wierzchni element warstw podłogowych,
- pokrycie ścian wewnętrznych i zewnętrznych płytkami, które stanowią warstwę ochronną i kształującą formę architektoniczną okładanych elementów.

Specyfikacja obejmuje wykonanie wykładzin i okładzin przy użyciu kompozycji klejowych z mieszanek przygotowanych fabrycznie. Zakres opracowania obejmuje określenie wymagań odnośnie własności materiałów, wymagań i sposobów oceny podłoży, wykonanie wykładzin i okładzin wewnętrznych i zewnętrznych, oraz ich odbiory.

1.4. Określenia podstawowe

Określenia podstawowe w niniejszej ST są zgodne z obowiązującymi normami oraz określeniami podanymi w ST.00.00 "Wymagania ogólne" pkt 1.4.

1.5. Ogólne wymagania dotyczące robót

Wykonawca robót jest odpowiedzialny za jakość ich wykonania oraz za ich zgodność z dokumentacją projektową, ST i poleceniami Inspektora nadzoru. Ogólne wymagania dotyczące robót podano w ST.00.00 "Wymagania ogólne" pkt. 1.5.

1.6. Dokumentacja robót wykładzinowych i okładzinowych

Dokumentację robót wykładzinowych i okładzinowych stanowią:

- projekt wykonawczy
- specyfikacja techniczna wykonania i odbioru robót
- dziennik budowy
- aprobaty techniczne, certyfikaty lub deklaracje zgodności świadczące o dopuszczeniu do obrotu i powszechnego lub jednostkowego stosowania użytych wyrobów budowlanych,
- protokoły odbiorów częściowych, końcowych i robót zanikających, z załączonymi protokołami z badań kontrolnych,
- specyfikacje materiałów do wykonania wykładziny i okładziny z powołaniem się na odpowiednie dokumenty odniesienia (normy, aprobaty techniczne),
- sposoby wykonania wykładziny i okładziny z uwzględnieniem szerokości spoin i sposobu wykończenia,
- kolorystyka i wzornictwo układanych płytek,
- wymagania i warunki odbioru wykonanej wykładziny i okładziny,
- zasady konserwacji wykładziny i okładziny.

2. MATERIAŁY

2.1. Ogólne wymagania dotyczące materiałów, ich pozyskiwania i składowania podano w ST.00.00. "Wymagania ogólne" pkt 2

Ponadto materiały stosowane do wykonywania robót wykładzinowych i okładzinowych z płytek ceramicznych powinny mieć:

- Aprobaty Techniczne lub być produkowane zgodnie z obowiązującymi normami,
- Certyfikat lub Deklarację Zgodności z Aprobata Techniczną lub z PN,
- Certyfikat na znak bezpieczeństwa,
- Certyfikat zgodności ze zharmonizowaną normą europejską wprowadzoną do zbioru norm polskich,
- na opakowaniach powinien znajdować się termin przydatności dostosowania.

Sposób transportu i składowania powinien być zgodny z warunkami i wymaganiami podanymi przez producenta.

Wykonawca obowiązany jest posiadać na budowie pełną dokumentację dotyczącą składowanych na budowie materiałów przeznaczonych do wykonania robót wykładzinowych i okładzinowych.

SPECYFIKACJE TECHNICZNE

przebudowy budynku Centrum Aktywności Senioralnej w Wołowie,

ul. Inwalidów Wojennych 26a, 56-100 Wołów,

dz. nr 53/3, obręb Wołów,

BRANŻA BUDOWLANA.

2.2. Rodzaje materiałów

2.2.1. Wszelkie materiały do wykonania wykładzin i okładzin powinny odpowiadać wymaganiom zawartym w normach polskich lub aprobaty technicznych ITB dopuszczających dany materiał do powszechnego stosowania w budownictwie.

2.2.2. Płyty i płytki ceramiczne

Płytki powinny odpowiadać następującym normom:

- PN-EN 176: 1996 – Płytki i płyty ceramiczne prasowane na sucho o małej nasiąkliwości wodnej $E \leq 3\%$. Grupa B I.
- PN-EN 177:1997 - Płytki i płyty ceramiczne prasowane na sucho o nasiąkliwości wodnej $3\% < E \leq 6\%$. Grupa B IIa.
- PN-EN 178:1998 - Płytki i płyty ceramiczne prasowane na sucho o nasiąkliwości wodnej $6\% < E \leq 10\%$. Grupa B IIb.
- PN-EN 159:1996 - Płytki i płyty ceramiczne prasowane na sucho o nasiąkliwości wodnej $E > 10\%$. Grupa B III.

Rodzaj płytek i ich parametry techniczne musi określać dokumentacja projektowa. Szczególnie dotyczy to płytek dla których muszą być określone takie parametry jak np. stopień ścieralności, mrozoodporność i twardość.

2.2.3. Zaprawy klejące i zaprawy do spoinowania

Zaprawy klejące do mocowania płytek ceramicznych muszą spełniać wymagania PN-EN 12004:2002 lub odpowiednich aprobat technicznych.

Zaprawy do spoinowania muszą spełniać wymagania odpowiednich aprobat technicznych lub norm.

2.2.4. Materiały pomocnicze

Materiały pomocnicze do wykonywania wykładzin i okładzin to:

- listwy dylatacyjne i wykończeniowe,
- środki ochrony płytek i spoin.
- środki do usuwania zanieczyszczeń,
- środki do konserwacji wykładzin i okładzin.

Wszystkie ww. materiały muszą mieć własności techniczne określone przez producenta lub odpowiednie aprobaty techniczne.

2.2.5. Woda

Do przygotowania kompozycji klejących zapraw klejowych i mas do spoinowania stosować należy wodę odpowiadającą wymaganiom normy PN-88/B-32250 "Materiały budowlane. Woda do betonów i zapraw." Bez badań laboratoryjnych może być stosowana wodociągowa woda pitna.

3. SPRZĘT I NARZĘDZIA

3.1. Ogólne wymagania dotyczące sprzętu podano w ST.00.00. "Wymagania ogólne" pkt 3

3.2. Sprzęt i narzędzia do wykonywania wykładzin i okładzin

Do wykonywania robót wykładzinowych i okładzinowych należy stosować:

- szczotki włosiane lub druciane do czyszczenia podłoża,
- szpachle i pace metalowe lub z tworzyw sztucznych,
- narzędzia lub urządzenia mechaniczne do cieciska płytek,
- pace ząbkowane stalowe lub z tworzyw sztucznych o wysokości ząbków 6-12 mm do rozprowadzania kompozycji klejących,
- łaty do sprawdzania równości powierzchni,
- poziomnice,
- mieszadła koszyczkowe napędzane wiertarką elektryczną oraz pojemniki do przygotowania kompozycji klejących,
- pace gumowe lub z tworzyw sztucznych do spoinowania,
- gąbki do mycia i czyszczenia,
- wkładki (krzyżyki) dystansowe.

Roboty można wykonać użyciu dowolnego typu sprzętu posiadającego odpowiednie atesty i certyfikaty, zaakceptowanego przez Inspektora Nadzoru.

Sprzęt ma spełniać wymogi BHP, osoby go obsługujące powinny być odpowiednio przeszkolone.

4. TRANSPORT

4.1. Ogólne wymagania dotyczące transportu podano ST.00.00. "Wymagania ogólne" pkt 4

4.2. Transport i składowanie materiałów

Transport materiałów do wykonania wykładzin i okładzin nie wymaga specjalnych środków i urządzeń. Zaleca się używać do transportu samochodów pokrytych plandekami lub zamkniętych. W czasie transportu należy zabezpieczyć przewożone materiały w sposób wykluczający ich uszkodzenie. W przypadku dużych ilości materiałów zalecane jest przewożenie ich na paletach i użycie do załadunku i rozładunku ładunku urządzeń mechanicznych.

Składowanie materiałów podłogowych na budowie musi być w pomieszczeniach zamkniętych, zabezpieczonych przed opadami i minusowymi temperaturami.

5. WYKONANIE ROBÓT

5.1. Ogólne zasady wykonywania robót podano w ST.00.00. "Wymagania ogólne" pkt 5

SPECYFIKACJE TECHNICZNE

przebudowy budynku Centrum Aktywności Senioralnej w Wołowie,

ul. Inwalidów Wojennych 26a, 56-100 Wołów,

dz. nr 53/3, obręb Wołów,

BRANŻA BUDOWLANA.

5.2. Warunki przystąpienia do robót

- 1) Przed przystąpieniem do wykonywania wykładzin powinny być zakończone:
 - wszystkie roboty stanu surowego łącznie z wykonaniem podłoża, warstw konstrukcyjnych i izolacji podłóg,
 - roboty instalacji sanitarnych, centralnego ogrzewania, elektrycznych i innych np. technologicznych (szczególnie dotyczy to instalacji podpodłogowych),
 - wszystkie bruzdy, kanały i przebiecia naprawiane i wykończone tynkiem lub masami naprawczymi.
- 2) Przystąpienie do robót wykładzinowych powinno nastąpić po okresie osiadania i skurczu elementów konstrukcji budynku tj. po upływie 4 miesięcy po zakończeniu budowy stanu surowego.
- 3) Roboty wykładzinowe i okładzinowe należy wykonywać w temperaturach nie niższych niż +5°C i temperatura ta powinna utrzymywać się w ciągu całej doby.
- 4) Wykonane wykładziny i okładziny należy w ciągu pierwszych dwóch dni chronić przed nasłonecznieniem i przewiewem.

5.3. Wykonanie wykładziny

5.3.1. Podłoża pod wykładziny

Podłoża pod wykładziny może stanowić beton lub zaprawa cementowa.

Podkłady betonowe powinny być wykonane z betonu co najmniej klasy B-20 i grubości minimum 50 mm.

Podkłady z zaprawy cementowej powinny mieć wytrzymałość na ściskanie minimum 12 MPa, a na zginanie minimum 3 MPa.

Minimalne grubości podkładów z zaprawy cementowej powinny wynosić:

- podkłady związane z podłożem - 25 mm
- podkłady na izolacji przeciwwilgociowej - 35 mm
- podkłady "pływające" (na warstwie izolacji cieplnej lub akustycznej) - 40 mm

Powierzchnia podkładu powinna być zatarta na ostro, bez raków, pęknięć i ubytków, czysta, pozbawiona resztek starych wykładzin i odpyłona. Niedopuszczalne są zabrudzenia bitumami, farbami i środkami antyadhezyjnymi.

Dozwolone odchylenie powierzchni podkładu od płaszczyzny poziomej nie może przekraczać 5 mm na całej długości łąty kontrolnej o długości 2 m.

W podkładzie należy wykonać, zgodnie z projektem, spadki i szczeliny dylatacji konstrukcyjnej i przeciwskurczowej. Na zewnątrz budynku powierzchnie dylatowanych pól nie powinna przekraczać 10 m², a maksymalna długość boku nie większa niż 3,5 m.

Wewnątrz budynku pola dylatacyjne powinny mieć wymiary nie większe niż 5x6 m. Dylatacje powinny być wykonane w miejscach dylatacji budynku, wokół fundamentów pod maszyny, słupów konstrukcyjnych oraz w styku różnych rodzajów wykładzin. Szczegółowe informacje o układzie warstw podłogowych, wielkości i kierunkach spadków, miejsc wykonania dylatacji, osadzenia wpustów i innych elementów powinny być podane w dokumentacji projektowej.

Szczeliny dylatacyjne powinny być wypełnione materiałem wskazanym w projekcie.

Dla poprawienia jakości i zmniejszenia ryzyka powstania pęknięć skurczowych zaleca się zbrojenie podkładów betonowych stalowym zbrojeniem rozproszonym lub wzmocnienie podkładów cementowych włóknem polipropylenowym.

Dużym ułatwieniem przy wykonywaniu wykładzin z płytek ma zastosowanie bezpośrednio pod wykładzinę warstwy z masy samopoziomującej. Warstwy ("wylewki") samopoziomujące wykonuje się z gotowych fabrycznie sporządzonych mieszanek ściśle według instrukcji producenta. Wykonanie tej warstwy podnosi koszt podłogi, powoduje jednak oszczędność kleju.

5.3.2. Wykonanie wykładzin

Przed przystąpieniem do zasadniczych robót wykładzinowych należy przygotować wszystkie niezbędne materiały, narzędzia i sprzęt, posegregować płytki według wymiarów, gatunku i odcieni oraz rozplanować sposób układania płytek.

Położenie płytek należy rozplanować uwzględniając ich wielkość i szerokość spoin. Na jednej płaszczyźnie płytki powinny być rozmieszczone symetrycznie a skrajne powinny mieć jednakową szerokość większą niż połowa płytki. Szczególnie starannego rozplanowania wymaga wykładzina zawierająca określone w dokumentacji wzory lub składająca się z różnego rodzaju i wielkości i płytek.

Wybór kompozycji klejących zależy od rodzaju płytek i podłoża oraz wymagań stawianych wykładzinie. Kompozycja (zaprawa) klejąca musi być przygotowana zgodnie z instrukcją producenta.

Układanie płytek rozpoczyna się od najbardziej eksponowanego narożnika w pomieszczeniu lub od wyznaczonej linii.

Kompozycję klejącą nakłada się na podłoże gładką krawędzią pacy a następnie "przeczesa" się zębatą krawędzią ustawioną pod kątem około 50°. Kompozycja klejąca powinna być nałożona równomiernie i pokrywać całą powierzchnię podłoża. Wielkość zębów pacy zależy od wielkości płytek. Prawidłowo dobrane wielkości zębów i konsystencja kompozycji klejącej sprawiają, że kompozycja nie wypływa z pod płytek i pokrywa minimum 65% powierzchni płytki.

Zaleca się stosować następujące wielkości zębów pacy w zależności od wielkości płytek:

- 50x 50 mm - 3 mm
- 100 x 100 mm - 4 mm
- 150 x 150 mm - 6 mm
- 200 x 200 mm - 6 mm
- 250 x 250 mm - 8 mm
- 300 x 300 mm - 10 mm
- 400 x 400 mm - 12 mm.

Powierzchnia z nałożoną warstwą kompozycji klejącej powinna wynosić około 1 m² lub pozwolić na wykonanie wykładziny w ciągu około 10-15 minut.

Grubość warstwy kompozycji klejącej zależy od rodzaju i równości podłoża oraz rodzaju i wielkości płytek i wynosi średnio około 6-8 mm.

Po nałożeniu kompozycji klejącej układa się płytki od wyznaczonej linii lub wybranego narożnika. Nakładając pierwszą płytkę należy ją lekko przesunąć po podłożu (około 1 cm), ustawić w zadanej pozycji i docisnąć dla uzyskania przyczepności kleju do płytki. Następne płytki należy dołożyć do sąsiednich, docisnąć i mikroruchami odsunąć na szerokość spoiny. Dzięki dużej przyczepności

SPECYFIKACJE TECHNICZNE

przebudowy budynku Centrum Aktywności Senioralnej w Wołowie,

ul. Inwalidów Wojennych 26a, 56-100 Wołów,

dz. nr 53/3, obręb Wołów,

BRANŻA BUDOWLANA.

świeżej kompozycji klejowej po dociśnięciu płytki uzyskuje się efekt „przyssania”. Większe płytki zaleca się dobijać młotkiem gumowym.

W przypadku płytek układanych na zewnątrz warstwa kompozycji klejącej powinna być pod całą powierzchnią płytki. Można to osiągnąć nakładając dodatkowo cienką warstwę kleju na spodnią powierzchnię przyklejanych płytek.

Dla uzyskania jednakowej wielkości spoin stosuje się wkładki (krzyżyki) dystansowe.

Zaleca się następujące szerokości spoin przy płytkach o długości boku:

- do 100 mm - około 2 mm
- od 100 do 200 mm - około 3 mm
- od 200 do 600 mm - około 4 mm
- powyżej 600 mm - około 5-20 mm

Przed całkowitym stwardnieniem kleju ze spoin pomiędzy płytkami należy usunąć jego nadmiar, można też usunąć wkładki dystansowe.

W trakcie układania płytek należy także mocować listwy dylatacyjne i wykończeniowe.

Po ułożeniu płytek na podłożu wykonuje się cokoły. Szczegóły cokołu powinna określać dokumentacja projektowa. Dla cokołów wykonywanych z płytek identycznych jak dla wykładziny podłogi stosuje się takie same kleje i zaprawy do spoinowania.

Do spoinowania płytek można przystąpić nie wcześniej niż po 24 godzinach od ułożenia płytek. Dokładny czas powinien być określony przez producenta w instrukcji stosowania zaprawy klejowej.

W przypadku gdy krawędzie płytek są nasiąkliwe przed spoinowaniem należy zwilżyć je wodą mokrym pędzlem.

Spoinowanie wykonuje się rozprowadzając zaprawę do spoinowania (zaprawę fugową) po powierzchni wykładziny pacą gumową. Zaprawę należy dokładnie wcisnąć w przestrzenie między płytkami ruchami prostopadłe i ukośnie do krawędzi płytek. Nadmiar zaprawy zbiera się z powierzchni płytek wilgotną gąbką. Świeżą zaprawę można dodatkowo wygładzić zaokrąglonym narzędziem i uzyskać wklęsły kształt spoiny. Płaskie spoiny uzyskuje się poprzez przetarcie zaprawy pacą z naklejoną gładką gąbką. Jeżeli w pomieszczeniach występuje wysoka temperatura i niska wilgotność powietrza należy zapobiec zbyt szybkiemu wysychaniu spoin poprzez lekkie zwilżanie ich wilgotną gąbką.

Przed przystąpieniem do spoinowania zaleca się sprawdzić czy pigment spoiny nie brudzi trwale powierzchni płytek. Szczególnie dotyczy to płytek nieszkliwionych i innych o powierzchni porowatej.

Dla podniesienia jakości wykładziny i zwiększenia odporności na czynniki zewnętrzne po stwardnieniu spoiny mogą być powleczone specjalnymi preparatami impregnującymi. Impregnowane mogą być także płytki.

6. KONTROLA JAKOŚCI ROBÓT

6.1. Ogólne zasady kontroli jakości robót podano w ST.00.00."Wymagania ogólne" pkt 6.

6.2. Badania przed przystąpieniem do robót

Przed przystąpieniem do robót związanych z wykonaniem wykładzin i okładzin badaniom powinny podlegać materiały, które będą wykorzystane do wykonania robót oraz podłoża.

Wszystkie materiały - płytki, kompozycje klejące, jak również materiały pomocnicze muszą spełniać wymagania odpowiednich norm lub aprobat technicznych oraz odpowiadać parametrom określonym w dokumentacji projektowej.

Każda partia materiałów dostarczona na budowę musi posiadać certyfikat lub deklarację zgodności stwierdzającą zgodność własności technicznych z określonymi w normach i aprobaty.

Badanie podkładu powinno być wykonane bezpośrednio przed przystąpieniem do wykonywania robót wykładzinowych i okładzinowych. Zakres czynności kontrolnych powinien obejmować:

- sprawdzenie wizualne wyglądu powierzchni podkładu pod względem wymaganej szorstkości, występowania ubytków i porowatości, czystości i zawilgocenia,
- sprawdzenie równości podkładu, które przeprowadza się przykładając w dowolnych miejscach i kierunkach 2-metrową łatę,
- sprawdzenie spadków podkładu pod wykładziny (posadzki) za pomocą 2-metrowej łaty i poziomnicy; pomiary równości i spadków należy wykonać z dokładnością do 1 mm,
- sprawdzenie prawidłowości wykonania w podkładzie szczelin dylatacyjnych i przeciwskurczowych dokonując pomiarów szerokości i prostoliniowości,
- sprawdzenie wytrzymałości podkładu metodami nieniszczącymi.

Wyniki badań powinny być porównane z wymaganiami podanymi w pkt. 5.3.1. i 5.4.1., wpisywane do dziennika budowy i akceptowane przez inspektora nadzoru.

6.3. Badania w czasie robót

Badania w czasie robót polegają na sprawdzeniu zgodności wykonywania wykładzin i okładzin z dokumentacją projektową i ST w zakresie pewnego fragmentu prac. Prawidłowość ich wykonania wywiera wpływ na prawidłowość dalszych prac. Badania te szczególnie powinny dotyczyć sprawdzenia technologii wykonywanych robót, rodzaju i grubości kompozycji klejącej oraz innych robót "zanikających".

6.4. Badania w czasie odbioru robót

Badania w czasie odbioru robót przeprowadza się celem oceny spełnienia wszystkich wymagań dotyczących wykonanych wykładzin i okładzin a w szczególności:

- zgodności z dokumentacją projektową i wprowadzonymi zmianami, które naniesiono w dokumentacji powykonawczej,
- jakości zastosowanych materiałów i wyrobów,
- prawidłowości przygotowania podłoża,
- jakości (wyglądu) powierzchni wykładzin i okładzin,
- prawidłowości wykonania krawędzi, naroży, styków z innymi materiałami i dylatacji.

Przy badaniach w czasie odbioru robót pomocne mogą być wyniki badań dokonanych przed przystąpieniem do robót i w trakcie ich wykonywania.

Zakres czynności kontrolnych dotyczący wykładzin podłóg i okładzin ścian powinien obejmować:

- sprawdzenie prawidłowości ułożenia płytek; ułożenie płytek oraz ich barwę i odcień należy sprawdzać wizualnie i porównać z wymaganiami projektu technicznego oraz wzorcem płytek,

SPECYFIKACJE TECHNICZNE

przebudowy budynku Centrum Aktywności Senioralnej w Wołowie,

ul. Inwalidów Wojennych 26a, 56-100 Wołów,

dz. nr 53/3, obręb Wołów,

BRANŻA BUDOWLANA.

- sprawdzenie odchylenia powierzchni od płaszczyzny za pomocą łąty kontrolnej długości 2 m przykładanej w różnych kierunkach, w dowolnym miejscu; prześwit pomiędzy łątą a badaną powierzchnią należy mierzyć z dokładnością do 1 mm,
- sprawdzenie prostoliniowości spoin za pomocą cienkiego drutu naciągniętego wzdłuż spoin na całej ich długości (dla spoin wykładzin podłogowych i poziomych okładzin ścian) oraz pionu (dla spoin pionowych okładzin ścian) i dokonanie pomiaru odchylenia z dokładnością do 1 mm,
- sprawdzenie związania płytek z podkładem przez lekkie ich opukiwanie drewnianym młotkiem (lub innym podobnym narzędziem); charakterystyczny głuchy dźwięk jest dowodem nie związania płytek z podkładem,
- sprawdzenie szerokości spoin i ich wypełnienia za pomocą ogłędzin zewnętrznych i pomiaru; na dowolnie wybranej powierzchni wielkości 1 m² należy zmierzyć szerokość spoin suwmiarką z dokładnością do 0,5 mm,
- grubość warstwy kompozycji klejącej pod płytkami (pomiar dokonany w trakcie realizacji robót lub grubość określona na podstawie zużycia kompozycji klejącej).

Wyniki kontroli powinny być porównane z wymaganiami podanymi w pkt. 6.5.2. niniejszego opracowania i opisane w dzienniku budowy lub protokóle podpisanym przez przedstawicieli inwestora (zamawiającego) i wykonawcy.

6.5. Wymagania i tolerancje wymiarowe dotyczące wykładzin.

6.5.1. Prawidłowo wykonana wykładzina (posadzka) powinna spełniać następujące wymagania:

- cała powierzchnia wykładziny powinna mieć jednakową barwę zgodną z wzorcem (nie dotyczy wykładzin dla których różnorodność barw jest zamierzona),
- cała powierzchnia pod płytkami powinna być wypełniona klejem (warunek właściwej przyczepności) tj. przy lekkim opukiwaniu płytki nie powinny wydawać głuchego odgłosu,
- grubość warstwy klejącej powinna być zgodna z dokumentacją lub instrukcją producenta,
- dopuszczalne odchylenie powierzchni wykładziny od płaszczyzny poziomej (mierzone łątą długości 2 m) nie powinno być większe niż 3 mm na długości łąty i nie większe niż 5 mm na całej długości lub szerokości posadzki,
- spoiny na całej długości i szerokości muszą być wypełnione zaprawą do spoinowania,
- dopuszczalne odchylenie spoin od linii prostej nie powinno wynosić więcej niż 2 mm na długości 1 m i 3 mm na całej długości lub szerokości posadzki dla płytek gatunku pierwszego i odpowiednio 3 mm i 5 mm dla płytek gatunku drugiego i trzeciego,
- szczeliny dylatacyjne powinny być wypełnione całkowicie materiałem wskazanym w projekcie,
- listwy dylatacyjne powinny być osadzone zgodnie z dokumentacją i instrukcją producenta.

7. OBMIAR ROBÓT

7.1. Ogólne zasady obmiaru robót podano w ST.00.00. "Wymagania ogólne" pkt 7.

7.2. Zasady obmiarowania

Powierzchnie wykładzin i okładzin oblicza się w m² na podstawie dokumentacji projektowej przyjmując wymiary w świetle ścian w stanie surowym. Z obliczonej powierzchni odlicza się powierzchnie słupów, pilastrów, fundamentów i innych elementów większe od 0,25 m².

W przypadku rozbieżności pomiędzy dokumentacją a stanem faktycznym powierzchnie oblicza się według stanu faktycznego.

Powierzchnie okładzin określa się na podstawie dokumentacji projektowej lub wg stanu faktycznego.

8. ODBIÓR ROBÓT

8.1. Ogólne zasady odbioru robót podano w ST.00.00. "Wymagania ogólne" pkt 8.

8.2. Odbiór robót zanikających i ulegających zakryciu

Przy robotach związanych z wykonywaniem wykładzin i okładzin elementem ulegającym zakryciu są podłóża. Odbiór podłóż musi być dokonany przed rozpoczęciem robót wykładzinowych i okładzinowych.

W trakcie odbioru należy przeprowadzić badania wymienione w pkt. 6.2. niniejszego opracowania. Wyniki badań należy porównać z wymaganiami dotyczącymi podłóż i określonymi odpowiednio w pkt. 5.3. dla wykładzin i w pkt. 5.4. dla okładzin.

Jeżeli wszystkie pomiary i badania dały wynik pozytywny można uznać podłóża za wykonane prawidłowo tj. zgodnie z dokumentacją i ST i zezwolić do przystąpienia do robót wykładzinowych i okładzinowych.

Jeżeli chociaż jeden wynik badania daje wynik negatywny podłóża nie powinno być odebrane.

Wykonawca zobowiązany jest do dokonania naprawy podłóża poprzez np. szlifowanie lub szpachlowanie i ponowne zgłoszenie do odbioru. W sytuacji gdy naprawa jest niemożliwa (szczególnie w przypadku zaniżonej wytrzymałości) podłóża musi być skute i wykonane ponownie.

Wszystkie ustalenia związane z dokonaniem odbioru robót ulegających zakryciu (podłóż) oraz materiałów należy zapisać w dzienniku budowy lub protokóle podpisanym przez przedstawicieli inwestora (inspektor nadzoru) i wykonawcy (kierownik budowy).

8.3. Odbiór częściowy

Odbiór częściowy polega na ocenie ilości i jakości wykonanej części robót. Odbioru częściowego robót dokonuje się dla zakresu określonego w dokumentach umownych według zasad jak przy odbiorze ostatecznym robót.

Celem odbioru częściowego jest wczesne wykrycie ewentualnych usterek w realizowanych robotach i ich usunięcie przed odbiorem końcowym.

Odbiór częściowy robót jest dokonywany przez inspektora nadzoru w obecności kierownika budowy.

Protokół odbioru częściowego jest podstawą do dokonania częściowego rozliczenia robót jeżeli umowa taką formę przewiduje.

8.4. Odbiór ostateczny (końcowy)

SPECYFIKACJE TECHNICZNE

przebudowy budynku Centrum Aktywności Senioralnej w Wołowie,

ul. Inwalidów Wojennych 26a, 56-100 Wołów,

dz. nr 53/3, obręb Wołów,

BRANŻA BUDOWLANA.

Odbiór ostateczny stanowi ostateczną ocenę rzeczywistego wykonania robót w odniesieniu do zakresu (ilości), jakości i zgodności z dokumentacją projektową.

Odbiór ostateczny dokonuje komisja powołana przez zamawiającego na podstawie przedłożonych dokumentów, wyników badań i pomiarów oraz dokonanej ocenie wizualnej.

Zasady i terminy powoływania komisji oraz czas jej działalności powinna określać umowa.

Wykonawca robót obowiązany jest przedłożyć komisji następujące dokumenty:

- projekt budowlany,
- projekty wykonawcze
- dokumentację powykonawczą,
- szczegółowe specyfikacje techniczne,
- dziennik budowy z zapisami dotyczącymi toku prowadzonych robót,
- aprobaty techniczne, certyfikaty i deklaracje zgodności dla zastosowanych materiałów i wyrobów,
- protokoły odbioru podłoża,
- protokoły odbiorów częściowych,
- instrukcje producentów dotyczące zastosowanych materiałów,
- wyniki badań laboratoryjnych i ekspertyz.

W toku odbioru komisja obowiązana jest zapoznać się przedłożonymi dokumentami, przeprowadzić badania zgodnie wytycznymi podanymi w pkt. 6.4. niniejszej ST, porównać je z wymaganiami wielkościami tolerancji podanymi w pkt. 6.5. oraz dokonać oceny wizualnej.

Roboty wykładzinowe i okładzinowe powinny być odebrane, jeżeli wszystkie wyniki badań i pomiarów są pozytywne i dostarczone przez wykonawcę dokumenty są kompletne i prawidłowe pod względem merytorycznym.

Jeżeli chociażby jeden wynik badań był negatywny wykładzina lub okładzina nie powinna być przyjęta. W takim przypadku należy przyjąć jedno z następujących rozwiązań:

- jeżeli to możliwe, należy poprawić wykładzinę lub okładzinę i przedstawić ją ponownie do odbioru,
- jeżeli odchylenia od wymagań nie zagrażają bezpieczeństwu użytkownika i trwałości wykładziny lub okładziny zamawiający może wyrazić zgodę na dokonanie odbioru końcowego z jednoczesnym obniżeniem wartości wynagrodzenia w stosunku do ustaleń umownych,,
- w przypadku, gdy nie są możliwe podane wyżej rozwiązania wykonawca zobowiązany jest do usunięcia wadliwie wykonanych wykładzin lub okładzin, wykonać je ponownie i powtórnie zgłosić do odbioru.

W przypadku nie kompletności dokumentów odbiór może być dokonany po ich uzupełnieniu.

Z czynności odbioru sporządza się protokół podpisany przez przedstawicieli zamawiającego i wykonawcy. Protokół powinien zawierać:

- ustalenia podjęte w trakcie prac komisji,
- ocenę wyników badań,
- wykaz wad i usterek ze wskaźnikiem możliwości ich usunięcia,
- stwierdzenie zgodności lub niezgodności wykonania wykładzin i okładzin z zamówieniem.

Protokół odbioru końcowego jest podstawą do dokonania rozliczenia końcowego pomiędzy zamawiającym a wykonawcą.

8.5. Odbiór pogwarancyjny

Odbiór pogwarancyjny przeprowadza się po upływie okresu gwarancji, którego długość jest określona w umowie. Celem odbioru pogwarancyjnego jest ocena stanu wykładzin i okładzin po użytkowaniu w okresie gwarancji oraz ocena wykonywanych w tym okresie ewentualnych robót poprawkowych związanych z usuwaniem zgłoszonych wad.

Odbiór pogwarancyjny jest dokonywany na podstawie oceny wizualnej wykładzin i okładzin z uwzględnieniem zasad opisanych w pkt. 8.4. "Odbiór ostateczny robót".

Pozytywny wynik odbioru pogwarancyjnego jest podstawą do zwrotu kaucji gwarancyjnej, negatywny do dokonania potrąceń wynikających z obniżonej jakości robót.

Przed upływem okresu gwarancyjnego zamawiający powinien zgłosić wykonawcy wszystkie zauważone wady w wykonanych wykładzinach i okładzinach.

9. PODSTAWA PŁATNOŚCI

9.1. Ogólne ustalenia dotyczące podstawy płatności podano w ST.00.00. "Wymagania ogólne" pkt 9.

9.2. Zasady rozliczenia i płatności

Rozliczenie pomiędzy zamawiającym a wykonawcą za wykonane roboty wykładzinowe lub okładzinowe może być dokonana według następujących sposobów:

- rozliczenie ryczałtowe gdy podstawą płatności jest ustalona w dokumentach umownych stała wartość wynagrodzenia; wartość robót w tym przypadku jest określona jako iloczyn ceny jednostkowej i ilości robót określonych na podstawie dokumentacji projektowej i umowy,
- rozliczenie w oparciu o wartość robót określona po ich wykonaniu jako iloczyn ustalonej w dokumentach umownych ceny jednostkowej (z kosztorysu) i faktycznie wykonanej ilości robót.

W jednym i drugim przypadku rozliczenie może być dokonane jednorazowo po wykonaniu pełnego zakresu robót i ich końcowym odbiorze lub etapami określonymi w umowie po dokonaniu odbioru częściowego robót.

Ostateczne rozliczenie umowy pomiędzy zamawiającym a wykonawcą następuje po dokonaniu, odbioru pogwarancyjnego.

9.3. Zasady ustalenia ceny jednostkowej

SPECYFIKACJE TECHNICZNE

przebudowy budynku Centrum Aktywności Senioralnej w Wołowie,

ul. Inwalidów Wojennych 26a, 56-100 Wołów,

dz. nr 53/3, obręb Wołów,

BRANŻA BUDOWLANA.

Ceny jednostkowe za roboty wykładzinowe i okładzinowe obejmują:

- robocizną bezpośrednią wraz z narzutami,
- wartość zużytych materiałów podstawowych i pomocniczych wraz z ubytkami wynikającymi z technologii robót z kosztami zakupu,
- wartość pracy sprzętu z narzutami,
- koszty pośrednie (ogólne) i zysk kalkulacyjny,
- podatki zgodnie z obowiązującymi przepisami (bez podatku VAT).

Ceny jednostkowe uwzględniają również przygotowanie stanowiska roboczego oraz wykonanie wszystkich niezbędnych robót pomocniczych i towarzyszących takich jak np.: osadzenie elementów wykończeniowych i dylatacyjnych, rusztowania, pomosty, bariery zabezpieczające, oświetlenie tymczasowe, pielęgnacja wykonanych wykładzin i okładzin, wykonanie zaplecza socjalno-biurowego dla pracowników, zużycie energii elektrycznej i wody, oczyszczenie i likwidacja stanowisk roboczych.

W przypadku przyjęcia innych zasad określenia ceny jednostkowej lub innych zasad rozliczeń pomiędzy zamawiającym a wykonawcą sprawy te muszą zostać szczegółowo ustalone w umowie.

10. PRZEPISY ZWIĄZANE

10.1. Normy

PN-ISO 13006:2001	Płytki i płyty ceramiczne. Definicje, klasyfikacja, właściwości i znakowanie.
PN-EN 87:1994	Płytki i płyty ceramiczne ściennie i podłogowe. Definicje, klasyfikacja, właściwości i znakowanie.
PN-EN 159:1996	Płytki i płyty ceramiczne prasowane na sucho o nasiąkliwości wodnej $E > 10\%$. Grupa B III.
PN-EN 176:1996	Płytki i płyty ceramiczne prasowane na sucho o małej nasiąkliwości wodnej $E < 3\%$. Grupa B I.
PN-EN 177:1997	Płytki i płyty ceramiczne prasowane na sucho o nasiąkliwości wodnej $3\% < E < 6\%$. Grupa B II a.
PN-EN 178:1998	Płytki i płyty ceramiczne prasowane na sucho o nasiąkliwości wodnej $6\% < E < 10\%$. Grupa B II b.
PN-EN 121:1997	Płytki i płyty ceramiczne ciągnione o niskiej nasiąkliwości wodnej $E < 3\%$. Grupa A I.
PN-EN 186-1:1998	Płytki i płyty ceramiczne ciągnione o nasiąkliwości wodnej $3\% < E < 6\%$. Grupa A II a. Cz. 1.
PN-EN 186-2:1998	Płytki i płyty ceramiczne ciągnione o nasiąkliwości wodnej $3\% < E < 6\%$. Grupa A II a. Cz. 2.
PN-EN 187-1:1998	Płytki i płyty ceramiczne ciągnione o nasiąkliwości wodnej $6\% < E < 10\%$. Grupa A II b. Cz. 1.
PN-EN 187-2:1998	Płytki i płyty ceramiczne ciągnione o nasiąkliwości wodnej $6\% < E < 10\%$. Grupa A II b. Cz. 2.
PN-EN 188:1998	Płytki i płyty ceramiczne o nasiąkliwości wodnej $E > 10\%$. Grupa A III.
PN-70/B-10100	Roboty tynkowe. Tynki zwykłe. Wymagania i badania przy odbiorze.
PN-EN ISO 10545-1:1999	Płytki i płyty ceramiczne. Pobieranie próbek i warunki odbioru.
PN-EN ISO 10545-2:1999	Płytki i płyty ceramiczne. Oznaczanie wymiarów i sprawdzanie jakości powierzchni.
PN-EN ISO 10545-3:1999	Płytki i płyty ceramiczne. Oznaczenie nasiąkliwości wodnej, porowatości otwartej, gęstości względnej pozornej oraz gęstości całkowitej.

Grupa 45.4			
Klasa 45.45	45450000-6	ST.04.03	Ścianki działowe z płyt gips. kart.

1. WSTĘP

1.1. Przedmiot ST

Przedmiotem niniejszej specyfikacji technicznej (ST) są wymagania dotyczące wykonania i odbioru ścianek z płyt gipsowo-kartonowych dla przedsięwzięcia :

„Przebudowy budynku Centrum Aktywności Senioralnej w Wołowie, ul. Inwalidów Wojennych 26a, 56-100 Wołów”

1.2. Zakres stosowania ST

Specyfikacja techniczna (ST) stanowi podstawę opracowania szczegółowej specyfikacji technicznej (SST) stosowanej jako dokument przetargowy i kontraktowy przy zleceniu i realizacji robót wymienionych w pkt. 1.1.

1.3. Zakres robót objętych ST

Roboty, których dotyczy specyfikacja obejmują wszystkie czynności umożliwiające i mające na celu wykonanie:

- konstrukcje ścian działowych z płyt gipsowo – kartonowych
- okładzin z płyt gipsowo-kartonowych na ażurowej konstrukcji ścian w systemie lekkiej zabudowy szkieletowej,
- okładziny objęte niniejszą SST, wykonywane, są ręcznie z płyt gipsowo-kartonowych odpowiadających wymaganiom norm lub aprobat technicznych.
- "prawa" strona płyty gipsowo-kartonowej pełni rolę jej lica i po zamontowaniu skierowana jest do wnętrza pomieszczenia. Strona "lewa" płyty (niewidoczna po zamontowaniu) posiada nadruk z symbolem producenta oraz zakładkowe połączenia kartonu.

1.4. Określenia podstawowe

SPECYFIKACJE TECHNICZNE

przebudowy budynku Centrum Aktywności Senioralnej w Wołowie,

ul. Inwalidów Wojennych 26a, 56-100 Wołów,

dz. nr 53/3, obręb Wołów,

BRANŻA BUDOWLANA.

Określenia podane w niniejszej ST są zgodne z ustawą Prawo budowlane, wydanymi do niej rozporządzeniami wykonawczymi, nomenklaturą Polskich Norm, aprobat technicznych, a mianowicie:

- **roboty budowlane** przy wykonaniu okładzin z płyt gipsowo-kartonowych i gipsowo-włóknowych należy rozumieć wszystkie prace budowlane związane z wykonaniem okładzin z płyt gipsowokartonowych zgodnie z ustaleniami projektowymi,
- **wykonawca** - osoba lub organizacja wykonująca ww. roboty budowlane,
- **procedura** - dokument zapewniający jakość, definiujący "jak, kiedy, gdzie i kto"? wykonuje i kontroluje poszczególne operacje robocze - procedura może być zastąpiona przez normy, aprobaty techniczne i instrukcje,
- **ustalenia projektowe** - ustalenia podane w dokumentacji technicznej zawierające dane opisujące przedmiot i wymagania jakościowe wykonania okładzin.

1.5. Ogólne wymagania dotyczące robót

Przy wykonywaniu okładzin z płyt gipsowo-kartonowych należy przestrzegać zasad podanych w normie PN-72/B-1 0122 "Roboty okładzinowe. Suche tynki: Wymagania i badania przy odbiorze".

Wykonawca robót jest odpowiedzialny za jakość ich wykonania oraz za ich zgodność z dokumentacją projektową, ST i poleceniami Inspektora nadzoru. Ogólne wymagania dotyczące wykonania i odbioru robót podano w ST.00.00 "Wymagania ogólne" pkt 1.5.

2. MATERIAŁY

2.1. Ogólne wymagania dotyczące materiałów, ich pozyskiwania i składowania podano w ST.00.00 Wymagania ogólne" pkt 2.

2.2. Płyty gipsowo-kartonowe powinny odpowiadać wymaganiom określonych w normie PN-B-79405 - wymagania dla płyt gipsowo-kartonowych.

2.3. Warunki techniczne dla płyt gipsowo-kartonowych:

Tabela 1

Lp.	Wymagania	GKB zwykła	GKF ognioodporna	GKBI wodoodporna	GKFI wodo- i ognioodporna	
1	2	3	4	5	6	
1.	Powierzchnia	równa, gładka, bez uszkodzeń kartonu, narożników i krawędzi				
2.	Przyczepność kartonu do rdzenia gipsowego	karton powinien być złączony z rdzeniem gipsowym w taki sposób, aby przy odrywaniu ręką rwa się, nie powodując odklejania się od rdzenia				
3.	Wymiary i tolerancje [mm]	grubość	9,5±0,5; 12,5±0,5; 15±0,5; ≥18±0,5			
		szerokość	1200 (+0; -5,0)			
		długość	[2000+3000] (+0; -6)			
		prostokątność	różnica w długości przekątnych ≤5			
4.	Masa 1 m ² płyty o grubości [kg]	9,5	≤ 9,5	-	-	-
		12,5	≤12,5	11,0+13,0	≤12,5	11+13,0
		15,0	≤15,0	13,5+16,0	≤15,0	13,5+15,0
		18,0	≤18,0	16,0+19,0	-	-
5.	Wilgotność [%]	≤10,0				
6.	Trwałość struktury przy opalaniu [min.]	-	≥20	-	≥20	
7.	Nasiąkliwość [%]	-	-	≤10	≤10	
8.	Oznakowanie	napis na tylnej stronie płyty	nazwa, symbol rodzaju płyty; grubość; PN; data produkcji			
		kolor kartonu	szary jasny	szary jasny	zielony jasny	zielony jasny
		barwa napisu	niebieska	czerwona	niebieska	czerwona

SPECYFIKACJE TECHNICZNE

przebudowy budynku Centrum Aktywności Senioralnej w Wołowie,

ul. Inwalidów Wojennych 26a, 56-100 Wołów,

dz. nr 53/3, obręb Wołów,

BRANŻA BUDOWLANA.

Tabela 2

Grubość nominalna płyty gipsowej [mm]	Odległość podpór I [mm]	PRÓBA ZGINANIA			
		Obciążenie niszczące [N]		Ugięcie [mm]	
		Prostopadłe do kierunku włókien kartonu	Równoległe do kierunku włókien kartonu	Prostopadłe do kierunku włókien kartonu	Równoległe do kierunku włókien kartonu
9,5	380	450	150	-	-
12,5	500	600	180	0,8	1,0
15,0	600	600	180	0,8	1,0
>18,0	720	500	-	-	-

2.4. Profile stalowe .

- profile ścienne przeznaczone do wykonywania lekkich ścian działowych; profile ścienne: pionowe CW 50; CW 75; CW 100; profile ścienne: poziome: UW 50; UW 75; UW 100;
- grubość blachy stalowej profili ściennych powinna wynosić minimum 0,55 mm z tolerancją 0,03 mm
- profile sufitowe -do wykonywania konstrukcji sufitów podwieszanych; profile sufitowe: CD 60, UD 27
- grubość blachy stalowej profili sufitowych powinna wynosić minimum 0,55 mm z tolerancją 0,03 mm
- profile przyościeżnicowe (UA) przeznaczone do osadzania drzwi w ścianach działowych oraz do wykonywania wzmocnień rusztu ścian w nietypowych rozwiązaniach; profile ościeżnicowe: UA 50; UA 75; UA 100; grubość blachy stalowej profili przyościeżnicowych powinna wynosić minimum 2,0 mm.

2.5. Płyty gipsowo-kartonowe z warstwą paraizolacji i dociepleniem.

3. SPRZĘT

3.1. Ogólne wymagania dotyczące sprzętu podano w ST.00.00 "Wymagania ogólne" pkt 3

3.2. Sprzęt do wykonywania ścianek działowych i suchych tynków.

Wykonawca przystępujący do wykonania ścianek działowych z g-k, powinien wykazać się możliwością korzystania z elektronarzędzi i drobnego sprzętu budowlanego.

4. TRANSPORT

4.1. Ogólne wymagania dotyczące transportu podano w ST.00.00 "Wymagania ogólne" pkt 4

4.2. Pakowanie i magazynowanie płyt gipsowo-kartonowych i krzemianowych.

Płyty powinny być pakowane w formie stosów, układanych poziomo na kilku podkładach dystansowych. Pierwsza płyta od dołu spełnia rolę opakowania stosu. Każdy ze stosów jest spięty taśmą stalową dla usztywnienia, w miejscach usytuowania podkładek. Pakiety należy składować w pomieszczeniach zamkniętych i suchych, na równym i mocnym, a zarazem płaskim podkładzie. Wysokość składowania - do pięciu pakietów o jednakowej długości, nakładanych jeden na drugi.

4.3. Transport płyt odbywa się przy pomocy rozbieralnych zestawów samochodowych (pokrytych plandekami),.

Rozładunek płyt powinien odbywać się w sposób zmechanizowany przy pomocy wózka widłowego lub żurawia wyposażonego w zawieszki z widłami.

5. WYKONANIE ROBÓT

5.1. Ogólne zasady wykonania robót podano w ST.00.00 "Wymagania ogólne" pkt 5

5.2. Warunki przystąpienia do robót

Przed przystąpieniem do wykonywania okładzin z płyt gipsowo-kartonowych i krzemianowych powinny być zakończone wszystkie roboty stanu surowego, roboty instalacyjne podtynkowe, zamurwane przebiecia i bruzdy, osadzone ościeżnice drzwiowe i okienne. Zaleca się przystąpienie do wykonywania okładzin po okresie wstępnego osiadania i skurczów murów, tj. po upływie 4-6 miesięcy po zakończeniu stanu surowego.

Przed rozpoczęciem prac montażowych pomieszczenia powinny być oczyszczone z gruzu i odpadów.

Okładziny z płyt gipsowo-kartonowych należy wykonywać w temperaturze nie niższej niż +5°C pod warunkiem, że w ciągu doby nie nastąpi spadek poniżej 0°C, a wilgotność względna powietrza mieści się w granicach od 60 do 80%.

Pomieszczenia powinny być suche i dobrze przewietrzane.

SPECYFIKACJE TECHNICZNE

przebudowy budynku Centrum Aktywności Senioralnej w Wołowie,

ul. Inwalidów Wojennych 26a, 56-100 Wołów,

dz. nr 53/3, obręb Wołów,

BRANŻA BUDOWLANA.

5.3. Montaż okładzin z płyt gipsowo-kartonowych na ścianach na ruszcie

5.3.1. Okładziny na ruszcie stalowym

Ruszt metalowy pod okładziny gipsowo-kartonowe można wykonać na kilka sposobów:

- przy użyciu profili stosowanych do budowy ścian działowych, bez kontaktu z osłanianą ścianą,
- z użyciem ściennych profili "U" o szer. 50 mm, umocowanych do podłoża uchwytnymi typu ES,
- przy użyciu profili sufitowych 60/27, mocowanych do podłoża elementami łączącymi typu ES.

5.3.2. Mocowanie płyt gipsowo-kartonowych do rusztu

Na okładziny sufitowe stosuje się płyty gipsowo-kartonowe zwykle o grubości 9,5 lub 12,5 mm. Jeśli tego wymagają warunki ogniowe, na okładzinę stosuje się płyty o podwyższonej wytrzymałości ogniowej o gr. 12,5 lub 15 mm. Płyty gipsowo-kartonowe mogą być mocowane do elementów nośnych w dwojaki sposób:

- mocowanie poprzeczne krawędziami dłuższymi płyt do kierunku ułożenia elementów nośnych rusztu,
- mocowanie podłużne wzdłuż elementów nośnych rusztu płyt, ułożonych równolegle do nich dłuższymi krawędziami.

Płyty gipsowo-kartonowe mocuje się:

- do listew drewnianych gwoździami lub wkrętami,
- do profili stalowych blachowkrętami.

5.3.3. Kierunek mocowania płyt gipsowo-kartonowych na sufitach

Grubość płyty [mm]	Kierunek mocowania	Dopuszczalna rozpiętość między elementami nośnymi [mm]
9,5	poprzeczny	420
	podłużny	320
12,5	poprzeczny	500
	podłużny	420
15,0	poprzeczny	550

5.4. Ścianki w systemie lekkiej zabudowy na ruszcie z profili stalowych.

5.4.1. Wytyczenie ściany.

Wytyczenie na podłożu przebiegu ściany, można wykonać za pomocą np. sznurka, liniału zaznaczając zaprojektowane otwory drzwiowe. Następnie należy nanieść przebieg ściany na otaczające ściany i strop za pomocą poziomicy i łaty.

5.4.2. Profile przyłączeniowe.

Profile przyłączeniowe UW mocujemy do posadzek i stropów za pomocą systemowych elementów mocujących, rozmieszczonych maksimum co 100 cm. Pod profilami układamy taśmę głuszającą.

5.4.3. Profile pionowe CW.

Profile CW muszą być włożone w górny profil UW na głębokość co najmniej 1,5 cm. Profil CW słupkowy wkładamy najpierw w dolny profil UW, a następnie w górny. Profile pionowe CW rozmieszczamy w rozstawie < 60 cm.

5.4.4. Cięcie płyt.

Płytę g-k przecinamy za pomocą noża, którym wstępnie zarysowujemy licową stronę płyty tak, by karton został przecięty. Po złamaniu płyty przecinamy karton od spodu.

5.4.5. Mocowanie płyt.

Pokrycie pierwszej strony ściany należy rozpocząć od przykręcenia płyt o szerokości 120 cm, szczelnie do siebie dosuniętych. Odstęp między miejscami mocowania płyty do profilu CW powinien wynosić do 25 cm. Przy pokryciu dwuwarstwowym pierwsza warstwa płyt jest mocowana w odstępach do 75 cm, a druga do 25 cm. Odstęp wkrętów od krawędzi płyty obłożonej kartonem powinien wynosić minimum 10mm a od krawędzi ciętej minimum 15mm. Montaż okładziny z drugiej strony ściany rozpoczyna się płytami o połowie szerokości (60cm).

Poprzeczne połączenia płyt należy rozmieszczać z wzajemnym przesunięciem styków >40cm. Niedopuszczalne są styki krzyżowe. Styki płyt nie mogą znajdować się w okolicach naroży otworów drzwiowych. Przy okładzinach pojedynczych pod styki poprzeczne należy podłożyć profil metalowy lub zaspachlować je z taśmą zbrojącą. Przy okładzinach podwójnych należy pamiętać o wzajemnym przesunięciu spoin pomiędzy pierwszą a drugą warstwą. Aby uniknąć odkształceń, płyty powinny być krótsze o 5-10mm niż wysokość pomieszczenia i ściśle przylegać do konstrukcji nośnej.

5.4.6. Izolacja przestrzeni między płytami.

Po zakończeniu montażu pierwszej strony ściany i po ułożeniu w jej środku instalacji (elektrycznej lub sanitarnej), należy między profilami umieścić wełnę mineralną lub szklaną i zabezpieczyć ją przed osunięciem. W zależności od wymagań dotyczących izolacyjności akustycznej, cieplnej lub ochrony p.poż. do wypełnienia stosuje się wełnę w rolkach lub płytach

5.4.7. Spoinowanie.

Spoinowanie można rozpocząć dopiero wtedy gdy nie występują już żadne zmiany długości płyt spowodowane zmianami ich wilgotności i temperatury. Temperatura w pomieszczeniu nie powinna być niższa niż 10° C. Spoiny należy wypełnić wstępnie masą szpachlową. Przy spoinowaniu należy stosować taśmę zbrojącą.

SPECYFIKACJE TECHNICZNE

przebudowy budynku Centrum Aktywności Senioralnej w Wołowie,

ul. Inwalidów Wojennych 26a, 56-100 Wołów,

dz. nr 53/3, obręb Wołów,

BRANŻA BUDOWLANA.

5.4.8. Montaż ościeżnic drzwiowych.

Na ścianach z zastosowanymi profilami CW można bez problemu montować ościeżnice drzwiowe. Technika montażu uzależniona jest od stosowanego systemu jednak generalnie można przyjąć, że maksymalna wysokość ściany to 260 cm, szerokość 90 cm a maksymalny ciężar drzwi to 25 kg. Przy zastosowaniu profili UA (ościeżnicowych) można zamontować drzwi o szerokości ponad 90 cm i wysokości ponad 260 cm.

6. KONTROLA JAKOŚCI ROBÓT

6.1. Ogólne zasady kontroli jakości robót podano w ST.00.00 "Wymagania ogólne" pkt 6

6.2. Badania w czasie wykonywania robót

6.2.1. Częstotliwość oraz zakres badań płyt gipsowo-kartonowych powinna być zgodna z PN-B-79405 "Wymagania dla płyt gipsowo-kartonowych"

W szczególności powinna być oceniana:

- równość powierzchni płyt,
- narożniki i krawędzie (czy nie ma uszkodzeń),
- wymiary płyt (zgodne z tolerancją),
- wilgotność i nasiąkliwość,
- obciążenie na zginanie niszczące lub ugięcia płyt.

6.2.2. Warunki badań płyt gipsowo-kartonowych i innych materiałów powinny być Wpisywane do dziennika budowy i akceptowane przez Inspektora nadzoru.

7. OBMIAR ROBÓT

7.1. Ogólne zasady obmiaru robót podano w ST.00.00 "Wymagania ogólne" pkt 7

7.2. Jednostka i zasady obmiarowania

Powierzchnię suchych tynków oblicza się w metrach kwadratowych jako iloczyn długości ścian w stanie surowym i wysokości mierzonej od podłoża lub warstwy wyrównawczej na stropie do spodu stropu wyższej kondygnacji. Powierzchnię pilastrów i słupów oblicza się w rozwinięciu tych elementów w stanie surowym.

Powierzchnię suchych tynków stropów płaskich oblicza się w metrach kwadratowych ich rzutu w świetle ścian surowych na płaszczyznę poziomą.

Z powierzchni suchych tynków nie potrąca się powierzchni kratek, drzwiczek i innych urządzeń, jeżeli każda z nich jest mniejsza niż 0,5 m.

7.3. Wielkości obmiarowe suchych tynków określa się na podstawie dokumentacji projektowej z uwzględnieniem zmian zaakceptowanych przez Inspektora nadzoru i sprawdzonych w naturze

7.4. W przypadku robót remontowych, dla których nie opracowano dokumentacji projektowej wielkości obmiarowe określa się na podstawie pomiarów w naturze

8. ODBIÓR ROBÓT

8.1. Ogólne zasady odbioru robót podano w ST.00.00 "Wymagania ogólne" pkt 8

8.2. Odbiór podłoża należy przeprowadzić bezpośrednio przed przystąpieniem do robót okładzinowych z płyt gipsowo-kartonowych. Jeżeli odbiór podłoża odbywa się po dłuższym czasie od jego wykonania, należy podłoże oczyścić i umyć wodą

8.3. Roboty uznaje się za zgodne z dokumentacją projektową, SST i wymaganiami Inspektora nadzoru, jeżeli wszystkie pomiary i badania (z uwzględnieniem dopuszczalnych tolerancji) wg pkt. 6 ST dały pozytywne wyniki

8.4. Wymagania przy odbiorze

Wymagania przy odbiorze określa norma PN-72/B-10122. "Roboty okładzinowe. Suche tynki. Wymagania i badania przy odbiorze". Sprawdzeniu podlega:

- a) zgodność z dokumentacją techniczną,
- b) rodzaj zastosowanych materiałów,
- c) przygotowanie podłoża,
- d) prawidłowość zamontowania płyt i ich wykończenia na stykach, narożach i obrzeżach,
- e) wchrowatość powierzchni.

ad. e) Powierzchnie suchych tynków powinny stanowić płaszczyzny pionowe, poziome lub o kącie pochylenia przewidzianym w dokumentacji. Kąty dwuścienne utworzone przez te płaszczyzny, powinny być kątami prostymi lub posiadać rozwarcie wynikające z wcześniejszych założeń zawartych w dokumentacji. Krawędzie przycięcia płaszczyzn powinny być prostoliniowe. Sprawdzenie prawidłowości wykonania powierzchni i krawędzi suchych tynków należy przeprowadzać za pomocą oględzin zewnętrznych oraz przykładania (w dwu prostopadłych do siebie kierunkach) łaty kontrolnej o długości ok. 2 mb, w dowolnym miejscu powierzchni. Pomiar prześwitu pomiędzy łatą a powierzchnią suchego tynku powinien być wykonywany z dokładnością do 0,5 mm. Dopuszczalne odchyłki powierzchni są podane w poniższej tabeli.

SPECYFIKACJE TECHNICZNE

przebudowy budynku Centrum Aktywności Senioralnej w Wołowie,

ul. Inwalidów Wojennych 26a, 56-100 Wołów,

dz. nr 53/3, obręb Wołów,

BRANŻA BUDOWLANA.

Odchylenie powierzchni suchego tynku od płaszczyzny i odchylenia krawędzi od linii prostej	Odchylenia powierzchni i krawędzi od kierunku		Odchylenie przecinających się płaszczyzn od kąta przewidzianego w dokumentacji
	pionowego	poziomego	
nie większa niż 2 mm i w liczbie nie większej niż 2 na całej długości łąty kontrolnej o długości 2 mb	nie większe niż 1,5 mm na 1 mb i ogółem nie więcej niż 3 mm w pomieszczeniach do 3,5 m wysokości oraz nie więcej niż 4 mm w pomieszczeniach powyżej 3,5 m wysokości	nie większe niż 2 mm na 1 mb i ogółem nie więcej niż 3 mm na całej powierzchni ograniczonej ścianami, belkami itp.	nie większe niż 2mm

9. PODSTAWA PŁATNOŚCI

9.1. Ogólne ustalenia dotyczące podstawy płatności podano w ST.00.00"Wymagania ogólne"

9.2. Podstawą rozliczenia finansowego, z uwzględnieniem zapisów zawartych pomiędzy Wykonawcą a Zamawiającym w umowie o wykonanie robót, jest wykonana i odebrana ilość m2 powierzchni suchego tynku według ceny jednostkowej, która obejmuje:

- dla wszystkich technologii (czynności przygotowawcze):
 - przygotowanie stanowiska roboczego,
 - obsługę sprzętu niewymagającego etatowej obsługi,
 - ustawienie i rozbiórkę rusztowań, o wysokości do 4 m,
 - przygotowanie podłoża,
 - obsadzenie kraterki wentylacyjnych i innych drobnych elementów,
 - oczyszczenie miejsca pracy z resztek materiałów,
- dla wykonania okładzin z płyt gipsowo-kartonowych:
 - a) na ścianach murowanych
 - przygotowanie zaprawy z gipsu szpachlowego,
 - przygotowanie kleju gipsowego,
 - przyklejenie pasków z płyt gipsowo-kartonowych do podłoża,
 - przyklejenie płyt do podłoża wraz z przycięciem i dopasowaniem,
 - b) na rusztach z listew drewnianych
 - przymocowanie płyt do gotowego rusztu za pomocą gwoździ lub wkrętów wraz z przycięciem i dopasowaniem,
 - c) na rusztach z kształtowników metalowych
 - przymocowanie płyt do gotowego rusztu za pomocą wkrętów wraz z przycięciem i dopasowaniem
- dla wszystkich technologii (czynności wykończeniowe):
 - przygotowanie zaprawy z gipsu szpachlowego do wyrównania powierzchni okładzin,
 - szpachlowanie połączeń i styków płyt ze ścianami i stropami,
 - zabezpieczenie spoin taśmą papierową,
 - szpachlowanie i cyklinowanie wykończeniowe.

10. PRZEPISY ZWIĄZANE

10.1. Normy

PN-72/B-10122	Roboty okładzinowe. Suche tynki. Wymagania i badania przy odbiorze.
PN-B-79405	Wymagania dla płyt gipsowo-kartonowych.
PN-93/B-02862	Odporność ogniowa.
PN-B-32250	Woda do celów budowlanych.
PN-79/B-06711	Kruszywa mineralne. Piaski do zapraw budowlanych.
Norma ISO	(Seria 9000, 9001, 9002, 9003 i 9004) Normy dotyczące systemów zapewnienia jakości i zarządzania systemami zapewnienia jakości.

10.2. Inne dokumenty i instrukcje

- Informator-Poradnik "Zastosowanie płyt gipsowo-kartonowych w budownictwie" - wydanie IV - Kraków 1996 r.
- Instrukcja montażu płyt gipsowo-kartonowych LAFARGE - Nida Gips - wydanie 2002 r.

SPECYFIKACJE TECHNICZNE

przebudowy budynku Centrum Aktywności Senioralnej w Wołowie,

ul. Inwalidów Wojennych 26a, 56-100 Wołów,

dz. nr 53/3, obręb Wołów,

BRANŻA BUDOWLANA.

UWAGA :

- przywołane w projekcie i specyfikacji normy, aprobaty atesty itp dokumenty służą wyłącznie do określenia cech jakościowych, parametrów technicznych oraz estetyki wykonania – **kazdorazowo zamawiający dopuszcza rozwiązanie równoważne**, pod warunkiem zachowania parametrów technicznych i wszelkich innych cech jakościowych oraz estetycznych zawartych w dokumentacji