



**Projekt e-Zdrowie w SP ZOZ MSWiA: rozwój nowoczesnych e-usług publicznych dla pacjentów**



Samodzielny Publiczny Zakład Opieki Zdrowotnej Szpital Specjalistyczny  
Ministerstwa Spraw Wewnętrznych i Administracji w Złocienicy  
78-520 Złocieniec, ul. Kańsko 1  
tel. 94-36-71-222, fax. 94-37-21-453  
www.szpitalkansk.pl, www.szpitalkansk.4bip.pl  
email: szpitalkansk@pro.onet.pl

NIP: 253-00-98-261

Regon: 330086948

Nr KRS 0000027543 SR w Koszalinie IX Wydział KRS

*Zamówienie jest dofinansowane ze środków Europejskiego Funduszu Rozwoju Regionalnego pod nazwą „Projekt e-Zdrowie w SP ZOZ MSWiA: rozwój nowoczesnych e-usług publicznych dla pacjentów” w ramach Działania 2.1. Wysoka dostępność i jakość e-usług publicznych Programu Operacyjnego Polska Cyfrowa na lata 2014-2020,*

## **Specyfikacja Warunków Zamówienia** (dalej jako SWZ)

### **PRZEDMIOT ZAMÓWIENIA:**

Roboty budowlane pn.:

**Modernizacja pomieszczeń serwerowni Szpitala  
w ramach projektu pn. „Projekt e-Zdrowie w SP ZOZ MSWiA: rozwój  
nowoczesnych e-usług publicznych dla pacjentów”**

**Przedmiot zamówienia realizowany jest w formule „zaprojektuj i wybuduj”**

Postępowanie o udzielenie zamówienia publicznego prowadzonego w trybie podstawowym bez przeprowadzenia negocjacji zgodnie z przepisami ustawy z dnia 11 września 2019r. Prawo zamówień publicznych (tekst jednolity, Dz. U. z 2019r. poz. 2019 ze zm.), a także wydanymi na podstawie niniejszej ustawy rozporządzeniami wykonawczymi

Nr zamówienia: 3/ZAM/2021

Termin składania ofert: **12 października 2021 rok godz. 11:00,**

Termin otwarcia ofert: **12 października 2021 rok godz. 11:05,**

**ZATWIERDZAM:**

Złocieniec, dnia 16 września 2021r.

Dyrektor  
Samodzielnego Publicznego Zakładu Opieki Zdrowotnej  
Szpital Specjalistyczny MSWiA w Złocienicy  
Ewa Giza

**DYREKTOR**  
Samodzielnego Publicznego  
Zakładu Opieki Zdrowotnej  
Szpitala Specjalistycznego MSWiA  
78-520 Złocieniec, ul. Kańsko  
lek. Ewa Giza

---

## Projekt e-Zdrowie w SP ZOZ MSWiA: rozwój nowoczesnych e-usług publicznych dla pacjentów

Do czynności podejmowanych w trakcie niniejszego postępowania o udzielenie zamówienia publicznego stosuje się przepisy ustawy z dnia 11 września 2019 r. – Prawo zamówień publicznych (Dz. U. z 2019 r. poz. 2019 ze zm.), zwanej dalej „ustawą Pzp” lub „Pzp”, a także wydanymi na podstawie niniejszej ustawy rozporządzeniami wykonawczymi oraz w sprawach nieuregulowanych ustawą Pzp, przepisy ustawy – Kodeks cywilny.

### I. NAZWA ORAZ ADRES ZAMAWIAJĄCEGO

Samodzielny Publiczny Zakład Opieki Zdrowotnej  
Szpital Specjalistyczny MSWiA w Złocińcu  
reprezentowany przez p. Ewę Giza – Dyrektora Szpitala  
ul. Kańsko 1  
78-520 Złocieniec  
Tel.: 94-36-71-222  
NIP:253-00-98-261  
Regon:330086948  
e-mail:szpitalkansk@pro.onet.pl  
Adres strony internetowej:www.szpitalkansk.4bip.pl  
Strona internetowa prowadzonego postępowania: <https://platformazakupowa.pl/pn/szpitalkansk>

### II. ADRES STRONY INTERNETOWEJ, na której udostępniane będą zmiany i wyjaśnienia treści SWZ oraz inne dokumenty zamówienia bezpośrednio związane z postępowaniem o udzielenie zamówienia.

1. Postępowanie prowadzone jest w języku polskim za pośrednictwem Platformy Zakupowej (dalej jako „Platforma”) pod adresem: <https://platformazakupowa.pl/pn/szpitalkansk>, pod numerem postępowania nadanym przez Zamawiającego.
2. Komunikacja między Zamawiającym a Wykonawcami odbywa się: w formie elektronicznej lub w postaci elektronicznej opatrzonej podpisem zaufanym lub podpisem osobistym, wg zasad wskazanych w ustawie Pzp oraz aktach wykonawczych do tej ustawy.
3. Za datę wpływu oświadczeń, wniosków, zawiadomień oraz informacji przyjmuje się datę ich wczytania do Systemu.
4. Wykonawca przystępując do postępowania o udzielenie zamówienia publicznego, tj. logując na Platformie, akceptuje warunki korzystania z Platformy, określone w **Regulaminie zamieszczonym na stronie <https://platformazakupowa.pl/pn/szpitalkansk>**, oraz uznaje go za wiążący.
5. Wszystkie zmiany i wyjaśnienia dokumentacji na etapie od ogłoszenia postępowania do otwarcia ofert Zamawiający przekaże Wykonawcom za pośrednictwem Platformy.
6. Wyjaśnienia treści SWZ
  - 6.1. Wykonawca może zwrócić się do Zamawiającego z wnioskiem o wyjaśnienie treści SWZ.
  - 6.2. Wniosek o wyjaśnienie treści SWZ należy przesłać za pośrednictwem Platformy.
  - 6.3. Zamawiający jest udzieli wyjaśnień niezwłocznie, jednak nie później niż na 2 dni przed upływem terminu składania ofert, pod warunkiem, że wniosek o wyjaśnienie treści SWZ wpłynął do zamawiającego nie później niż na 4 dni przed upływem terminu składania ofert.
  - 6.4. W przypadku gdy wniosek o wyjaśnienie treści SWZ nie wpłynął w terminie, o którym mowa w pkt. 6.3. Zamawiający nie ma obowiązku udzielania wyjaśnień SWZ oraz obowiązku przedłużenia terminu składania ofert.
  - 6.5. Jeżeli Zamawiający nie udzieli wyjaśnień w terminie, o którym mowa w pkt.6.3., przedłuża termin składania ofert o czas niezbędny do zapoznania się wszystkich zainteresowanych wykonawców z wyjaśnieniami niezbędnymi do należytego przygotowania i złożenia ofert.
  - 6.6. Przedłużenie terminu składania ofert, o których mowa w pkt. 6.5., nie wpływa na bieg terminu składania wniosku o wyjaśnienie treści SWZ.
  - 6.7. Treść pytań (bez ujawniania źródła) wraz z wyjaśnieniami, bądź informacje o dokonaniu modyfikacji SWZ, Zamawiający udostępnia na stronie internetowej prowadzonego postępowania.
  - 6.8. W przypadku rozbieżności pomiędzy treścią niniejszej SWZ, a treścią udzielonych odpowiedzi, jako obowiązującą należy przyjąć treść pisma zawierającego późniejsze oświadczenie Zamawiającego.
7. Zamawiający nie przewiduje zwołania zebrania Wykonawców.

---

## Projekt e-Zdrowie w SP ZOZ MSWIA: rozwój nowoczesnych e-usług publicznych dla pacjentów

8. Zamawiający nie przewiduje innego sposobu komunikowania się zamawiającego z wykonawcami niż przy użyciu środków komunikacji elektronicznej.

### III. TRYB UDZIELENIA ZAMÓWIENIA

1. Postępowanie o przeprowadzenia udzielenie zamówienia publicznego prowadzone jest w trybie podstawowym, bez negocjacji na podstawie art. 275 pkt.1) ustawy Pzp o wartości zamówienia nie przekraczającej progów unijnych określonych na podstawie art. 3 ustawy Pzp.
2. Zamawiający informuje, że zgodnie z art. 274 ust. 1 Pzp stosuje procedurę przewidzianą w tym zakresie.
3. W zakresie nieregulowanym niniejszą Specyfikacją Warunków Zamówienia, zwaną dalej „SWZ”, zastosowanie mają przepisy ustawy Pzp.

### IV. INFORMACJA, CZY ZAMAWIĄCY PRZEWIDUJE WYBÓR NAJKORZYSTNIEJSZEJ OFERTY Z MOŻLIWOŚCIĄ PROWADZENIA NEGOCJACJI.

Zamawiający nie przewiduje wyboru najkorzystniejszej oferty z możliwością prowadzenia negocjacji.

### V. OPIS PRZEDMIOTU ZAMÓWIENIA

1. Wspólny Słownik Zamówień (CPV):
  - 71221000-6 - Usługi architektoniczne w zakresie obiektów budowlanych.
  - 45400000-1 - Roboty wykończeniowe w zakresie obiektów budowlanych.
  - 45310000-3 - Roboty instalacyjne elektryczne.
  - 45311100-0 - Roboty w zakresie okablowania oraz instalacji elektrycznych.
  - 45232460-4 - Roboty sanitarne.
  - 45332400-7 - Roboty instalacyjne z zakresu urządzeń sanitarnych.
  - 45343000-3 - Roboty instalacyjne przeciwpożarowe.
2. Przedmiotem zamówienia jest Modernizacja pomieszczeń serwerowni Szpitala w ramach projektu pn. „Projekt e-Zdrowie w SP ZOZ MSWIA: rozwój nowoczesnych e-usług publicznych dla pacjentów”;  
**Przedmiot zamówienia realizowany jest w formule „zaprojektuj – wybuduj” i obejmuje:**
  - 2.1. opracowanie dokumentacji projektowej dla modernizowanej serwerowni głównej i zapasowej w zakresie i na warunkach określonych w Programie Funkcjonalno-Użytkowym stanowiącym Załącznik nr 2 do SWZ, zawierającej między innymi:
    - a) wykonanie i dostarczenie kompletnej dokumentacji projektowej, w tym składającej się na nią dokumentacji projektowej instalacji i systemów zawierające konieczne ekspertyzy i opinie;
    - b) wykonanie i dostarczenie kompletnej dokumentacji projektowej połączeń światłowodem serwerowni głównej i zapasowej, w tym składającej się na nią dokumentacji projektowych projektowanych instalacji i systemów zawierające konieczne ekspertyzy i opinie;
    - c) wykonanie i dostarczenie kompletnej dokumentacji projektowej adaptacji pomieszczeń serwerowni głównej i pomocniczej w tym niezbędnych instalacji opisanych w PFU
    - d) dokumentacja projektowa musi być uzgodniona przez rzeczoznawcę przeciwpożarowego;
  - 2.2. wykonanie robót budowlanych serwerowni głównej i zapasowej wraz z dostawą i instalacją urządzeń w zakresie i na warunkach określonych w Programie Funkcjonalno-Użytkowym stanowiącym Załącznik nr 2 do SWZ, między innymi:
    - a) wykonanie robót budowlanych zgodnie z zaakceptowaną dokumentacją przez Zamawiającego,
    - b) dostawę i montaż urządzeń i osprzętu;
    - c) wykonanie sieci światłowodowej pomiędzy serwerownią główną a zapasową;
    - d) wykonanie sieci elektrycznej;
    - e) podłączenie zasilania awaryjnego;
    - f) wykonanie systemu ppoż.;
    - g) wykonanie dokumentacji powykonawczej;
    - h) wykonanie niezbędnych pomiarów oraz przeprowadzenie procedur odbiorowych.

---

**Projekt e-Zdrowie w SP ZOZ MSWiA: rozwój nowoczesnych e-usług publicznych dla pacjentów**

---

3. Całość zadania obejmują roboty budowlane związane z obiektami zabytkowymi, które wpisane są do rejestru zabytków. Teren szpitala, wraz z budynkami jest wpisany do rejestru zabytków pod nr 1243 decyzją z dnia 05 stycznia 1994r. Dokumentacja projektowa musi być uzgodniona z Wojewódzkim Konserwatorem Zabytków w Szczecinie Oddział w Koszalinie i uzyskać pozytywną decyzję.

3.1. Szczegółowy opis przedmiotu zamówienia zawiera Program Funkcjonalno-Użytkowy (PFU) - Załącznik nr 2 do SWZ oraz rzuty i plany stanowiące Załącznik nr2a do SWZ.

Szpital nie dysponuje aktualnymi planami budowlanymi. Załączone schematy to szkice poglądowe, w związku z powyższym Zaleca się oferentom przeprowadzenie wizji lokalnej placu budowy w celu uzyskania wszelkich informacji koniecznych do przygotowania oferty i zawarcia umowy. Każdy oferent ponosi pełną odpowiedzialność za treść uzyskanej informacji.

**UWAGA!**

Zamawiający zwraca uwagę Wykonawcy, że przedmiot zamówienia będzie realizowany na użytkowanym obiekcie SP ZOZ Szpital Specjalistyczny MSWiA w Złocińcu (czynny szpital), wszelkie prace należy wykonywać w sposób nieistwarzający zagrożenia dla osób przebywających w obiekcie. Sposób prowadzenia prac nie może znacząco wpływać na funkcjonowanie obiektu. W związku z powyższym Wykonawca musi tak zabezpieczyć teren budowy (ogrodzić), aby możliwe było korzystanie z obiektów Szpitala i było zapewnione bezpieczeństwo osób znajdujących się na terenie szpitala (pacjenci, pracownicy i inne osoby). W trakcie prowadzenia prac Wykonawca zobowiązany jest do zachowania estetyki i czystości. Wymagane technologią warunkowe, chwilowe przerwy w dostawach poszczególnych mediów dla części szpitala niebędącej przedmiotem inwestycji, należy ograniczyć do niezbędnego minimum, po uprzednim uzgodnieniu z Zamawiającym (wymagana zgoda Zamawiającego).

**4. Rozwiązania równoważne.**

4.1. Normy, europejskie oceny techniczne, aprobaty, specyfikacje techniczne i systemy referencji technicznych:

- a) Ilekroć opis przedmiotu zamówienia określony w dokumentacji projektowej odnosi się do **norm, europejskich ocen technicznych, aprobat, specyfikacji technicznych i systemów referencji technicznych**, o których mowa w art. 101 ust. 1 pkt. 2 oraz ust. 3 ustawy Pzp Zamawiający dopuszcza rozwiązania równoważne opisywanym. Dla każdego takiego przypadku, o ile wystąpił w dokumentacji projektowej, Zamawiający dodaje dopisek „lub równoważne”. W związku z powyższym Zamawiający na podstawie art. 101 ust. 4 ustawy Pzp dopuszcza rozwiązania równoważne opisywanym.
- b) Jednocześnie Wykonawca, który powołuje się na rozwiązania równoważne opisywanym w dokumentacji projektowej jest obowiązany wykazać, że oferowana przez niego robota budowlana, dostawa spełnia wymagania określone przez Zamawiającego.

4.2. **Materiały i urządzenia:**

- a) Jeżeli dokumentacja projektowa lub specyfikacja techniczna wykonania i odbioru robót wskazywałaby w odniesieniu do niektórych **materiałów i urządzeń** znaki towarowe lub pochodzenie Zamawiający, zgodnie z art. 99 ust. 4 ustawy Pzp, dopuszcza stosowanie „produktów” równoważnych. Wszelkie „produkty” pochodzące od konkretnych producentów, określają minimalne parametry jakościowe i cechy użytkowe, jakim muszą odpowiadać towary, aby spełnić wymagania stawiane przez Zamawiającego i stanowią wyłącznie wzorzec jakościowy przedmiotu zamówienia. Poprzez zapis dot. minimalnych wymagań parametrów jakościowych, Zamawiający rozumie wymagania towarów zawarte w ogólnie dostępnych źródłach, katalogach, stronach internetowych producentów. Operowanie przykładowymi nazwami producenta, ma jedynie na celu doprecyzowanie poziomu oczekiwań Zamawiającego w stosunku do określonego rozwiązania, określenie standardu wykonania lub przyjętego rozwiązania i mogą być zastąpione rozwiązaniami równoważnymi nie powodującymi zmiany ilości i jakości wyspecyfikowanych urządzeń i materiałów.

Tak więc posługiwanie się nazwami producentów (produktów) ma wyłącznie charakter przykładowy. Dokumentacja projektowa, przy opisie przedmiotu zamówienia, wskazując oznaczenie konkretnego producenta (dostawcy) lub konkretny produkt, dopuszcza jednocześnie produkty równoważne o parametrach jakościowych i cechach użytkowych, co najmniej na poziomie parametrów wskazanego produktu, uznając tym samym każdy produkt o wskazanych parametrach lub lepszych.

## Projekt e-Zdrowie w SP ZOZ MSWIA: rozwój nowoczesnych e-usług publicznych dla pacjentów

- b) Obowiązek udowodnienia równoważności, zgodnie z art. 101 ust. 5 ustawy Pzp, należy do Wykonawcy. Wykonawca składający ofertę równoważną będzie zobowiązany do udowodnienia Zamawiającemu, że materiały przeznaczone do wbudowania lub urządzenia są równoważne w stosunku do zaproponowanych w dokumentacji. Wykonawca przedstawi niezbędne informacje dotyczące przyjętych do wbudowania materiałów potwierdzające równoważność oferowanych urządzeń w stosunku do zaproponowanych w dokumentacji.
- c) Jeżeli materiały lub urządzenia nie potwierdzą równoważności, wykonawca nie będzie uprawniony do ich zastosowania i na własny koszt wymieni na materiały spełniające warunki równoważności.
- d) Użycie materiałów lub urządzeń bez stwierdzenia pochodzenia jest niedopuszczalne.
- e) W przypadku zamontowania materiałów lub urządzeń, które nie będą spełniać ww. wymagań skutkować będzie bezwzględnym demontażem na koszt wykonawcy i ze skutkami z tego wynikającymi.

### 5. Materiały.

- 5.1. Poprzez „materiały” rozumie się materiały użyte do wykonania robót budowlanych oraz zamontowane urządzenia techniczne.
- 5.2. Wykonawca zobowiązany jest stosować podczas realizacji zamówienia wyłącznie nowe materiały dopuszczone do stosowania zgodnie z aktualnie obowiązującymi w tym zakresie przepisami i normami.
- 5.3. Zabrania się stosowania materiałów nieodpowiadających wymaganiom obowiązujących Norm oraz o innych parametrach niż zaproponowane w projekcie lub równoważne, a także stosowania materiałów niewiadomego pochodzenia.
- 5.4. Wykonawca zabezpieczy na własny koszt i ryzyko składowane tymczasowo na terenie budowy materiały do czasu ich wbudowania, przed zniszczeniem, uszkodzeniem lub utratą jakości, właściwości lub parametrów oraz umożliwi przeprowadzenie kontroli w tym zakresie przez Nadzór Inwestorski.
- 5.5. Wykonawca jest zobowiązany do uzyskania zatwierdzenia przez Nadzór Inwestorski materiałów planowanych do dostarczenia/ wbudowania.
- 5.6. Wykonawca jest odpowiedzialny za dostawę i montaż materiałów nowych i nieużywanych, posiadających wymagane certyfikaty B lub/i deklaracje właściwości użytkowych.
- 5.7. Wykonawca ma obowiązek posiadać w stosunku do użytych materiałów i urządzeń dokumenty potwierdzające pozwolenie na zastosowanie/wbudowanie. Dokumentami mogą być certyfikaty wydane przez jednostkę oceniającą zgodność (akredytowaną zgodnie z rozporządzeniem PE i Rady (WE) Nr 765/2008 z dnia 09.07.2008 roku) lub sprawozdania z badań przeprowadzonych przez tę jednostkę, jako dowody potwierdzające zgodność z wymaganiami lub cechami określonymi w projekcie albo deklaracje zgodności CE lub deklaracje właściwości użytkowych wystawione przez producenta lub jego upoważnionego przedstawiciela stwierdzające na jego wyłączną odpowiedzialność, że wyrób jest zgodny z zasadniczymi wymaganiami, specyfikacjami technicznymi lub określoną normą.
- 5.8. Wykonawca zabezpieczy składowane tymczasowo na placu budowy materiały i urządzenia – do czasu ich wbudowania, przed zniszczeniem, uszkodzeniem, kradzieżą albo utratą jakości, właściwości lub parametrów oraz udostępni do kontroli przez Inspektora Nadzoru.
- 5.9. W sytuacji, gdy przeprowadzona przez Nadzór Inwestorski ekspertyza potwierdzi zastosowanie przez wykonawcę materiałów nieodpowiadających wymogom określonym w SWZ i dokumentacji projektowej – wykonawca zobowiązany będzie na swój koszt zdemontować je i wymienić wadliwe lub nieodpowiednie wyroby na nowe odpowiadające wymaganiom oraz ponieść koszt przeprowadzonej ekspertyzy.

### 6. Warunki gwarancji i rękojmi.

- 6.1. Warunki gwarancji
  - a) Wykonawca udzieli Zamawiającemu gwarancji na wykonane roboty, materiały i zamontowane urządzenia przez okres co najmniej **36 miesięcy** licząc od daty podpisania protokołu końcowego odbioru robót.
  - b) Warunki odpowiedzialności Wykonawcy z tytułu gwarancji na wykonane roboty zawarte są w załączniku do Umowy.
  - c) **Projekt Umowy stanowi załącznik Nr 9 do niniejszej SWZ.**
- 6.2. Warunki rękojmi obejmujące wykonane roboty budowlane i zamontowane urządzenia.
  - a) Zamawiający wymaga od Wykonawcy, że odpowiedzialność za wady przedmiotu zamówienia zostanie rozszerzona poprzez udzielenie pisemnej rękojmi.
  - b) Wykonawca udzieli Zamawiającemu rękojmi za wady wykonanego przedmiotu zamówienia, w tym za wykonane roboty budowlane, wbudowane materiały i zamontowane urządzenia na okres co najmniej **36 miesięcy** licząc od podpisania protokołu końcowego odbioru robót.
  - c) Zamawiającemu będzie przysługiwać prawo żądania odszkodowania za wady wykonanych robót niezależnie od odpowiedzialności wykonawcy z tytułu gwarancji.

---

**Projekt e-Zdrowie w SP ZOZ MSWIA: rozwój nowoczesnych e-usług publicznych dla pacjentów**

- d) Odpowiedzialność wykonawcy z tytułu rękojmi rozpoczyna się w momencie stwierdzenia przez Zamawiającego wystąpienia cech mających kwalifikację wady na podstawie art. 556<sup>1</sup> Kodeksu cywilnego.

**7. Wykonanie Przedmiotu zamówienia**

Wykonawca jest gospodarzem na terenie budowy od daty przekazania placu budowy do czasu odbioru końcowego, a w szczególności zobowiązany jest do:

- 7.1. Roboty budowlane i montaż urządzeń należy wykonać z należytą starannością oraz z wiedzą techniczną, przepisami BHP, ppoż., zgodnie z Programem Funkcjonalno-Użytkowym, stosowania STWiORB, wytycznymi określonymi w niniejszej SWZ, a także zgodnie z poleceniami Inspektora Nadzoru oraz osoby kierującej pracami konserwatorskimi przy prowadzeniu robót budowlanych przy zabytkach.
- 7.2. Wykonywania robót z uwzględnieniem wszystkich warunków i nakazów wynikających z uzgodnień i zobowiązań wzajemnych,
- 7.3. Zapewnienia we własnym zakresie i na własny koszt dysponowaniem energią elektryczną oraz wodą na potrzeby związane z realizacją przedmiotu zamówienia,
- 7.4. Zamieszczenia tablicy informacyjnej w momencie rozpoczęcia robót budowlanych,
- 7.5. Odpowiedniej organizacji placu budowy, zabezpieczenia magazynowego i ochrony mienia, odpowiedniego oznakowania terenu budowy, wykonywania zabezpieczeń w rejonie prowadzonych robót,
- 7.6. Prowadzenia na bieżąco dziennika budowy,
- 7.7. Przedstawić Zamawiającemu propozycję materiałowe i kolorystyczne, celem akceptacji,
- 7.8. Koordynowania robót podwykonawców, ponosząc za nie pełną odpowiedzialność,
- 7.9. Ochrony mienia i zabezpieczenia przeciwpożarowego terenu budowy,
- 7.10. Wykonawca ma obowiązek każdorazowo stawić się na wezwanie Zamawiającego
- 7.11. Wykonania niezbędnych prób i badań wymaganych dla prawidłowej oceny jakości robót i potrzeb końcowego odbioru,
- 7.12. Wykonanie robót będzie się uważać za zakończone – odbiór końcowy, jeżeli odbiór nastąpi bez wad, Obiekt będzie spełniał wymagania wynikające z dokumentacji.
- 7.13. Roboty będą wykonywane w terenie czynnego Szpitala.
- 7.14. Wykonawca może prowadzić roboty podłączenia instalacji wodno-sanitarnej, centralnego ogrzewania i elektrycznej do sieci Szpitala pod warunkiem uzgodnienia terminów ich wykonywania z przedstawicielem Zamawiającego.
- 7.15. Zdemonstrowanie obiektów tymczasowych i uporządkowanie terenu po zakończeniu robót,
- 7.16. Przeprowadzenia szkolenia przedstawiciela Zamawiającego z obsługi zamontowanych urządzeń,
- 7.17. Wykonawca po zakończeniu robót przygotowuje i złoży w formie papierowej trwale spiętej oraz na nośniku cyfrowym operat kolaudacyjny, w skład którego wchodzić będą:
  - a) protokoły przekazania terenu budowy,
  - b) certyfikaty B lub deklaracje właściwości użytkowych na wbudowane materiały i zamontowane urządzenia,
  - c) dokumentacja powykonawcza różnicowa pomiędzy faktycznym wykonaniem, a zakresem rzeczowym przewidzianym w Programie Funkcjonalno-Użytkowym, przedmiarach robót i STWiORB,
  - d) dokumenty gwarancyjne wraz z warunkami gwarancji wszystkich zamontowanych urządzeń,
  - e) karta gwarancyjna obejmująca odpowiedzialność gwarancyjną za wykonane roboty i zamontowane urządzenia,
  - f) Przedłożenie dokumentacji techniczno-ruchowej (DTR) na montowane urządzenia i instrukcji ich obsługi
  - g) protokoły odbioru robót,
  - h) inne dokumenty zgromadzone w trakcie wykonywania przedmiotu zamówienia, a odnoszące się do jego realizacji.

**Wykonawca wykona dwa komplety (kopia i oryginał) wymienionego operatu.**
- 7.18. Ewidencji wytwarzanych odpadów i gospodarowania nimi zgodnie z ustawą z dnia 14 grudnia 2012 r. o odpadach (tj.. Dz. U z 2020r., poz. 797, 875); Wykonawca, jako wytwórca odpadów, jest odpowiedzialny za odzysk lub unieszkodliwienie wszelkich odpadów powstałych w trakcie realizacji robót stanowiących przedmiot zamówienia oraz do wskazania miejsca i procesu zastosowanego odzysku lub unieszkodliwienia tych odpadów.
- 7.19. Po stronie Wykonawcy leży poniesienie kosztów o ile zostały pominięte w dokumentacji technicznej, a ich poniesienie będzie niezbędne do należytego wykonania umowy.
- 7.20. W kosztach ogólnych należy uwzględnić między innymi:
  - a) uregulowanie opłat i kosztów dozoru budowy i odbioru elementów przedmiotu Zamówienia,
  - b) poniesienie kosztów odszkodowań za szkody wyrządzone podczas prowadzenia robót budowlanych itp.

## Projekt e-Zdrowie w SP ZOZ MSWIA: rozwój nowoczesnych e-usług publicznych dla pacjentów

- 7.21. Wykonawca ponosi pełną odpowiedzialność za powstałe szkody, wynikające z jego własnych działań i zaniechań, jak również z działań i zaniechań jego pracowników oraz osób trzecich, którym realizację przedmiotu zamówienia powierza, lub którymi przy realizacji zamówienia się posługuje.
8. Zamawiający informuje, iż zadanie inwestycyjne zostało dofinansowane ze środków Europejskiego Funduszu Rozwoju Regionalnego pod nazwą „Projekt e-Zdrowie w SP ZOZ MSWIA: rozwój nowoczesnych e-usług publicznych dla pacjentów” w ramach Działania 2.1. Wysoka dostępność i jakość e-usług publicznych Programu Operacyjnego Polska Cyfrowa na lata 2014-2020.
9. Wykonawca zobowiązany jest zrealizować zamówienie na zasadach i warunkach opisanych w projektowanych postanowieniach umowy stanowiącym Załącznik nr 9 do SWZ.
10. Do obowiązków Wykonawcy, po zrealizowaniu robót budowlanych i ich bezusterkowym odbiorze końcowym, należy dostarczenie wszystkich niezbędnych dokumentów (badania, protokoły, certyfikaty, instrukcja ppoż. itp.) które są wymagane do czynności proceduralnych, których efektem będzie uzyskanie decyzji pozwolenia na użytkowanie obiektu. Po stronie Wykonawcy jest uzyskanie wszystkich niezbędnych opinii od właściwych instytucji oraz dostarczenie wszystkich niezbędnych dokumentów, tak aby możliwe było uzyskanie pozwolenia na użytkowanie.
- 11. Podwykonawcy robót budowlanych:**
- 11.1. Zamawiający nie zastrzega obowiązku osobistego wykonania przez Wykonawcę kluczowych części zamówienia.
- 11.2. Zamawiający dopuszcza wykonanie przez Wykonawcę części przedmiotu zamówienia przy udziale podwykonawców lub dalszych podwykonawców, który będzie zawierał z podwykonawcami oraz dalszymi podwykonawcami stosowne umowy w formie pisemnej pod rygorem nieważności.
- 11.3. Zamawiający żąda wskazania przez Wykonawcę w ofercie części zamówienia, których wykonanie zamierza powierzyć podwykonawcy lub podwykonawcom oraz podania nazw ewentualnych podwykonawców, jeżeli są już znani.
- 11.4. W przypadku stwierdzenia przez Zamawiającego, że wobec danego podwykonawcy zachodzą przesłanki wykluczenia z postępowania, Wykonawca będzie zobowiązany do zastąpienia tego Podwykonawcy lub zrezygnować z powierzenia wykonania części zamówienia podwykonawcy.
- 11.5. Jeżeli zmiana albo rezygnacja z podwykonawcy dotyczy podmiotu, na którego zasoby Wykonawca powoływał się, na zasadach określonych w art. 118 ust. 1 ustawy Pzp., w celu wykazania spełnienia warunków udziału w postępowaniu, Wykonawca jest obowiązany wykazać Zamawiającemu, że proponowany inny podwykonawca lub Wykonawca samodzielnie spełnia je w stopniu nie mniejszym niż podwykonawca, na którego zasoby Wykonawca powoływał się w trakcie postępowania o udzielenie zamówienia.
- 11.6. Powierzenie wykonania części zamówienia podwykonawcom nie zwalnia Wykonawcy z odpowiedzialności za należyte wykonania tego zamówienia.
- 11.7. Pozostałe zapisy dotyczące podwykonawstwa, w tym dotyczące umowy o podwykonawstwo, zawarte są w wzorze umowy stanowiącej załącznik do niniejszej SWZ.
- 12. Wymóg zatrudnienia na umowę o pracę:**
- 12.1. Stosownie do dyspozycji art. 95. Ust. 1. Pzp, Zamawiający wymaga zatrudnienia przez Wykonawcę lub podwykonawcę na podstawie stosunku pracy osób wykonujących wskazane przez Zamawiającego czynności w zakresie realizacji zamówienia, jeżeli wykonanie tych czynności polega na wykonywaniu pracy w sposób określony w art. 22 par. 1 ustawy z dnia 26 czerwca 1974 r. - Kodeks pracy (Dz. U. z 2020r., poz. 1320).
- Osoby, które Wykonawca lub podwykonawca zatrudni do wykonywania robót ogólnobudowlanych, wykończeniowych i instalacyjnych w tym m. in. czynności takich jak: prace ogólnobudowlane (np. roboty murarskie i zbrojeniowe, wykopy, tynkowanie, malowanie, wykonanie posadzek i podłóg, roboty dekarские, montaż stolarki drzwiowej i okiennej, obróbki blacharskie, układanie płytek, roboty związane z zagospodarowaniem teren), montaż instalacji sanitarnej i wody wraz z urządzeniami, montaż instalacji elektrycznej, odgromowej, antenowej **muszą być zatrudnione na podstawie umów o pracę.** Obowiązek zatrudnienia na podstawie umowy na prace **nie dotyczy między innymi osób kierujących wykonaniem prac projektowych i robotami budowlanymi**, które mogą być zatrudnione przez Wykonawcę, także w ramach innych stosunków prawnych dopuszczonych przez prawo. Kierownik budowy będzie jednocześnie osobą, wyznaczoną przez Wykonawcę do kontaktów w Jego imieniu z Inspektorem Nadzoru lub przedstawicielem Zamawiającego. W przypadku rozwiązania umowy przez osobę zatrudnioną lub przez pracodawcę, Wykonawca zobowiązuje się do zatrudnienia na podstawie umowy o pracę na to miejsce innej osoby wykonującej ww. czynności.

---

**Projekt e-Zdrowie w SP ZOZ MSWIA: rozwój nowoczesnych e-usług publicznych dla pacjentów**

---

- 12.2. W trakcie realizacji zamówienia Zamawiający uprawniony jest do wykonywania czynności kontrolnych wobec wykonawcy odnośnie spełniania przez wykonawcę lub podwykonawcę wymogu zatrudnienia na podstawie umowy o pracę osób bezpośrednio wykonujących czynności w trakcie realizacji zamówienia. Zamawiający uprawniony jest w szczególności do:
- żądania oświadczeń i dokumentów w zakresie potwierdzenia spełniania ww. wymogów i dokonywania ich oceny,
  - żądania wyjaśnień w przypadku wątpliwości w zakresie potwierdzenia spełniania ww. wymogów,
  - przeprowadzania kontroli na miejscu wykonywania świadczenia.
- 12.3. W trakcie realizacji zamówienia na każde wezwanie Zamawiającego w wyznaczonym w tym wezwaniu terminie wynikającym z pisemnego wezwania Zamawiającego – nie krótszym jednak niż 3 dni robocze – Wykonawca przedłoży Zamawiającemu wskazane poniżej dowody w celu potwierdzenia spełnienia wymogu zatrudnienia na podstawie umowy o pracę przez wykonawcę lub podwykonawcę osób bezpośrednio wykonujących czynności w trakcie realizacji zamówienia:
- poświadczoną za zgodność z oryginałem odpowiednio przez wykonawcę lub podwykonawcę kopię umowy/umów o pracę osób wykonujących w trakcie realizacji zamówienia czynności, których dotyczy ww. oświadczenie wykonawcy lub podwykonawcy (wraz z dokumentem regulującym zakres obowiązków, jeżeli został sporządzony). Kopia umowy/umów powinna zostać zanonimizowana w sposób zapewniający ochronę danych osobowych pracowników, zgodnie z przepisami RODO (tj. w szczególności bez adresów, nr PESEL pracowników). Imię i nazwisko pracownika nie podlega anonimizacji. Informacje takie jak: data zawarcia umowy, rodzaj umowy o pracę i wymiar etatu powinny być możliwe do zidentyfikowania; Wyczerpująco ma charakter przykładowy. Umowa o pracę może zawierać również inne dane, które podlegają anonimizacji. Każda umowa powinna zostać przeanalizowana przez składającego pod kątem przepisów RODO; zakres anonimizacji umowy musi być zgodny z przepisami ww. rozporządzenia.
  - zaświadczenie właściwego oddziału ZUS, potwierdzające opłacanie przez wykonawcę lub podwykonawcę składek na ubezpieczenia społeczne i zdrowotne z tytułu zatrudnienia na podstawie umów o pracę za ostatni okres rozliczeniowy;
  - poświadczoną za zgodność z oryginałem odpowiednio przez wykonawcę lub podwykonawcę kopię dowodu potwierdzającego zgłoszenie pracownika przez pracodawcę do ubezpieczeń, zanonimizowaną w sposób zapewniający ochronę danych osobowych pracowników, zgodnie z przepisami RODO. Imię i nazwisko pracownika nie podlega anonimizacji.
- 12.4. Za niedopełnienie wymogu zatrudnienia pracowników wykonujących przedmiot zamówienia na podstawie umowy o pracę w rozumieniu przepisów Kodeksu pracy, wykonawca zapłaci Zamawiającemu kary umowne w wysokości minimalnego wynagrodzenia za pracę ustalonego na podstawie przepisów o minimalnym wynagrodzeniu za pracę (obowiązujących w chwili stwierdzenia przez Zamawiającego niedopełnienia przez wykonawcę wymogu zatrudnienia pracowników wykonujących przedmiot zamówienia na podstawie umowy o pracę w rozumieniu przepisów Kodeksu pracy) oraz liczby miesięcy w okresie realizacji umowy, w których nie dopełniono przedmiotowego wymogu – za każdą osobę poniżej liczby wskazanych pracowników w wykazie pracowników, wykonujących przedmiot zamówienia na podstawie umowy o pracę wskazanej przez Zamawiającego w pkt. 15.1.
- 12.5. Niezłożenie przez wykonawcę w wyznaczonym przez Zamawiającego terminie żądanych przez Zamawiającego dowodów w celu potwierdzenia spełnienia przez wykonawcę lub podwykonawcę wymogu zatrudnienia na podstawie umowy o pracę traktowane będzie jako niespełnienie przez wykonawcę lub podwykonawcę wymogu zatrudnienia na podstawie umowy o pracę osób bezpośrednio wykonujących czynności w trakcie realizacji zamówienia.
- 12.6. W przypadku uzasadnionych wątpliwości co do przestrzegania prawa pracy przez wykonawcę lub podwykonawcę, Zamawiający może zwrócić się o przeprowadzenie kontroli przez Państwową Inspekcję Pracy.
- 12.7. Zamawiający przewiduje możliwość kontroli zatrudnienia osób wymienionych w ww. wykazie poprzez żądanie potwierdzenia zatrudnienia z ZUS.
- 13. Warunki rozliczenia wykonania przedmiotu zamówienia.**
- 13.1. Z wybranym Wykonawcą zostanie zawarta umowa z wynagrodzeniem ryczałtowym (w znaczeniu i ze skutkami opisanymi w art. 632 Kodeksu cywilnego w zakresie objętym w Programie Funkcjonalno-Użytkowym – jako dokumentacji technicznej. W ramach wynagrodzenia wykonawca wykona zakres rzeczowy wynikający z SWZ wraz załącznikami tj. dokumentacją techniczną oraz wskazań i wytycznych zawartych we wzorze umowy wraz z załącznikiem tj. Kartą gwarancyjną. Wykonawca przed złożeniem oferty powinien dokładnie zapoznać się z dokumentacją techniczną, terenem przebiegu robót i uzyskać wszelkie informacje niezbędne do wyceny oferty i kompletnego wykonania robót.



---

## **Projekt e-Zdrowie w SP ZOZ MSWIA: rozwój nowoczesnych e-usług publicznych dla pacjentów**

- 13.2. Faktura końcowego rozliczenia zapłacona zostanie po zakończeniu wszystkich robót przewidzianych do wykonania.
- 13.3. Podstawą wystawienia faktury za wykonane roboty będzie podpisany przez strony umowy protokół odbioru końcowego robót oraz wykonane czynności związane z zakończeniem budowy opisane w niniejszej SWZ.
- 13.4. Zapłata za fakturę może być zrealizowana z terminem odroczonej płatności nie przekraczającym 30 dni licząc od daty złożenia do Zamawiającego prawidłowo sporządzonej faktury VAT, sprawdzonej i zaakceptowanej do zapłaty przez Nadzór Inwestorski.
- 13.5. Zamawiający nie przewiduje udzielania zaliczek.
- 13.6. W przypadku wykonania przez wykonawcę przedmiotu zamówienia przy udziale podwykonawców lub dalszych podwykonawców, wykonawca do faktury będzie miał obowiązek przedstawić dowody zapłaty faktur podwykonawców zatwierdzonych przez Zamawiającego.
- 13.7. Wykonawca nie może dokonać zastawienia lub przeniesienia, w szczególności cesji, przekazu, sprzedaży, jakiegokolwiek wierzytelności wynikającej z Umowy lub jej części, jak również korzyści wynikającej z Umowy lub udziału w niej na osoby trzecie bez uprzedniej, pisemnej zgody Zamawiającego.
- 13.8. Cesja, przelew lub czynność wywołująca podobne skutki wymagają pisemnej zgody Zamawiającego, a dokonane bez pisemnej zgody Zamawiającego, są względem Zamawiającego bezskuteczne.
- 13.9. Cesja, przelew wierzytelności na inną instytucję finansową niż bank jest niedopuszczalne, a w przypadku wykonania takiej czynności, Zamawiający uzna ją za bezskuteczną.
- 13.10. W przypadku wykonawców wspólnie składających ofertę (konsorcjum) – rozliczenia będą dokonywane na podstawie faktur wystawianych przez Pełnomocnika konsorcjum. Zamawiający nie wyraża zgody na oddzielne płatności dla poszczególnych partnerów konsorcjum. Partnerzy konsorcjum powinni ustalić zasady wzajemnego rozliczania się za wykonane roboty, w taki sposób, aby nie powstawała konieczność odrębnej zapłaty dla poszczególnych partnerów.

### **14. Informacja dotycząca robót zamiennych:**

- 14.1. Zamawiający dopuszcza wprowadzenie do niniejszego zamówienia robót zamiennych.
- 14.2. Roboty zamienne możliwe do wykonania w ramach umowy, o czym mowa we wzorze umowy, zawsze będą robotami dotyczącymi robót budowlanych objętych zakresem określonym w dokumentacji technicznej, ale o innym charakterze niż pierwotnie planowano.
- 14.3. Roboty zamienne możliwe do wykonania zawsze będą dotyczyły robót budowlanych niewykraczających poza opis przedmiotu zamówienia.
- 14.4. Roboty zamienne muszą odpowiadać co najmniej warunkom opisanym w dokumentach przetargowych. Warunki dotyczą w szczególności poziomu standaryzacji, jakości czy parametrów dotyczących danego elementu robót.
- 14.5. Roboty zamienne mogą polegać m.in. na zmianie sposobu wykonywania jakiegoś elementu robót lub zastosowaniu innych, równoważnych w stosunku do dokumentacji technicznej urządzeń i/lub materiałów budowlanych.
- 14.6. Roboty zamienne mogą wynikać ze zmian zaproponowanych przez wykonawcę lub przez Zamawiającego po spełnieniu warunków określonych przepisami prawa.

### **15. INFORMACJE DODATKOWE**

- 15.1. Zamawiający nie dopuszcza możliwość składania ofert częściowych.
- 15.2. Zamawiający nie dopuszcza możliwości składania ofert wariantowych.
- 15.3. Zamawiający przewiduje możliwość udzielenia zamówień, o których mowa w art. 214 ust. 1 pkt. 7 ustawy Pzp do wartości 50% zamówienia podstawowego.
- 15.4. Zamawiający nie przewiduje przeprowadzenia aukcji elektronicznej.
- 15.5. Zamawiający nie przewiduje zawarcia umowy ramowej.
- 15.6. Zamawiający nie przewiduje udzielenia zaliczek na poczet wykonania zamówienia.
- 15.7. Zamawiający nie zastrzega możliwości ubiegania się o udzielenie zamówienia wyłącznie przez wykonawców, o których mowa w art. 94 oraz Zamawiający nie przewiduje wymagań w zakresie zatrudnienia osób, o których mowa w art. 96 ust. 2 pkt. 2 ustawy Pzp.
- 15.8. Zamawiający nie zastrzega obowiązku osobistego wykonania przez wykonawcę kluczowych zadań zgodnie z art. 60 i art. 121 ustawy Pzp.

---

**Projekt e-Zdrowie w SP ZOZ MSWIA: rozwój nowoczesnych e-usług publicznych dla pacjentów**

---

## VI. TERMIN WYKONANIA ZAMÓWIENIA

1. Termin wykonania zamówienia: 6 miesięcy od daty zawarcia umowy, w tym

- w nieprzekraczalnym terminie do 120 dni, od daty podpisania umowy, Wykonawca przedłoży Zamawiającemu zaakceptowaną przez Zamawiającego dokumentację projektowo-kosztorysową wraz z uzyskanymi niezbędnymi opiniami oraz decyzjami.

2. Wykonawca może skrócić termin zakończenia wykonywania robót, ale nie więcej niż o 30 dni.

3. Termin realizacji zamówienia stanowi jedno z kryteriów oceny ofert.

### UWAGA!

Jeżeli Wykonawca nie poda (nie wpisze) w Formularzu Ofertowym terminu zakończenia, Zamawiający przyjmie termin zakończenia zadania w terminie 6 m-cy. Natomiast jeżeli Wykonawca poda termin zakończenia późniejszy niż żąda Zamawiający (więcej niż 6 m-cy), oferta Wykonawcy zostanie odrzucona na podstawie art. 226 ust. 1 pkt. 5) ustawy Pzp.

## VII. INFORMACJA O WARUNKACH UDZIAŁU W POSTĘPOWANIU

1. O zamówienia mogą ubiegać się Wykonawcy, którzy nie podlegają wykluczeniu z postępowania w okolicznościach, o których mowa w art. 108 ust. 1 ustawy Pzp oraz spełniają warunki udziału w postępowaniu określone przez Zamawiającego w Ogłoszeniu o zamówieniu i SWZ.

2. O udzielenie zamówienia mogą ubiegać się Wykonawcy, którzy spełniają warunki udziału w postępowaniu dotyczące:

2.1. Zdolności do występowania w obrocie gospodarczym:

Zamawiający nie określa warunku w ww. zakresie.

2.2. Uprawnień do prowadzenia określonej działalności gospodarczej lub zawodowej, o ile wynika to z odrębnych przepisów:

Zamawiający nie określa warunku w ww. zakresie.

2.3. Sytuacji ekonomicznej lub finansowej:

Zamawiający nie określa warunku w ww. zakresie

2.4. Zdolności technicznej lub zawodowej w zakresie:

a) w zakresie warunku zdolności technicznej:

udzielenie zamówienia mogą ubiegać się wykonawcy, którzy w okresie ostatnich pięciu lat przed upływem terminu składania ofert, a jeżeli okres prowadzenia działalności jest krótszy w tym okresie, wykonali zgodnie z zasadami wiedzy technicznej i prawidłowo ukończyli co najmniej jedno zamówienie realizowane w formule „zaprojektuj i wybuduj” polegające na wykonaniu wielobranżowej dokumentacji projektowej dla przebudowy bądź modernizacji serwerowni oraz wykonaniu robót obejmujących co najmniej roboty budowlane, instalacje sieci elektrycznej, dostawę i montaż klimatyzacji, kontroli dostępu, systemu ppoż. i innych urządzeń zgodnie z wykonanym projektem o wartości nie mniejszej niż 300 000 zł brutto.

W przypadku gdy jakakolwiek wartość dotycząca powyższych warunków wyrażona będzie w walucie obcej, Zamawiający przeliczy tę wartość w oparciu o średni kurs walut Narodowego Banku Polskiego (dalej: NBP) dla danej waluty z dnia, w którym nastąpi publikacja przedmiotowego postępowania. Jeżeli w tym dniu nie będzie opublikowany średni kurs NBP, Zamawiający przyjmie średni kurs z ostatniego dnia przed dniem publikacji.

Ocena spełniania warunku dokonana zostanie na podstawie złożonego wykazu wykonanych robót i dokumentów potwierdzających, że roboty zostały wykonane zgodnie z zasadami wiedzy technicznej i prawidłowo zakończone – na zasadzie spełnia/ nie spełnia.

b) w zakresie warunku zdolności zawodowej

Zamawiający uzna, iż Wykonawca spełni warunek, jeżeli wykaże, że dysponuje, bądź będzie dysponował podczas realizacji zamówienia osobami spełniającymi co najmniej następujące wymagania:

➤ **Zespołem projektowym w skład, którego będzie wchodzić minimum:**

- 1 (słownie: jedna) osoba posiadająca uprawnienia budowlane bez ograniczeń, pozwalające pełnić samodzielne funkcje techniczne w budownictwie w specjalności konstrukcyjno-budowlanej lub architektonicznej, sprawująca funkcję **Kierownika zespołu projektowego** oraz posiadająca doświadczenie zawodowe jako projektant w przygotowaniu co najmniej 1 wielobranżowych dokumentacji projektowej robót budowlanych

## Projekt e-Zdrowie w SP ZOZ MSWIA: rozwój nowoczesnych e-usług publicznych dla pacjentów

- 1 (słownie: jedna) osoba posiadająca uprawnienia budowlane do projektowania w zakresie sieci, instalacji i urządzeń elektrycznych i elektroenergetycznych;
- 1 (słownie: jedna) osoba posiadająca uprawnienia budowlane w zakresie instalacji sanitarnej;
- **Zespołem wykonawczym w skład, którego będzie wchodzić minimum:**
  - 1 (słownie: jedna) osoba pełniąca funkcję **kierownikiem robót** posiadająca uprawnienia budowlane do pełnienia samodzielnych funkcji technicznych w budownictwie w specjalności konstrukcyjno-budowlanej lub inne uprawnienia umożliwiające wykonywanie tych samych czynności, na wykonywanie których w aktualnym stanie prawnym pozwalają uprawnienia budowlane w tej specjalności oraz doświadczenie zawodowe jako kierownik budowy w co najmniej 1 robotach budowlanych polegających na przebudowie lub modernizacji pomieszczeń technicznych;
  - 1 (słownie: jedna) osoba posiadająca uprawnienia budowlane do pełnienia samodzielnych funkcji technicznych w budownictwie w specjalności instalacyjnej w zakresie sieci, instalacji i urządzeń elektrycznych i elektroenergetycznych do 1 kV bądź też odpowiadające im uprawnienia budowlane wydane na podstawie wcześniej obowiązujących przepisów umożliwiające wykonywanie samodzielnej funkcji,
  - 1 (słownie: jedna) osoba posiadająca uprawnienia budowlane do pełnienia samodzielnych funkcji technicznych w budownictwie w specjalności instalacyjnej w zakresie sieci, instalacji i urządzeń wodociągowych i kanalizacyjnych bądź też odpowiadające im uprawnienia budowlane wydane na podstawie wcześniej obowiązujących przepisów umożliwiające wykonywanie samodzielnej funkcji,

Zamawiający dopuszcza możliwość łączenia poszczególnych funkcji, o ile osoby spełniające warunki określone dla każdej z tych funkcji, z zastrzeżeniem, że niedopuszczalne jest łączenie funkcji kierownika zespołu projektowego oraz kierownika budowy.

Ocena spełniania warunku dokonana zostanie na podstawie złożonego wykazu osób zdolnych do wykonania zamówienia – na zasadzie spełnia/ nie spełnia.

### **UWAGA:**

Osoby przewidziane do pełnienia samodzielnej funkcji technicznych w budownictwie muszą posiadać wymagane uprawnienia zgodnie z ustawą z dnia 07 lipca 1994 r. Prawo budowlane lub odpowiadające im ważne uprawnienia budowlane, które zostały wydane na podstawie wcześniej obowiązujących przepisów.

Zgodnie z art. 12a ustawy Prawo budowlane samodzielne funkcje techniczne w budownictwie, określone w art. 12 ust. 1 mogą również wykonywać osoby, których odpowiednie kwalifikacje zawodowe zostały uznane na zasadach określonych w przepisach odrębnych. Regulację odrębną stanowią przepisy ustawy z dnia 22 grudnia 2015 r. o zasadach uznawania kwalifikacji zawodowych nabytych w państwach członkowskich Unii Europejskiej.

W przypadku **wykonawców zagranicznych**, w stosunku do osób, od których wymagane są uprawnienia budowlane zgodnie z ustawą Prawo budowlane, Zamawiający dopuszcza kwalifikacje, zdobyte w innych państwach, na zasadach określonych w art. 12a ustawy Prawo budowlane (tj.. Dz.U. z 2019., poz. 1186 z późn. zm.).

3. Warunek udziału w postępowaniu dotyczącej **zdolności technicznej** w związku z warunkiem określonym w pkt. 2.4. ppkt. a) musi być spełniony:
  - 3.1. przez Wykonawcę samodzielnie.
  - 3.2. przez podmiot udostępniający swą zdolność techniczną.
  - 3.3. w przypadku podmiotów występujących wspólnie, samodzielnie przez minimum jednego z Wykonawców występujących wspólnie.
  - 3.4. nie jest dopuszczalne łączenie (sumowanie) wyżej wymaganego doświadczenia w ramach doświadczenia różnych podmiotów zaangażowanych w realizację zamówienia.
4. W odniesieniu do warunków dotyczących wykształcenia, kwalifikacji zawodowych lub doświadczenia w związku z warunkiem określonym w pkt. 2.4. ppkt. b), Wykonawcy wspólnie ubiegający się o udzielenie zamówienia wykazując warunek udziału w postępowaniu mogą polegać na zdolnościach tych z wykonawców, którzy wykonają przedmiot zamówienia, do realizacji których te zdolności są wymagane.

---

**Projekt e-Zdrowie w SP ZOZ MSWIA: rozwój nowoczesnych e-usług publicznych dla pacjentów**

5. Zamawiający, oceniając zdolność techniczną lub zawodową, może na każdym etapie postępowania, uznać, że Wykonawca nie posiada wymaganych zdolności, jeżeli posiadanie przez Wykonawcę sprzecznych interesów, w szczególności zaangażowanie zasobów technicznych lub zawodowych Wykonawcy w inne przedsięwzięcia gospodarcze Wykonawcy może mieć negatywny wpływ na realizację zamówienia (art. 116 ust. 2 ustawy Pzp).
6. **Udostępnienie zasobów.**
- 6.1. Wykonawca może w celu potwierdzenia spełniania warunków udziału w postępowaniu, w stosownych sytuacjach oraz w odniesieniu do konkretnego zamówienia, polegać na zdolnościach technicznych lub zawodowych innych podmiotów udostępniających zasoby, niezależnie od charakteru prawnego łączących go z nimi stosunków prawnych.
- 6.2. Wykonawca, który polega na zdolnościach podmiotów udostępniających zasoby, składa, wraz z ofertą, **ZOBOWIĄZANIE** podmiotu udostępniającego zasoby do oddania mu do dyspozycji niezbędnych zasobów na potrzeby realizacji danego zamówienia (Zał. nr 5 do SWZ) lub inny podmiotowy środek dowodowy potwierdzający, że wykonawca realizując zamówienie, będzie dysponował niezbędnymi zasobami tych podmiotów. Zobowiązanie podmiotu udostępniającego zasoby, potwierdza, że stosunek łączący wykonawcę z podmiotami udostępniającymi zasoby gwarantuje rzeczywisty dostęp do tych zasobów oraz określa w szczególności:
- a) zakres dostępnych wykonawcy zasobów podmiotu udostępniającego zasoby,
  - b) sposób i okres udostępnienia wykonawcy i wykorzystania przez niego zasobów podmiotu udostępniającego te zasoby przy wykonywaniu zamówienia,
  - c) czy i w jakim zakresie podmiot udostępniający zasoby, na zdolnościach którego wykonawca polega w odniesieniu do warunków udziału w postępowaniu dotyczących wykształcenia, kwalifikacji zawodowych lub doświadczenia, zrealizuje roboty budowlane lub usługi, których wskazane zdolności dotyczą.
- 6.3. Zamawiający ocenia, czy udostępniane wykonawcy przez podmioty udostępniające zasoby zdolności techniczne lub zawodowe, pozwalają na wykazanie przez wykonawcę spełniania warunków udziału w postępowaniu, o którym mowa w pkt. 2.4 niniejszej SWZ, oraz zbada, czy nie zachodzą wobec tego podmiotu podstawy wykluczenia, które zostały przewidziane względem wykonawcy.
- 6.4. W odniesieniu do warunków dotyczących wykształcenia, kwalifikacji zawodowych lub doświadczenia **Wykonawcy mogą polegać na zdolnościach podmiotów udostępniających zasoby, jeśli podmioty te wykonują roboty budowlane lub usługi, do realizacji których te zdolności są wymagane.**
- 6.5. Jeżeli zdolności techniczne lub zawodowe podmiotu udostępniającego zasoby nie potwierdzają spełniania przez Wykonawcę warunków udziału w postępowaniu lub zachodzą wobec tego podmiotu podstawy wykluczenia, zamawiający zażąda, aby wykonawca w terminie określonym przez zamawiającego zastąpił ten podmiot innym podmiotem lub podmiotami albo wykazał, że samodzielnie spełnia warunki udziału w postępowaniu.
- 6.6. Wykonawca nie może, po upływie terminu składania ofert, powoływać się na zdolności podmiotów udostępniających zasoby, jeżeli na etapie składania ofert nie polegał on w danym zakresie na zdolnościach podmiotów udostępniających zasoby.
- 6.7. Wykonawca, w przypadku polegania na zdolnościach lub sytuacji podmiotów udostępniających zasoby, przedstawia, wraz z oświadczeniem, o którym mowa w SWZ, także oświadczenie podmiotu udostępniającego zasoby, potwierdzające brak podstaw wykluczenia tego podmiotu oraz odpowiednio spełnianie warunków udziału w postępowaniu, w zakresie, w jakim wykonawca powołuje się na jego zasoby.
7. **Wspólne ubieganie się o zamówienie – konsorcjum, spółka cywilna.**
- 7.1. W przypadku wspólnego ubiegania się o zamówienie, Wykonawcy ustanawiają pełnomocnika do reprezentowania ich w postępowaniu o udzielenia zamówienia albo do reprezentowania ich w postępowaniu i zawarcia umowy w sprawie zamówienia publicznego.
- 7.2. Jeżeli oferta wspólna złożona przez dwóch lub więcej Wykonawców zostanie wyłoniona w prowadzonym postępowaniu jako najkorzystniejsza to przed podpisaniem umowy w sprawie zamówienia publicznego, Zamawiający żąda złożenia **umowy regulującej współpracę tych Wykonawców**, podpisanej przez wszystkich partnerów, przy czym termin, na jaki została zawarta, nie może być krótszy niż termin realizacji zamówienia.
- 7.3. Wykonawcy ubiegający się wspólnie o udzielenie zamówienia publicznego ponoszą solidarną odpowiedzialność za wykonanie umowy i wniesienie zabezpieczenia należytego wykonania umowy.
- 7.4. Wszelka korespondencja oraz rozliczenia będą dokonywane wyłącznie z ustanowionym pełnomocnikiem.
- 7.5. Wadium może być wniesione przez jednego z Wykonawców ubiegających się wspólnie o zamówienie publiczne lub pełnomocnika.
- 7.6. Wykonawcy wspólnie ubiegający się o udzielenie zamówienia składają oświadczenie, które roboty budowlane wykonują poszczególni Wykonawcy, jeżeli w postępowaniu zachodzą okoliczności opisane w art. 117 ust. 3.Pzp, zgodnie z zał. nr 8 do SWZ.

## Projekt e-Zdrowie w SP ZOZ MSWIA: rozwój nowoczesnych e-usług publicznych dla pacjentów

### VIII. PODSTAWY WYKLUCZENIA Z POSTĘPOWANIA

1. Z postępowania o udzielenie zamówienia wyklucza się (z zastrzeżeniem art. 110 ust. 2 Pzp) Wykonawcę:

- 1.1. będącego osobą fizyczną, którego prawomocnie skazano za przestępstwo:
  - a) udziału w zorganizowanej grupie przestępczej albo związku mającym na celu popełnienie przestępstwa lub przestępstwa skarbowego, o którym mowa w art. 258 Kodeksu karnego,
  - b) handlu ludźmi, o którym mowa w art. 189a Kodeksu karnego,
  - c) o którym mowa w art. 228–230a, art. 250a Kodeksu karnego lub w art. 46 lub art. 48 ustawy z dnia 25 czerwca 2010 r. o sporcie,
  - d) finansowania przestępstwa o charakterze terrorystycznym, o którym mowa w art. 165a Kodeksu karnego, lub przestępstwo udaremniania lub utrudniania stwierdzenia przestępnego po-chodzenia pieniędzy lub ukrywania ich pochodzenia, o którym mowa w art. 299 Kodeksu karnego,
  - e) o charakterze terrorystycznym, o którym mowa w art. 115 § 20 Kodeksu karnego, lub mające na celu popełnienie tego przestępstwa,
  - f) powierzenia wykonywania pracy małoletniemu cudzoziemcowi, o którym mowa w art. 9 ust. 2 ustawy z dnia 15 czerwca 2012 r. o skutkach powierzania wykonywania pracy cudzoziemcom przebywającym wbrew przepisom na terytorium Rzeczypospolitej Polskiej (Dz. U. poz. 769),
  - g) przeciwko obrotowi gospodarczemu, o których mowa w art. 296–307 Kodeksu karnego, przestępstwo oszustwa, o którym mowa w art. 286 Kodeksu karnego, przestępstwo przeciwko wiarygodności dokumentów, o których mowa w art. 270–277d Kodeksu karnego, lub przestępstwo skarbowe,
  - h) o którym mowa w art. 9 ust. 1 i 3 lub art. 10 ustawy z dnia 15 czerwca 2012 r. o skutkach powierzania wykonywania pracy cudzoziemcom przebywającym wbrew przepisom na terytorium Rzeczypospolitej Polskiej– lub za odpowiedni czyn zabroniony określony w przepisach prawa obcego;

1.2. jeżeli urzędującego członka jego organu zarządzającego lub nadzorczego, wspólnika spółki w spółce jawnej lub partnerskiej albo komplementariusza w spółce komandytowej lub komandytowo-akcyjnej lub prokurenta prawomocnie skazano za przestępstwo, o którym mowa w ust. 1;

1.3. wobec którego wydano prawomocny wyrok sądu lub ostateczną decyzję administracyjną o zaleganiu z uiszczeniem podatków, opłat lub składek na ubezpieczenie społeczne lub zdrowotne, chyba że wykonawca odpowiednio przed upływem terminu do składania wniosków o dopuszczenie do udziału w postępowaniu albo przed upływem terminu składania ofert dokonał płatności należnych podatków, opłat lub składek na ubezpieczenie społeczne lub zdrowotne wraz z odsetkami lub grzywnami lub zawarł wiążące porozumienie w sprawie spłaty tych należności;

1.4. wobec którego prawomocnie orzeczono zakaz ubiegania się o zamówienia publiczne;

1.5. jeżeli zamawiający może stwierdzić, na podstawie wiarygodnych przesłanek, że wykonawca zawarł z innymi wykonawcami porozumienie mające na celu zakłócenie konkurencji, w szczególności jeżeli należąc do tej samej grupy kapitałowej w rozumieniu ustawy z dnia 16 lutego 2007 r. o ochronie konkurencji i konsumentów, złożyli odrębne oferty, oferty częściowe lub wnioski o do-puszczenie do udziału w postępowaniu, chyba że wykażą, że przygotowali te oferty lub wnioski niezależnie od siebie;

1.6. jeżeli, w przypadkach, o których mowa w art. 85 ust. 1, doszło do zakłócenia konkurencji wynikającego z wcześniejszego zaangażowania tego wykonawcy lub podmiotu, który należy z wykonawcą do tej samej grupy kapitałowej w rozumieniu ustawy z dnia 16 lutego 2007 r. o ochronie konkurencji i konsumentów, chyba że spowodowane tym zakłócenie konkurencji może być wyeliminowane w inny sposób niż przez wykluczenie wykonawcy z udziału w postępowaniu o udzielenie zamówienia.

1.7. w art. 109 ust. 1 pkt. 4 ustawy Pzp tj.:

w stosunku do którego otwarto likwidację, ogłoszono upadłość, którego aktywami zarządza likwidator lub sąd, zawarł układ z wierzycielami, którego działalność gospodarcza jest zawieszona albo znajduje się on w innej tego rodzaju sytuacji wynikającej z podobnej procedury przewidzianej w przepisach miejsca wszczęcia tej procedury;

2. Wykonawca może zostać wykluczony przez Zamawiającego na każdym etapie postępowania o udzielenie zamówienia

3. Wykluczenie Wykonawcy następuje w przypadkach, określonych w art. 111 ustawy Pzp.

---

**Projekt e-Zdrowie w SP ZOZ MSWIA: rozwój nowoczesnych e-usług publicznych dla pacjentów**

## **IX. INFORMACJA O PODMIOTOWYCH ŚRODKACH DOWODOWYCH, potwierdzające spełnianie warunków udziału w postępowaniu oraz brak podstaw do wykluczania.**

### **1. OŚWIADCZENIA lub DOKUMENTY wymagane od wszystkich Wykonawców, które należy złożyć wraz ofertą:**

- 1.1. Do oferty Wykonawca zobowiązany jest dołączyć aktualne na dzień składania ofert **oświadczenie o niepodleganiu wykluczeniu oraz spełnianiu warunków udziału w postępowaniu** – zgodnie z Załącznikiem nr 3 oraz 4 do SWZ. Oświadczenie stanowi dowód potwierdzający brak podstaw wykluczenia oraz spełnianie warunków udziału w postępowaniu, na dzień składania ofert i tymczasowo zastępujący wymagane przez Zamawiającego podmiotowe środki dowodowe o ile są wymagane.
- 1.2. **Pełnomocnictwo** złożone w formie oryginału lub kopii poświadczonej notarialnie:
  - a) W przypadku podpisywania oferty przez osoby nie wymienione w odpisie z właściwego rejestru – pełnomocnictwo do podpisania oferty lub zawarcia umowy.
  - b) W przypadku podmiotów występujących wspólnie Wykonawcy ustanawiają pełnomocnika do reprezentowania ich w postępowaniu o udzielenie zamówienia albo reprezentowania w postępowaniu i zawarcia umowy w sprawie zamówienia publicznego (art. 58 ust. 2 Pzp). Pełnomocnictwo do pełnienia takiej funkcji, wystawione zgodnie z wymogami ustawowymi, podpisane przez prawnie upoważnionych przedstawicieli każdego z Wykonawców.
- 1.3. **Zobowiązanie innego podmiotu**, na zasobach którego polega Wykonawca, do oddania do dyspozycji Wykonawcy niezbędnych zasobów na potrzeby realizacji zamówienia - wg wzoru zał. nr 5 (jeżeli dotyczy). Wykonawca, który powołuje się na zasoby innych podmiotów, w celu wykazania braku istnienia wobec nich podstaw wykluczenia oraz spełnienia, w zakresie, w jakim powołuje się na ich zasoby, warunków udziału w postępowaniu zamieszcza informacje o tych podmiotach w oświadczeniu, o którym mowa w zał. nr 4a
- 1.4. **Wspólny udział wykonawców.**
  - a) Wykonawcy mogą wspólnie ubiegać się o udzielenie zamówienia.
  - b) W przypadku wspólnego ubiegania się o zamówienie przez Wykonawców oświadczenia, o których mowa w pkt. 1.1. (zał. nr 3 oraz 4) składa każdy (odrębnie) z Wykonawców wspólnie ubiegających się o zamówienie. Oświadczenia te mają potwierdzać spełnianie warunków udziału w postępowaniu, w zakresie, w którym każdy z wykonawców wykazuje spełnianie warunków udziału w postępowaniu oraz brak podstaw wykluczenia.
- 1.5. Zamawiający żąda wskazania przez Wykonawcę w Formularzu oferty części zamówienia, jeżeli wykonanie ich zamierza **powierzyć podwykonawcom**. Wykonawca, który zamierza powierzyć wykonanie części zamówienia podwykonawcom, w celu wykazania braku istnienia wobec nich podstaw wykluczenia z udziału w postępowaniu zamieszcza informacje o podwykonawcach w oświadczeniu, o którym mowa w pkt. 1.1. (zał. nr 4a do SWZ). Powierzenie wykonania części zamówienia podwykonawcom nie zwalnia Wykonawcy z odpowiedzialności za należyte wykonanie tego zamówienia.
- 1.6. Oświadczenia, o których mowa w pkt. 1.1, stanowią dowód potwierdzający brak podstaw wykluczenia i spełniania warunków udziału w postępowaniu, odpowiednio na dzień składania ofert, tymczasowo zastępujący wymagane przez zamawiającego podmiotowe środki dowodowe.
- 1.7. Jeżeli Wykonawca nie złoży oświadczeń, o których mowa w art. 125 ust. 1 Pzp, podmiotowych środków dowodowych, innych dokumentów lub oświadczeń składanych w postępowaniu lub są one niekompletne lub zawierają błędy, Zamawiający wzywa wykonawcę odpowiednio do ich złożenia, poprawienia lub uzupełnienia w wyznaczonym terminie, chyba że oferta Wykonawcy podlega odrzuceniu bez względu na ich złożenie, uzupełnienie lub poprawienie lub zachodzą przesłanki unieważnienia postępowania.
- 1.8. Konsekwencją niezłożenia dokumentów, o których mowa w pkt. 1.7. będzie odrzucenie oferty Wykonawcy z postępowania na podstawie art. 226 ust. 1 pkt. 2c) Pzp.

### **2. DOKUMENTY (podmiotowe środki dowodowe) I OŚWIADCZENIA składane przez Wykonawcę, którego oferta została najwyżej oceniona.**

Zamawiający wzywa Wykonawcę do złożenia w wyznaczonym terminie, nie krótszym niż 5 dni od dnia wezwania, aktualnych na dzień złożenia następujących podmiotowych środków dowodowych:

#### **2.1. potwierdzających spełnianie warunku udziału w postępowaniu:**

- a) **wykaz robót budowlanych** wykonanych nie wcześniej niż w okresie ostatnich 5 lat, a jeżeli okres prowadzonej działalności jest krótszy – w tym okresie wraz z podaniem ich rodzaju, wartości, daty, miejsca wykonania i podmiotów, na rzecz których roboty te zostały wykonane, z załączeniem dowodów określających czy te roboty budowlane zostały wykonane należycie, w szczególności informacji o tym czy roboty zostały wykonane zgodnie z przepisami prawa budowlanego i prawidłowo ukończone, wg zał. nr 6;

## Projekt e-Zdrowie w SP ZOZ MSWIA: rozwój nowoczesnych e-usług publicznych dla pacjentów

Wykonawca dołączy dowody określające czy roboty budowlane zamieszczone w zał. nr 6 zostały wykonane należycie, w szczególności informacja o tym czy roboty zostały wykonane zgodnie z przepisami Prawa budowlanego i prawidłowo ukończone. Dowodami są referencje bądź inne dokumenty wystawione przez podmiot, na rzecz którego roboty budowlane były wykonywane. Jeżeli z uzasadnionej przyczyny o obiektywnym charakterze Wykonawca nie jest w stanie uzyskać tych dokumentów załączy inne dokumenty poświadczające spełnienie warunku.

- b) wykazu osób, skierowanych przez wykonawcę do realizacji zamówienia publicznego, w szczególności odpowiedzialnych za świadczenie usług, kontrolę jakości lub kierowanie robotami budowlanymi, wraz z informacjami na temat ich kwalifikacji zawodowych, uprawnień, doświadczenia i wykształcenia niezbędnych do wykonania zamówienia publicznego, a także zakresu wykonywanych przez nie czynności oraz informacją o podstawie do dysponowania tymi osobami.

### 2.2. W celu wykazania braku podstaw do wykluczenia z postępowania:

- a) odpisu z właściwego rejestru lub z centralnej ewidencji i informacji o działalności gospodarczej, jeżeli odrębne przepisy wymagają wpisu do rejestru lub ewidencji, w celu potwierdzenia braku podstaw wykluczenia;
- Zamawiający żąda od Wykonawcy, który na potwierdzenie spełniania warunków udziału w postępowaniu, polega na zdolnościach lub sytuacji innych podmiotów, przedstawienia w odniesieniu do tych podmiotów dokumentów wymienionych w pkt. 1.1.
  - Jeżeli Wykonawca ma siedzibę lub miejsce zamieszkania poza terytorium Rzeczypospolitej Polskiej, zamiast dokumentów, o których mowa wyżej, składa dokument lub dokumenty wystawione w kraju, w którym wykonawca ma siedzibę lub miejsce zamieszkania, potwierdzające odpowiednio, że nie otwarto jego likwidacji ani nie ogłoszono upadłości, jego aktywami nie zarządza likwidator lub sąd, nie zawarł układu z wierzycielami, jego działalność gospodarcza nie jest zawieszona ani nie znajduje się on w innej tego rodzaju sytuacji wynikającej z podobnej procedury przewidzianej w przepisach miejsca wszczęcia tej procedury. Dokument, o którym mowa powyżej, powinien być wystawiony nie wcześniej niż 6 miesięcy przed jego złożeniem.  
Jeżeli w kraju, w którym Wykonawca ma siedzibę lub miejsce zamieszkania, nie wydaje się dokumentów, o których mowa, zastępuje się je w całości lub części dokumentem zawierającym odpowiednio oświadczenie Wykonawcy, ze wskazaniem osoby albo osób uprawnionych do jego reprezentacji, lub oświadczenie osoby, której mał dotyczyć, złożone pod przysięgą, lub, jeżeli w kraju, w którym wykonawca ma siedzibę lub miejsce zamieszkania nie ma przepisów o oświadczeniu pod przysięgą, złożone przed organem sądowym lub administracyjnym, notariuszem, organem samorządu zawodowego lub gospodarczego, właściwym ze względu na siedzibę lub miejsce zamieszkania Wykonawcy.
3. Jeżeli zachodzą uzasadnione podstawy do uznania, że złożone uprzednio podmiotowe środki dowodowe nie są już aktualne, zamawiający może w każdym czasie wezwać wykonawcę lub wykonawców do złożenia wszystkich lub niektórych podmiotowych środków dowodowych, aktualnych na dzień ich złożenia.
4. Wykonawca składa wszystkie dokumenty sporządzone w języku obcym wraz z tłumaczeniem na język polski.
5. Podmiotowe środki dowodowe oraz inne dokumenty lub oświadczenia należy przekazać Zamawiającemu przy użyciu środków komunikacji elektronicznej, określonych w rozdz. XI SWZ, w zakresie i sposób określony w Rozporządzeniu Prezesa Rady Ministrów z dnia 30 grudnia 2020r. w sprawie sposobu sporządzania i przekazywania informacji oraz wymagań technicznych dla dokumentów elektronicznych oraz środków komunikacji elektronicznej w postępowaniu o udzielenie zamówienia publicznego lub konkursu (Dz. U. z 2020r. poz. 2452).
6. Złożenie podrobionego, przerobionego, poświadczającego nieprawdę albo nierzetelnego dokumentu albo nierzetelnego, pisemnego oświadczenia dotyczącego okoliczności o istotnym znaczeniu celem uzyskania zamówienia publicznego jest karalne (art. 297 ustawy z dnia 6 czerwca 1997 roku Kodeks karny – tekst jedn. Dz.U. 2021 poz. 408).
7. Zamawiający nie wzywa do złożenia podmiotowych środków dowodowych, jeżeli:
- 7.1. może je uzyskać za pomocą bezpłatnych i ogólnodostępnych baz danych, w szczególności rejestrów publicznych w rozumieniu ustawy z dnia 17 lutego 2005 r. o informatyzacji działalności podmiotów realizujących zadania publiczne, o ile wykonawca wskazał w oświadczeniu, o którym mowa w art. 125 ust. 1 ustawy Pzp dane umożliwiające dostęp do tych środków;
  - 7.2. podmiotowym środkiem dowodowym jest oświadczenie, którego treść odpowiada zakresowi oświadczenia, o którym mowa w art. 125 ust. 1.

---

**Projekt e-Zdrowie w SP ZOZ MSWIA: rozwój nowoczesnych e-usług publicznych dla pacjentów**

8. Wykonawca nie jest zobowiązany do złożenia podmiotowych środków dowodowych, które zamawiający posiada, jeżeli wykonawca wskaże te środki oraz potwierdzi ich prawidłowość i aktualność.
9. W przypadku wskazania przez wykonawcę dostępności podmiotowych środków dowodowych, pod określonymi adresami internetowymi ogólnodostępnych i bezpłatnych baz danych, Zamawiający może żądać od Wykonawcy przedstawienia tłumaczenia na język polski pobranych samodzielnie przez Zamawiającego podmiotowych środków dowodowych.
10. W zakresie nieuregulowanym ustawą Pzp lub niniejszą SWZ do podmiotowych środków dowodowych, oraz innych dokumentów i oświadczeń składanych przez Wykonawcę w postępowaniu zastosowanie mają w szczególności przepisy:
  - 10.1. rozporządzenia Ministra Rozwoju Pracy i Technologii z dnia 23 grudnia 2020 r. w sprawie podmiotowych środków dowodowych oraz innych dokumentów lub oświadczeń, jakich może żądać zamawiający od wykonawcy
  - 10.2. rozporządzenia Prezesa Rady Ministrów z dnia 30 grudnia 2020 r. w sprawie sposobu sporządzania i przekazywania informacji oraz wymagań technicznych dla dokumentów elektronicznych oraz środków komunikacji elektronicznej w postępowaniu o udzielenie zamówienia publicznego lub konkursie.

## **X. PROJEKTOWANE POSTANOWIENIA UMOWY W SPRAWIE ZAMÓWIENIA PUBLICZNEGO, KTÓRE ZOSTANĄ WPROWADZONE DO TREŚCI TEJ UMOWY.**

1. Projektowane postanowienia umowy w sprawie zamówienia publicznego, które zostaną wprowadzone do treści tej umowy, określone zostały w załączniku do SWZ (projekt umowy).
2. Zamawiający, poza możliwością zmiany zawartej umowy na podstawie art. 455 ustawy Pzp, przewiduje również możliwość dokonywania zmian postanowień zawartej umowy w stosunku do treści oferty, na podstawie której dokonał wyboru Wykonawcy. Zakres przewidzianych zmian obejmuje:
  - 2.1. zmianę kierownika budowy – Wykonawca może dokonać zmiany kierownika budowy przedstawionych w ofercie jedynie za uprzednią pisemną zgodą Zamawiającego, akceptującą nowego kierownika budowy na następujących warunkach:
    - a) Wykonawca proponuje zmianę kierownika budowy w szczególności w razie: śmierci, choroby lub zdarzeń losowych, niewywiązywania się z obowiązków wynikających z umowy, rezygnacji tej osoby itp.
    - b) Zamawiający może żądać od Wykonawcy zmiany kierownika budowy, jeżeli uzna, że nie wykonuje on swoich obowiązków wynikających z umowy. Wykonawca obowiązany jest zmienić kierownika budowy zgodnie z żądaniem Zamawiającego w terminie wskazanym we wniosku Zamawiającego.
    - c) Wykonawca musi wykazać, iż proponowany nowy kierownik budowy posiada uprawnienia budowlane bez ograniczeń do kierowania robotami budowlanymi w specjalności konstrukcyjno-budowlanej.
  - 2.2. zmianę terminu realizacji umowy z przyczyn niezależnych od Wykonawcy ani od Zamawiającego, przy czym każda ze stron musi tą zmianę zaakceptować.

Przesłanki zmiany terminu:

    - a) na skutek okoliczności wynikających z zaistnienia tzw. siły wyższej, przez siłę wyższą Strony rozumieją wystąpienia zdarzenia losowego o nadzwyczajnym charakterze wywołanego przez czynniki zewnętrzne, którego nie można było przewidzieć lub nadzwyczaj trudne do przewidzenia którego, skutkiem nie dało się zapobiec, w szczególności zagrażającego bezpośrednio życiu lub zdrowiu ludzi lub grożącego powstaniem szkody w znacznych rozmiarach, np. klęski żywiołowe, wojny, pożary, strajki generalne, zamieszki, epidemie;
    - b) jeżeli warunki atmosferyczne, geotechniczne, odmienne od przyjętych w dokumentacji projektowej lub specyfikacji technicznej wykonania i odbioru robót budowlanych, warunki terenowe, w szczególności istnienie podziemnych urządzeń, instalacji, fragmentów budowli, obiektów infrastrukturalnych lub ich części - uniemożliwiają prowadzenie robót budowlanych zgodnie z wymaganiami opisanymi w specyfikacji technicznej lub sztuka budowlaną. Wstrzymanie robót z tego powodu musi być zaakceptowane przez Zamawiającego, wstrzymanie robót budowlanych ze względu na warunki atmosferyczne typowe (właściwe) dla danej pory roku i miesiąca, lub zła organizacja robót nie uzasadnia zmiany umowy;
    - c) jeżeli wystąpi konieczność wykonania robót zamiennych lub innych robót niezbędnych do wykonania przedmiotu umowy;
    - d) wystąpienie w trakcie wykonywania zamówienia odkrycia, co do którego istnieje przypuszczenie, iż jest ono związane z zabytkiem lub uzasadnione będzie zawiadomienie konserwatora zabytków w celu dokonania oględzin odkrycia lub w razie potrzeby, zorganizowania badania archeologicznego;



## **Projekt e-Zdrowie w SP ZOZ MSWIA: rozwój nowoczesnych e-usług publicznych dla pacjentów**

- e) w przypadku wystąpienie zmian w przepisach prawa uzasadniających zmianę terminu;
- f) w przypadku przerwy w wykonywaniu robót budowlanych wskutek zdarzeń niemożliwych do przewidzenia w chwili zawarcia umowy;
- g) w przypadku wydania postanowienia lub decyzji o wstrzymaniu robót budowlanych w przypadkach określonych w przepisach ustawy - Prawo budowlane albo wydania orzeczenia przez sąd bądź inny podmiot, którego nie można było przewidzieć w chwili zawarcia umowy;
- h) z powodu działań osób trzecich uniemożliwiających wykonanie prac, które to działania nie są konsekwencją winy którejkolwiek ze stron.

### **2.3. Zmianę wynagrodzenia w przypadku zmiany ustawowej stawki VAT:**

- a) Wynagrodzenie brutto Wykonawcy ulega zmianie w przypadku wejścia w życie zmiany przepisów w zakresie wysokości podatku od towarów i usług (VAT) mających zastosowanie w czasie realizacji umowy - dotyczy to sytuacji tak podwyższenia jak i obniżenia stawki podatku VAT.
  - b) W sytuacji wystąpienia okoliczności wskazanych w pkt. 2.3. ppkt. a) Wykonawca składa pisemny wniosek o zmianę umowy w zakresie zmiany wynagrodzenia umownego brutto, przy czym wynagrodzenie umowne netto pozostanie bez zmian.
  - c) Wniosek, o którym mowa w pkt. 2.3. ppkt. b) powinien zawierać wyczerpujące uzasadnienie faktyczne i prawne oraz dokładne wyliczenie kwoty wynagrodzenia (brutto) Wykonawcy po zmianie umowy.
3. Warunkiem wprowadzenia zmian do zawartej umowy będzie potwierdzenie powstałych okoliczności w formie opisowej i właściwe umotywowanie potwierdzone przez każdą ze stron umowy.

## **XI. INFORMACJE O ŚRODKACH KOMUNIKACJI ELEKTRONICZNEJ, przy użyciu których Zamawiający będzie komunikował się z Wykonawcami, oraz informacje o wymaganiach technicznych i organizacyjnych sporządzania, wysyłania i odbierania korespondencji elektronicznej.**

1. Komunikacja w postępowaniu, w tym składania ofert, wymiana informacji oraz przekazywanie dokumentów lub oświadczeń między Zamawiającym a Wykonawcami, z uwzględnieniem wyjątków określonych w ustawie Pzp, odbywa się przy użyciu środków komunikacji elektronicznej. Przez środki komunikacji elektronicznej rozumie się środki komunikacji elektronicznej zdefiniowane w ustawie z dnia 18 lipca 2002r. o świadczeniu usług drogą elektroniczną (tekst jedn. Dz.U. 2020 poz. 344).
2. W postępowaniu o udzielenie zamówienia komunikacja między Zamawiającym a Wykonawcami odbywa się drogą elektroniczną przy użyciu Platformy zakupowej pod adresem: <https://platformazakupowa.pl/pn/szpitalkansk>.
3. Wymagania techniczne i organizacyjne składania ofert oraz wysyłania i odbierania korespondencji elektronicznej przekazywanej przy użyciu Platformy zakupowej, opisane zostały w Instrukcjach korzystania z Platformy zakupowej dostępnej pod adresem: <https://platformazakupowa.pl/strona/45-instrukcje>.
4. Wykonawca przystępując do niniejszego postępowania o udzielenie zamówienia publicznego, akceptuje warunki korzystania z Platformy, określone w Regulaminie platformazakupowa.pl oraz zobowiązuje się korzystając z Platformy przestrzegać postanowień tego regulaminu.
5. W Formularzu składania oferty składa się ofertę. Do oferty należy dołączyć wszystkie wymagane w Ogłoszeniu oraz SWZ dokumenty.
6. Zaleca się, aby Wykonawca zamierzający wziąć udział w postępowaniu o udzielenie zamówienia publicznego, przed rozpoczęciem wypełniania Formularza składania oferty lub wniosku zalogował się do systemu, a jeżeli nie posiada konta, założył bezpłatne konto.
7. Występuje limit objętości plików lub spakowanych folderów w zakresie całej oferty lub wniosku do ilości 10 plików lub spakowanych folderów (pliki można spakować) przy maksymalnej wielkości 150 MB.
8. Ofertę, oświadczenia, o których mowa w art. 125 ust. 1 ustawy Pzp podmiotowe środki dowodowe, w tym oświadczenia, o których mowa w art. 117 ust. 4 ustawy Pzp pełnomocnictwa, zobowiązanie podmiotu dostępującego zasoby, przedmiotowe środki dowodowe, dokumenty o których mowa w Art. 94 ust. 2 ustawy Pzp sporządza się w postaci elektronicznej, w ogólnie dostępnych formatach danych, w szczególności w formatach.txt, rtf, pdf, doc, dosx, .odt, z uwzględnieniem rodzaju przekazywanych danych.
9. Za datę przekazania oferty, oświadczenia, o którym mowa w art. 125 ust. 1 Pzp, podmiotowych środków dowodowych, przedmiotowych środków dowodowych oraz innych informacji, oświadczeń lub dokumentów, przekazywanych w postępowaniu, przyjmuje się datę ich przekazania na Platformę.

## Projekt e-Zdrowie w SP ZOZ MSWIA: rozwój nowoczesnych e-usług publicznych dla pacjentów

10. W postępowaniu o udzielenie zamówienia korespondencja elektroniczna (inna niż oferta Wykonawcy i załączniki do oferty) odbywa się elektronicznie. Komunikacja w postępowaniu w szczególności składanie dokumentów, oświadczeń, wniosków (innych niż wnioski o dopuszczenie do udziału w postępowaniu), zawiadomień, zapytań oraz przekazywanie informacji odbywa się elektronicznie za pośrednictwem formularza Wyślij wiadomość na Platformie zakupowej. Korespondencja przesłana za pomocą tego formularza nie może być szyfrowana. We wszelkiej korespondencji związanej z niniejszym postępowaniem Zamawiający i Wykonawcy posługują się numerem referencyjnym zamówienia.
11. Zamawiający nie przewiduje sposobu komunikowania się z Wykonawcami w inny sposób niż przy użyciu środków komunikacji elektronicznej, wskazanych w SWZ.

## XII. WSKAZANIE OSÓB UPRAWNIONYCH DO KOMUNIKOWANIA SIĘ Z WYKONAWCAMI.

Osobą uprawnioną do komunikowania się z Wykonawcami jest:

Krzysztof Jach

e-mail: krzysztofjach@szpitalkansk.pl

godziny: 7:30–14:00

## XIII. WYMAGANIA DOTYCZĄCE WADIUM.

1. Zamawiający żąda od Wykonawców wniesienia wadium w wysokości **5.000,00 PLN** (słownie: pięć tysięcy. 00/100)
2. Wadium może być wniesione w następujących formach:
  - a) pieniądzu;
  - b) gwarancjach bankowych;
  - c) gwarancjach ubezpieczeniowych;
  - d) poręczeniach udzielanych przez podmioty, o których mowa w art. 6b ust. 5 pkt. 2 ustawy z dnia 9 listopada 2000 r. o utworzeniu Polskiej Agencji Rozwoju Przedsiębiorczości;
3. Wadium wnoszone w pieniądzu należy wpłacić przelewem na rachunek bankowy Zamawiającego:
  - nr 24 1130 1176 0022 2032 7620 0003
  - Bank Gospodarstwa Krajowego.

### UWAGA!!!

Skuteczne wniesienie wadium w pieniądzu następuje z chwilą uznania środków pieniężnych na rachunku bankowym Zamawiającego przed upływem terminu składania ofert (tj. przed upływem dnia i godziny wyznaczonej jako ostateczny termin składania ofert).

4. W przypadku wniesienia wadium w formie pieniężnej za termin jego wniesienia zostanie przyjęty termin uznania na rachunku Zamawiającego.
5. Wadium wniesione w pieniądzu Zamawiający przechowuje na rachunku bankowym.
6. W przypadku składania przez Wykonawcę wadium w formie gwarancji lub poręczenia powinna być sporządzona zgodnie z obowiązującym prawem i winna zawierać następujące elementy:
  - 6.1. nazwę dającego zlecenie (Wykonawcy, w przypadku Wykonawców wspólnie ubiegających się o udzielenie zamówienia - co najmniej jednego z współwykonawców), beneficjenta gwarancji (Zamawiającego), gwaranta (banku lub instytucji ubezpieczeniowej udzielających gwarancji) oraz wskazanie ich siedzib,
  - 6.2. określenie wierzytelności, która ma być zabezpieczona gwarancją,
  - 6.3. kwotę gwarancji,
  - 6.4. termin ważności gwarancji, obejmujący co najmniej okres związania ofertą,
  - 6.5. zobowiązanie gwaranta do zapłacenia kwoty gwarancji na pierwsze pisemne żądanie Zamawiającego w sytuacjach, gdy:
    - a) Wykonawca w odpowiedzi na wezwanie, o którym mowa w art. 107 ust. 2 lub art. 128 ust. 1, z przyczyn leżących po jego stronie, nie złożył podmiotowych środków dowodowych lub przedmiotowych środków dowodowych potwierdzających okoliczności, o których mowa w art. 57 lub art. 106 ust. 1, oświadczenia, o którym mowa w art. 125 ust. 1, innych dokumentów lub oświadczeń lub nie wyraził zgody na poprawienie omyłki, o której mowa w art. 223 ust. 2 pkt. 3, co spowodowało brak możliwości wybrania oferty złożonej przez Wykonawcę jako najkorzystniejszej.

## **Projekt e-Zdrowie w SP ZOZ MSWIA: rozwój nowoczesnych e-usług publicznych dla pacjentów**

- b) Wykonawca, którego ofertę wybrano:
- odmówił podpisania umowy w sprawie zamówienia publicznego na warunkach określonych w ofercie;
  - nie wniósł wymaganego zabezpieczenia należytego wykonania umowy;
- c) zawarcie umowy w sprawie zamówienia publicznego stało się niemożliwe z przyczyn leżących po stronie Wykonawcy, którego oferta została wybrana
7. Jeżeli wadium jest wnoszone w formie gwarancji lub poręczenia, wykonawca przekazuje zamawiającemu oryginał gwarancji lub poręczenia, w postaci elektronicznej przed upływem ostatecznego terminu składania ofert za pośrednictwem Platformy zakupowej (Formularz do komunikacji).
- Oryginał dokumentu wadialnego tj. opatrzonego kwalifikowalnym podpisem elektronicznym osób upoważnionych do jego wystawienia (Gwaranta) składany jest przez Wykonawcę za pośrednictwem Formularza do komunikacji, jako załącznik.
8. Wadium należy wnieść przed upływem terminu składania ofert i utrzymuje nieprzerwanie do dnia upływu terminu związania ofertą, z wyjątkiem przypadków, o których mowa w art.98 ust.1 pkt. 2 i 3 oraz ust.2, przy czym wniesienie wadium w pieniądzu za pomocą przelewu bankowego Zamawiający będzie uważał za skuteczne wówczas, gdy bank prowadzący rachunek Zamawiającego potwierdzi, że otrzymał taki przelew przed upływem terminu składania ofert (tj. przed datą i godziną wyznaczoną do składania ofert). W wymienionym przypadku dołączenie do oferty kopii polecenia przelewu zleconego przez Wykonawcę lub dokumentu poświadczającego dokonanie przelewu jest warunkiem niewystarczającym do stwierdzenia przez Zamawiającego terminowego wniesienia wadium przez Wykonawcę;
9. Oferta wykonawcy, który nie wnieśli wadium, wnieśli wadium w sposób nieprawidłowy lub nie utrzyma wadium nieprzerwanie do upływu terminu związania ofertą lub złoży wniosek o zwrot wadium w przypadku, o którym mowa w art. 98 ust. 2 pkt. 3 ustawy Pzp zostanie odrzucona.
10. Zamawiający zwraca wadium niezwłocznie, nie później jednak niż w terminie 7 dni od dnia wystąpienia jednej z okoliczności:
- 10.1. upływu terminu związania ofertą;
  - 10.2. zawarcia umowy w sprawie zamówienia publicznego;
  - 10.3. unieważnienia postępowania o udzielenie zamówienia, z wyjątkiem sytuacji gdy nie zostało rozstrzygnięte odwołanie na czynność unieważnienia albo nie upłynął termin do jego wniesienia.
11. Zamawiający, niezwłocznie, nie później jednak niż w terminie 7 dni od dnia złożenia wniosku zwraca wadium Wykonawcy:
- 11.1. który wycofał ofertę przed upływem terminu składania ofert;
  - 11.2. którego oferta została odrzucona;
  - 11.3. po wyborze najkorzystniejszej oferty, z wyjątkiem wykonawcy, którego oferta została wybrana jako najkorzystniejsza;
  - 11.4. po unieważnieniu postępowania, w przypadku gdy nie zostało rozstrzygnięte odwołanie na czynność unieważnienia albo nie upłynął termin do jego wniesienia.
12. Złożenie wniosku o zwrot wadium, o którym mowa w ust. 11. powoduje rozwiązanie stosunku prawnego z wykonawcą wraz z utratą przez niego prawa do korzystania ze środków ochrony prawnej, o których mowa w dziale IX ustawy Pzp.
13. Zamawiający zwraca wadium wniesione w pieniądzu wraz z odsetkami wynikającymi z umowy rachunku bankowego, na którym było ono przechowywane, pomniejszone o koszty prowadzenia rachunku bankowego oraz prowizji bankowej za przelew pieniędzy na rachunek bankowy wskazany przez Wykonawcę.
14. Zamawiający zwraca wadium wniesione w innej formie niż w pieniądzu poprzez złożenie gwarantowi lub poręczycielowi oświadczenia o zwolnieniu wadium.
15. Zamawiający zatrzymuje wadium wraz z odsetkami, a w przypadku wadium wniesionego w formie gwarancji lub poręczenia, o których mowa w art.97 ust.7 pkt. 2–4, występuje odpowiednio do gwaranta lub poręczyciela z żądaniem zapłaty wadium, jeżeli:
- 15.1. wykonawca w odpowiedzi na wezwanie, o którym mowa w art.107 ust.2 lub art.128 ust.1, z przyczyn leżących po jego stronie, nie złożył podmiotowych środków dowodowych lub przedmiotowych środków dowodowych potwierdzających okoliczności, o których mowa w art.57 lub art.106 ust.1, oświadczenia, o którym mowa w art.125 ust.1, innych dokumentów lub oświadczeń lub nie wyraził zgody na poprawienie omyłki, o której mowa w art.223 ust.2 pkt. 3, co spowodowało brak możliwości wybrania oferty złożonej przez wykonawcę jako najkorzystniejszej;

---

## Projekt e-Zdrowie w SP ZOZ MSWIA: rozwój nowoczesnych e-usług publicznych dla pacjentów

- 15.2. wykonawca, którego oferta została wybrana:
  - a) odmówił podpisania umowy w sprawie zamówienia publicznego na warunkach określonych w ofercie,
  - b) nie wniósł wymaganego zabezpieczenia należytego wykonania umowy (o ile dotyczy);
- 15.3. zawarcie umowy w sprawie zamówienia publicznego stało się niemożliwe z przyczyn leżących po stronie wykonawcy, którego oferta została wybrana.
16. Wykonawcy, którego oferta została wybrana jako najkorzystniejsza, Zamawiający zwraca wadium niezwłocznie po zawarciu umowy w sprawie zamówienia publicznego oraz wniesieniu zabezpieczenia należytego wykonania umowy.
17. W przypadku wniesienia wadium w pieniądzu Wykonawca może wyrazić zgodę na zaliczenie kwoty wadium na poczet zabezpieczenia.

### XIV. TERMIN ZWIĄZANIA OFERTĄ

1. Wykonawca jest związany ofertą od dnia upływu terminu składania ofert **do dnia 10 listopada 2021 r.**
2. W przypadku gdy wybór najkorzystniejszej oferty nie nastąpi przed upływem terminu związania ofertą wskazanego w ust. 1., Zamawiający przed upływem terminu związania ofertą zwraca się jednokrotnie do wykonawców o wyrażenie zgody na przedłużenie tego terminu o wskazywany przez niego okres, nie dłuższy niż 30 dni.
3. Przedłużenie terminu związania ofertą, o którym mowa w ust. 2., wymaga złożenia przez Wykonawcę pisemnego oświadczenia o wyrażeniu zgody na przedłużenie terminu związania ofertą
4. W przypadku, gdy zamawiający żąda wniesienia wadium, przedłużenie terminu związania ofertą, o którym mowa w ust. 2., następuje wraz z przedłużeniem okresu ważności wadium albo jeżeli nie jest to możliwe, z wniesieniem nowego wadium na przedłużony okres związania ofertą.
5. Odmowa wyrażenia zgody na przedłużenie okresu związania ofertą nie powoduje utraty wadium.

### XV. OPIS SPOSOBU PRZYGOTOWANIA OFERT.

1. Każdy Wykonawca przedłoży tylko jedną ofertę (sam lub jako partner składający ofertę wspólną np. partner w konsorcjum). Złożenie przez jednego Wykonawcę więcej niż jednej oferty spowoduje odrzucenie wszystkich ofert złożonych przez tego Wykonawcę. Odrzucone zostaną również oferty złożone przez np. konsorcjum, jeżeli którykolwiek z jego partnerów występować będzie w więcej niż jednej ofercie.
2. Oferta powinna być sporządzona w języku polskim.
3. Zamawiający zaleca ponumerowanie stron oferty.
4. Treść złożonej oferty musi być zgodna z wymaganiami określonymi w SWZ.
5. Oferent poniesie wszelkie koszty związane z przygotowaniem i przedłożeniem oferty.
6. Zaleca się, aby Wykonawca dokonał wizji lokalnej terenu budowy i jego otoczenia, a także zdobył, na swoją odpowiedzialność i ryzyko, wszelkie dodatkowe informacje, które mogą być konieczne do przygotowania oferty oraz zawarcia umowy i wykonania zamówienia. Koszty dokonania wizji lokalnej terenu budowy poniesie Wykonawca.
7. Oferta musi być sporządzona w języku polskim, w postaci elektronicznej w ogólnie dostępnych formatach danych, w szczególności w formatach.txt, rtf, pdf, doc, dosx, .odt, z uwzględnieniem rodzaju przekazywanych danych i opatrzona kwalifikowanym podpisem elektronicznym, podpisem zaufanym lub podpisem osobistym.
8. Zastrzeżenie tajemnicy przedsiębiorstwa – w sytuacji, gdy oferta lub inne dokumenty składane w toku postępowania będą zawierały tajemnicę przedsiębiorstwa, wykonawca, wraz z przekazaniem takich informacji, zastrzega, że nie mogą być one udostępniane, oraz wykazuje, że zastrzeżone informacje stanowią tajemnicę przedsiębiorstwa w rozumieniu przepisów ustawy z 16 kwietnia 1993 r. o zwalczaniu nieuczciwej konkurencji (jeżeli dotyczy).  
Dokument musi być złożony w formie elektronicznej opatrzonej kwalifikowanym podpisem elektronicznym, podpisem osobistym lub podpisem zaufanym osoby upoważnionej do reprezentowania wykonawcy zgodnie z formą reprezentacji określoną w dokumencie rejestrowym właściwym dla formy organizacyjnej lub innym dokumencie.  
Wszelkie informacje stanowiące tajemnicę przedsiębiorstwa w rozumieniu ustawy z dnia 16 kwietnia 1993 r. o zwalczaniu nieuczciwej konkurencji, które Wykonawca zastrzeże jako tajemnicę przedsiębiorstwa, powinny zostać załączone w odpowiednio wydzielonym i oznaczonym pliku, w osobnym miejscu w kroku składania oferty przeznaczonym na zamieszczenie tajemnicy przedsiębiorstwa.  
Zaleca się, aby każdy dokument zawierający tajemnicę przedsiębiorstwa został zamieszczony w odrębnym pliku.  
Sposób skutecznego zastrzeżenia tajemnicy przedsiębiorstwa leży po stronie Wykonawcy.

## **Projekt e-Zdrowie w SP ZOZ MSWIA: rozwój nowoczesnych e-usług publicznych dla pacjentów**

Zastrzeżenie informacji, które nie stanowią tajemnicy przedsiębiorstwa w rozumieniu ustawy o zwalczaniu nieuczciwej konkurencji będzie traktowane, jako bezskuteczne i skutkować będzie ich odtajnieniem. Zamawiający informuje, że w przypadku kiedy Wykonawca otrzyma od niego wezwanie w trybie art. 224 ustawy Pzp, a złożone przez niego wyjaśnienia i/lub dowody stanowiąc będą tajemnicę przedsiębiorstwa w rozumieniu ustawy o zwalczaniu nieuczciwej konkurencji Wykonawcy będzie przysługiwało prawo zastrzeżenia ich jako tajemnica przedsiębiorstwa. Przedmiotowe zastrzeżenie zamawiający uzna za skuteczne wyłącznie w sytuacji, kiedy Wykonawca oprócz samego zastrzeżenia, jednocześnie wykaże, iż dane informacje stanowią tajemnicę przedsiębiorstwa.

### **9. Oferta musi zawierać następujące oświadczenia i dokumenty:**

#### **9.1. Prawidłowo wypełniony Formularz oferty, sporządzony wg wzoru stanowiącego Zał. nr 1 do SWZ.**

Do przygotowania oferty zaleca się wykorzystanie Formularza Oferty, którego wzór stanowi Załącznik do SWZ. W przypadku, gdy Wykonawca nie korzysta z przygotowanego przez Zamawiającego wzoru, w treści oferty należy zamieścić wszystkie informacje wymagane w Formularzu Ofertowym.

Ofertę składa się, pod rygorem nieważności w formie elektronicznej opatrzonej kwalifikowanym podpisem elektronicznym lub podpisem zaufanym lub podpisem osobistym - w formatach danych określonych w przepisach wydanych na podstawie art. 18 ustawy z dnia 17 lutego 2005 r. o informatyzacji działalności podmiotów realizujących zadania publiczne (Dz. U. z 2020 r. poz. 346, 568, 695, 1517 i 2320), z zastrzeżeniem formatów, o których mowa w art. 66 ust. 1 ustawy, z uwzględnieniem rodzaju przekazywanych danych.

#### **9.2. Oświadczenie o niepodleganiu wykluczeniu oraz spełnianiu warunków udziału w postępowaniu w zakresie wskazanym w SWZ.** Oświadczenie to stanowi dowód potwierdzający brak podstaw wykluczenia oraz spełnianie warunków udziału w postępowaniu, na dzień składania ofert, tymczasowo zastępujący wymagane podmiotowe środki dowodowe, wskazane w SWZ

Oświadczenie składają odrębnie:

- a) wykonawca/każdy spośród wykonawców wspólnie ubiegających się o udzielenie zamówienia. W takim przypadku oświadczenie potwierdza brak podstaw wykluczenia wykonawcy oraz spełnianie warunków udziału w postępowaniu w zakresie, w jakim każdy z wykonawców wykazuje spełnianie warunków udziału w postępowaniu;
- b) podmiot trzeci, na którego potencjał powołuje się wykonawca celem potwierdzenia spełnienia warunków udziału w postępowaniu. W takim przypadku oświadczenie potwierdza brak podstaw wykluczenia podmiotu oraz spełnianie warunków udziału w postępowaniu w zakresie, w jakim podmiot udostępnia swoje zasoby wykonawcy;

Oświadczenie składa się, pod rygorem nieważności w formie elektronicznej opatrzonej kwalifikowanym podpisem elektronicznym lub podpisem zaufanym lub podpisem osobistym - w formatach danych określonych w przepisach wydanych na podstawie art. 18 ustawy z dnia 17 lutego 2005 r. o informatyzacji działalności podmiotów realizujących zadania publiczne (Dz. U. z 2020 r. poz. 346, 568, 695, 1517 i 2320), z zastrzeżeniem formatów, o których mowa w art. 66 ust. 1 ustawy, z uwzględnieniem rodzaju przekazywanych danych.

#### **9.3. Zobowiązanie podmiotu trzeciego (jeżeli dotyczy) udostępniającego zasoby lub inny podmiotowy środek dowodowy potwierdzające, że stosunek łączący wykonawcę z podmiotami udostępniającymi zasoby gwarantuje rzeczywisty dostęp do tych zasobów oraz określa w szczególności:**

- zakres dostępnych wykonawcy zasobów podmiotu udostępniającego zasoby;
- sposób i okres udostępnienia wykonawcy i wykorzystania przez niego zasobów podmiotu udostępniającego te zasoby przy wykonywaniu zamówienia;
- czy i w jakim zakresie podmiot udostępniający zasoby, na zdolnościach którego wykonawca polega w odniesieniu do warunków udziału w postępowaniu dotyczących wykształcenia, kwalifikacji zawodowych lub doświadczenia, zrealizuje roboty budowlane, których wskazane zdolności dotyczą.

Zobowiązanie musi być złożone w formie elektronicznej opatrzone kwalifikowanym podpisem elektronicznym lub podpisem zaufanym lub podpisem osobistym osoby upoważnionej do reprezentowania wykonawców zgodnie z formą reprezentacji określoną w dokumencie rejestrowym właściwym dla formy organizacyjnej lub innym dokumencie.

Zobowiązanie składa się, pod rygorem nieważności w formie elektronicznej opatrzonej kwalifikowanym podpisem elektronicznym lub w postaci elektronicznej opatrzonej podpisem zaufanym lub podpisem osobistym - w formatach danych określonych w przepisach wydanych na podstawie art. 18 ustawy z dnia 17 lutego 2005 r. o informatyzacji działalności podmiotów realizujących zadania publiczne (Dz. U. z 2020 r. poz. 346, 568, 695, 1517 i 2320), z zastrzeżeniem formatów, o których mowa w art. 66 ust. 1 ustawy, z uwzględnieniem rodzaju przekazywanych danych.

---

**Projekt e-Zdrowie w SP ZOZ MSWIA: rozwój nowoczesnych e-usług publicznych dla pacjentów**

9.4. **Wykazanie rozwiązań równoważnych** (jeżeli dotyczy) – wykonawca, który powołuje się na rozwiązania równoważne, o których mowa w SWZ, jest zobowiązany udowodnić w ofercie, że proponowane przez niego rozwiązania w równoważnym stopniu spełniają wymagania określone przez Zamawiającego w opisie przedmiotu zamówienia.

Wykaz rozwiązań równoważnych musi być złożony w formie elektronicznej opatrzonej kwalifikowanym podpisem elektronicznym lub podpisem zaufanym lub podpisem osobistym osoby upoważnionej do reprezentowania wykonawcy zgodnie z formą reprezentacji określoną w dokumencie rejestrowym właściwym dla formy organizacyjnej lub innym dokumencie.

9.5. **Wadium:** gwarancja lub poręczenie, jeśli wadium wnoszone jest w innej formie niż pieniądź (jeżeli dotyczy). Wniesienie wadium w poręczeniach lub gwarancjach musi obejmować przekazanie tego dokumentu w takiej formie, w jakiej został on ustanowiony przez gwaranta, tj. oryginału dokumentu podpisanego kwalifikowanym podpisem elektronicznym przez jego wystawcę.

9.6. **Potwierdzenie umocowania do działania w imieniu wykonawcy lub podmiotu udostępniającego zasoby** (jeżeli dotyczy):

- a) zamawiający w celu potwierdzenia, że osoba działająca w imieniu wykonawcy lub podmiotu udostępniającego zasoby jest umocowana do jego reprezentowania, żąda złożenia wraz z ofertą odpisu lub informacji z Krajowego Rejestru Sądowego, Centralnej Ewidencji i Informacji o Działalności Gospodarczej lub innego właściwego rejestru;
- b) wykonawca lub podmiot udostępniający zasoby nie jest zobowiązany do złożenia dokumentów, o których mowa ppkt. a), jeżeli zamawiający może je uzyskać za pomocą bezpłatnych i ogólnodostępnych baz danych, o ile wykonawca wskazał dane umożliwiające dostęp do tych dokumentów;
- c) jeżeli w imieniu wykonawcy lub podmiotu udostępniającego zasoby działa osoba, której umocowanie do jego reprezentowania nie wynika z dokumentów, o których mowa w ppkt. a), zamawiający żąda od wykonawcy lub podmiotu udostępniającego zasoby złożenia wraz z ofertą pełnomocnictwa lub innego dokumentu potwierdzającego umocowanie do reprezentowania wykonawcy.

Potwierdzenie umocowania do działania w imieniu wykonawcy lub podmiotu udostępniającego zasoby składane jest w formie elektronicznej opatrzonej kwalifikowanym podpisem elektronicznym, podpisem osobistym lub podpisem zaufanym, w formie pisemnej lub w formie dokumentowej w zakresie i w sposób określony w przepisach wydanych na podstawie art. 70 ustawy, tj. rozporządzenia Prezesa Rady Ministrów z dnia 30 grudnia 2020 r. w sprawie sposobu sporządzania i przekazywania informacji oraz wymagań technicznych dla dokumentów elektronicznych oraz środków komunikacji elektronicznej w postępowaniu o udzielenie zamówienia publicznego lub konkursie.

9.7. **Pełnomocnictwo do reprezentowania wykonawców wspólnie ubiegających się o udzielenie zamówienia** w postępowaniu o udzielenie zamówienia albo do reprezentowania ich w postępowaniu i zawarcia umowy w sprawie zamówienia publicznego (jeżeli dotyczy).

Pełnomocnictwo przekazuje się w formie elektronicznej i opatruje kwalifikowanym podpisem elektronicznym, podpisem zaufanym lub podpisem osobistym. Jeśli pełnomocnictwo zostało sporządzone jako dokument w postaci papierowej i opatrzone własnoręcznym podpisem, przekazuje się cyfrowe odwzorowanie pełnomocnictwa opatrzone kwalifikowanym podpisem elektronicznym, podpisem zaufanym lub podpisem osobistym. Poświadczenia zgodności cyfrowego odwzorowania z pełnomocnictwem w postaci papierowej dokonuje mocodawca lub notariusz.

9.8. W przypadku, o którym mowa w art. 117 ust 2 i ustawy Pzp, **wykonawcy wspólnie ubiegający się o udzielenie zamówienia dołączają oświadczenie**, z którego wynika, które roboty budowlane, dostawy lub usługi wykonają poszczególni wykonawcy (jeżeli dotyczy)

Oświadczenie, o którym mowa składa się, pod rygorem nieważności w formie elektronicznej opatrzonej kwalifikowanym podpisem elektronicznym, podpisem zaufanym lub podpisem osobistym - w formatach danych określonych w przepisach wydanych na podstawie art. 18 ustawy z dnia 17 lutego 2005 r. o informatyzacji działalności podmiotów realizujących zadania publiczne (Dz. U. z 2020 r. poz. 346, 568, 695, 1517 i 2320), z zastrzeżeniem formatów, o których mowa w art. 66 ust. 1 ustawy, z uwzględnieniem rodzaju przekazywanych danych.

10. W zakresie nieuregulowanym ustawą Pzp lub niniejszą SWZ do podmiotowych środków dowodowych, oraz innych dokumentów i oświadczeń składanych przez Wykonawcę w postępowaniu zastosowanie mają w szczególności przepisy:

- 10.1. rozporządzenia Ministra Rozwoju Pracy i Technologii z dnia 23 grudnia 2020 r. w sprawie podmiotowych środków dowodowych oraz innych dokumentów lub oświadczeń, jakich może żądać zamawiający od wykonawcy

## **Projekt e-Zdrowie w SP ZOZ MSWIA: rozwój nowoczesnych e-usług publicznych dla pacjentów**

- 10.2. rozporządzenia Prezesa Rady Ministrów z dnia 30 grudnia 2020 r. w sprawie sposobu sporządzania i przekazywania informacji oraz wymagań technicznych dla dokumentów elektronicznych oraz środków komunikacji elektronicznej w postępowaniu o udzielenie zamówienia publicznego lub konkursie.
11. Wykonawca, za pośrednictwem Platformy, może przed upływem terminu do składania ofert wprowadzić zmiany, poprawki, modyfikacje i uzupełnienia do złożonej oferty lub ją wycofać.
- Wykonawca po upływie terminu do składania ofert nie może skutecznie dokonać zmiany ani wycofać załączonych na Platformie zakupowej.
12. Do przeliczenia na PLN wartości wskazanej w dokumentach złożonych na potwierdzenie spełniania warunków udziału w postępowaniu, wyrażonej w walutach innych niż PLN, Zamawiający przyjmie średni kurs publikowany przez Narodowy Bank Polski z dnia wszczęcia postępowania.
13. Podmiotowe środki dowodowe lub inne dokumenty, w tym dokumenty potwierdzające umocowanie do reprezentowania, sporządzone w języku obcym przekazuje się wraz z tłumaczeniem na język polski.
14. Oferta, której treść nie będzie odpowiadać treści SWZ, z zastrzeżeniem art. 223 ust. 2 pkt. 3 ustawy Pzp zostanie odrzucona (art. 226 ust. 1 pkt. 3) ustawy Pzp). Wszelkie niejasności i obiekcje dotyczące treści zapisów w SWZ należy zatem wyjaśnić z Zamawiającym przed terminem składania ofert w trybie przewidzianym w rozdziale III niniejszej SWZ. Przepisy ustawy Pzp nie przewidują negocjacji warunków udzielenia zamówienia, w tym zapisów projektu umowy, po terminie otwarcia ofert.

### **XVI. SPOSÓB ORAZ TERMIN SKŁADANIA OFERT**

1. Wykonawca składa ofertę za pośrednictwem Formularza do złożenia lub wycofania oferty dostępnego na Platformie zakupowej pod adresem: <https://platformazakupowa.pl/pn/szpitalkansk>. Sposób złożenia oferty opisany został w Instrukcji użytkownika dostępnej na Platformie.
2. Ofertę wraz z wymaganymi załącznikami należy złożyć w terminie do dnia 12.10.2021r., do godz. 11:00.
3. Wykonawca może złożyć tylko jedną ofertę.
4. Wykonawca przed upływem terminu do składania ofert może wycofać ofertę za pośrednictwem Platformy.
5. Wykonawca po upływie terminu do składania ofert nie może wycofać złożonej oferty.

### **XVII. TERMIN OTWARCIA OFERT.**

1. Otwarcie ofert nastąpi w dniu 12.10.2021r., o godz. 11:05
2. Otwarcie ofert jest niejawnie.
3. Zamawiający, najpóźniej przed otwarciem ofert, udostępnia na Platformie zakupowej informację o kwocie, jaką zamierza przeznaczyć na sfinansowanie zamówienia.
4. Zamawiający, niezwłocznie po otwarciu ofert, udostępnia na Platformie zakupowej informację o:
  - 4.1. Nazwach albo imionach i nazwiskach oraz siedzibach lub miejscach prowadzonej działalności gospodarczej albo miejscach zamieszkania wykonawców, których oferty zostały otwarte;
  - 4.2. Cenach lub kosztach zawartych w ofertach.
5. W przypadku wystąpienia awarii systemu teleinformatycznego, która spowoduje brak możliwości otwarcia ofert w terminie określonym przez Zamawiającego, otwarcie ofert nastąpi niezwłocznie po usunięciu awarii.
6. Zamawiający poinformuje o zmianie terminu otwarcia ofert na stronie internetowej prowadzonego postępowania.
7. Zamawiający odrzuca ofertę, jeżeli została złożona po terminie składania ofert.

### **XVIII. SPOSÓB OBLICZENIA CENY.**

1. Cenę oferty należy obliczyć z uwzględnieniem wszystkich wymagań SWZ. Cena oferty musi uwzględniać wszystkie koszty związane z należytą realizacją przedmiotu zamówienia zgodnie z warunkami umowy, opisem przedmiotu zamówienia określonym w SWZ, szczególnie zawartym w „Opisie przedmiotu zamówienia”, jak również w udzielanych wyjaśnieniach do SWZ, jej ewentualnych zmianach czy modyfikacjach.
2. Wykonawca winien w Formularzu Oferty wg wzoru stanowiącego załącznik do SWZ podać cenę oferowanego przedmiotu zamówienia jako cenę brutto [z uwzględnieniem kwoty podatku od towarów i usług (VAT)] z wyszczególnieniem stawki podatku od towarów i usług (VAT). Wartość brutto wyrażona w PLN, stanowić będzie cenę oferty brutto, która będzie brana pod uwagę do porównania złożonych ofert i wyboru oferty najkorzystniejszej.

---

**Projekt e-Zdrowie w SP ZOZ MSWIA: rozwój nowoczesnych e-usług publicznych dla pacjentów**

---

3. Wykonawca musi przewidzieć wszystkie okoliczności, które mogą wpłynąć na cenę przedmiotu zamówienia, w tym uwzględnić wszelkie koszty jakie poniesie Wykonawca z tytułu należytej i zgodnej z obowiązującymi przepisami realizacji przedmiotu zamówienia, kompletnego z punktu widzenia celu, jakiemu ma służyć.
4. Cenę oferty należy podać jako cenę ryczałtową i jest nią kwota brutto wymieniona w Formularzu ofertowym. W związku z tym, cena oferty musi zawierać wszelkie koszty niezbędne do zrealizowania zamówienia wynikające wprost z dokumentacji projektowej, specyfikacji technicznej wykonania i odbioru robót oraz sztuki budowlanej.
5. Ceny muszą być podane i wyliczone w zaokrągleniu do dwóch miejsc po przecinku (zasada zaokrąglenia – poniżej 5 należy końcówkę pominać, powyżej i równe 5 należy zaokrąglić w górę).
6. Podane w ofercie ceny muszą być wyrażone w polskich złotych (PLN). Zamawiający nie przewiduje rozliczeń w walutach obcych.
7. Prawidłowe ustalenie stawki podatku VAT leży po stronie Wykonawcy. Zamawiający wymaga, aby Wykonawca obliczając cenę oferty stosował stawki VAT zgodnie ze stanem prawnym obowiązującym na dzień składania ofert.
8. Załączony do SWZ Program Funkcjonalno-Użytkowy jest materiałem pomocniczym i ma wyłącznie charakter informacyjny.

Program Funkcjonalno-Użytkowy należy odczytywać łącznie z innymi dokumentami kontraktowymi. Przyjmuje się, iż Wykonawca dokładnie zapoznał się ze szczegółowym opisem robót jakie mają zostać wykonane i sposobem ich wykonania. Przy dokonywaniu wyceny pozycji, należy odwołać się do SWZ, Programu Funkcjonalno-Użytkowego. Program Funkcjonalno-Użytkowy przekazany przez Zamawiającego wraz z dokumentacją przetargową przedmiotowego postępowania, ma wyłącznie pomocniczy charakter i nie zwalniają Wykonawcy z odpowiedzialności za uważne skalkulowanie zaoferowanego wynagrodzenia na podstawie własnego przedmiaru sporządzonego na podstawie otrzymanej dokumentacji związanej z opisem przedmiotu zamówienia i ewentualnej wizji lokalnej. Wykonawca zobowiązany jest wykonać roboty danego rodzaju w takiej ilości, w jakiej to okaże się rzeczywiście konieczne, bez prawa do dodatkowego wynagrodzenia.

Dla uniknięcia wątpliwości stwierdza się, że roboty, których rodzaj ujęto w Programie Funkcjonalno-Użytkowym nie mogą być uznane za roboty dodatkowe ze względu na rozbieżności między ich ilością założoną w PFU, w opisie tych robót i w końcu z rzeczywistego obmiaru po ich wykonaniu. Z uwagi na ryczałtowy charakter wynagrodzenia udostępniony przez Zamawiającego Program Funkcjonalno-Użytkowy nie jest podstawą wyceny robót, a stanowią jedynie materiał pomocniczy dla Wykonawcy.

9. Wykonawca zobowiązany jest do zdobycia wszelkich informacji, które mogą być konieczne do wykonania prawidłowej wyceny zamówienia, gdyż wyklucza się możliwość roszczeń Wykonawcy, związanych z błędnym skalkulowaniem ceny lub pominięciem elementów niezbędnych do wykonania zamówienia.
10. Cena ryczałtowa dla zadania podana przez Wykonawcę ustalona jest na cały okres obowiązywania umowy i nie podlega podwyższeniu, co potwierdza bezwzględny i sztywny jej charakter, który zgodny z art. 632 § 1 k.c. polega na tym, że przyjmujący zamówienia nie może żądać podwyższenia wynagrodzenia, chociażby w czasie zawarcia umowy nie można było przewidzieć rozmiaru kosztu prac. Ustawa z dnia 23 kwietnia 1964 r. Kodeks Cywilny (Dz. U. z 1964r. Nr 16, poz. 93 z późniejszymi zmianami).

W związku z tym Wykonawcę przy przygotowaniu oferty i wykonywaniu umowy obowiązuje szczególna staranność wynikająca z zawodowego charakteru prowadzonej przez niego działalności gospodarczej. Wykonawcę przy zawieraniu transakcji obowiązuje podwyższony miernik należytej staranności uwzględniający zawodowy charakter tej działalności (art. 355 § 2 k.c.). Należyta staranność określana przy uwzględnieniu zawodowego charakteru prowadzonej działalności gospodarczej, uzasadnia zwiększone oczekiwania Zamawiającego, co do umiejętności, wiedzy, skrupulatności i rzetelności, zapobiegliwości i zdolności przewidywania Wykonawcy.

W związku z powyższym cena oferty musi zawierać wszelkie koszty niezbędne do zrealizowania zamówienia wynikające wprost z dokumentacji - opisu robót, jak również w nim nie ujęte z powodu wad dokumentacji i opisu wynikających z ich niezgodności z zasadami wiedzy technicznej lub stanem faktycznym, a bez których nie można wykonać zamówienia. Będą to między innymi następujące koszty: należnego podatku VAT, wykonania wszelkich robót niezbędnych do realizacji przedmiotu zamówienia, wykonania wszelkich robót wykończeniowych i porządkowych, zorganizowania, zagospodarowania i późniejszej likwidacji placu budowy, zabezpieczenia placu budowy, zorganizowania i utrzymania zaplecza budowy, odtworzenia dróg i chodników zniszczonych w trakcie prowadzenia robót, pełnej obsługi geodezyjnej wraz z inwentaryzacją powykonawczą, wykonania dokumentacji powykonawczej, koszty związane z odbiorami wykonanych robót, doprowadzenia terenu do stanu pierwotnego po zakończeniu realizacji robót.



## Projekt e-Zdrowie w SP ZOZ MSWIA: rozwój nowoczesnych e-usług publicznych dla pacjentów

11. Jeżeli w postępowaniu złożona będzie oferta, której wybór prowadziłby do powstania u Zamawiającego obowiązku podatkowego zgodnie z przepisami o podatku od towarów i usług, Zamawiający w celu oceny takiej oferty doliczy do przedstawionej w niej ceny podatek od towarów i usług, który miałby obowiązek rozliczyć zgodnie z tymi przepisami. W takim przypadku Wykonawca, składając ofertę, jest zobligowany poinformować Zamawiającego, że wybór jego oferty będzie prowadzić do powstania u Zamawiającego obowiązku podatkowego, wskazując nazwę (rodzaj) towaru lub usługi, których dostawa lub wykonanie będzie prowadzić do jego powstania, oraz wskazując ich wartość bez kwoty podatku i stawkę podatku od towarów i usług, która zgodnie z wiedzą wykonawcy, będzie miała zastosowanie.
12. Zamawiający poprawi w ofercie:
- 12.1. oczywiste omyłki pisarskie,
  - 12.2. oczywiste omyłki rachunkowe, z uwzględnieniem konsekwencji rachunkowych dokonanych poprawek,
  - 12.3. inne omyłki polegające na niezgodności oferty ze specyfikacją istotnych warunków zamówienia, niepowodujące istotnych zmian w treści oferty, niezwłocznie zawiadamiając o tym Wykonawcę, którego oferta została poprawiona.
13. Za oczywistą omyłkę rachunkową, Zamawiający uzna w szczególności:
- 13.1. wszystkie omyłki popełnione przez Wykonawcę w działaniach arytmetycznych na liczbach, z uwzględnieniem ich konsekwencji,
  - 13.2. omyłki polegające na rozbieżności w cenie oferty wpisanej liczbowo i słownie, przyjmując za poprawny ten zapis, który wynika z poprawnie wykonanych obliczeń arytmetycznych,
  - 13.3. omyłka w obliczeniu kwoty podatku przy prawidłowo podanej w Formularzu oferty stawce podatku od towarów i usług, wówczas poprawiona zostanie kwota podatku.
- W przypadku omyłek rachunkowych (tj. wadliwego wyniku działania arytmetycznego) podlegających poprawieniu, oczywistym dla Zamawiającego będzie, iż cena jednostkowa netto została podana prawidłowo. Zamawiający dokonując poprawienia omyłek przyjmie, że prawidłowo podano cenę jednostkową netto i poprawi pozostałe wartości liczbowe zgodnie ze sposobem obliczenia ceny oferty.
14. Obowiązek wykazania, że oferta nie zawiera rażąco niskiej ceny lub kosztu, spoczywa na Wykonawcy.

## XIX. OPIS KRYTERIÓW OCENY OFERT, WRAZ Z PODANIEM WAG TYCH KRYTERIÓW I SPOSOBU OCENY OFERT.

### 1. Ocena ofert:

Za ofertę najkorzystniejszą zostanie uznana oferta (spośród ofert nieodrzuconych) zawierająca najkorzystniejszy bilans punktów przy zastosowaniu następujących kryteriów:

#### 1.1. CENA wykonania zamówienia (C) - 60%

$$C = [C \text{ min} / C \text{ bad}] \times 60$$

gdzie:

C - liczba punktów za cenę

C min - najniższa cena ofertowa

C bad - cena oferty badanej

#### 1.2. Okres gwarancji na wykonane roboty, materiały i zamontowane urządzenia (G) – 25%

$$G = [G \text{ bad} / G \text{ max}] \times 25$$

gdzie:

G - liczba punktów za okres gwarancji

G max - najdłuższy oferowany okres gwarancji

G bad - okres gwarancji oferty badanej

Minimalny okres gwarancji wymagany przez Zamawiającego nie może być krótszy niż 36 miesiące licząc od dnia podpisania protokołu końcowego odbioru robót, a maksymalny okres gwarancji nie dłuższy niż 60 miesięcy licząc od dnia podpisania protokołu odbioru robót. Zaoferowanie dłuższego okresu gwarancji niż 60 miesięcy liczone będzie, jak dla 60 miesięcy.

W przypadku, kiedy Wykonawca w formularzu ofertowym wpisze okres gwarancji krótszy niż 36 miesięcy, Zamawiający odrzuci ofertę Wykonawcy jako niezgodną z treścią SIWZ.

## Projekt e-Zdrowie w SP ZOZ MSWIA: rozwój nowoczesnych e-usług publicznych dla pacjentów

### 1.3. Okres skrócenia terminu zakończenia robót (T) – 15%

Ocena będzie dokonywana za skrócenie planowanego terminu zakończenia wykonywania przedmiotu zamówienia **6 miesięcy o dnia podpisania umowy**.

Jeżeli wykonawca planuje skrócenie terminu zakończenia wykonywania przedmiotu zamówienia o:

- 21-30 dni – otrzyma 15 pkt.
- 11 -20 dni – otrzyma 10 pkt.
- Minimum 10 dni – otrzyma 5 pkt.

Jeżeli wykonawca nie zaoferuje skrócenia terminu zakończenia wykonywania przedmiotu zamówienia, otrzyma za to kryterium 0 pkt.

Zaoferowanie okresu skrócenia terminu zakończenia wykonywania przedmiotu zamówienia o okres dłuższy niż 30 dni liczone będzie, jak dla skrócenia okresu 30 dni

Jeżeli wykonawca zaoferuje skrócenie terminu zakończenia wykonywania przedmiotu zamówienia i go nie dotrzyma, Zamawiający będzie naliczał kary umowne za każdy dzień opóźnienia w wysokości 0,66% wartości wynagrodzenia netto za każdy dzień opóźnienia.

### 1.4. Ocena oferty będzie sumą punktów uzyskana za wszystkie kryteria:

$$P = C + G + T$$

Uzyskana z wyliczenia ilość punktów zostanie ostatecznie ustalona z dokładnością do drugiego miejsca po przecinku z zachowaniem zasady zaokrągleń matematycznych.

## 2. Dodatkowa oferta.

Jeżeli w postępowaniu o udzielenie zamówienia nie można będzie dokonać wyboru oferty najkorzystniejszej ze względu na to, że zostały złożone dwie lub więcej ofert przedstawiające taki sam bilans ceny i innych kryteriów, Zamawiający spośród tych ofert wybierze ofertę z najniższą ceną, a jeżeli zostaną złożone oferty o takiej samej cenie, Zamawiający wezwie tych wykonawców, do złożenia w terminie określonym przez Zamawiającego ofert dodatkowych. Wykonawcy, składając oferty dodatkowe, nie mogą zaoferować cen wyższych niż zaoferowane w uprzednio złożonych przez nich ofertach.

3. W toku badania i oceny ofert Zamawiający może żądać od Wykonawców wyjaśnień dotyczących treści złożonych przez nich ofert lub innych składanych dokumentów lub oświadczeń. Wykonawcy są zobowiązani do przedstawienia wyjaśnień w terminie wskazanym przez Zamawiającego.
4. Zamawiający wybiera najkorzystniejszą ofertę w terminie związania ofertą określonym w SWZ.
5. Jeżeli termin związania ofertą upłynie przed wyborem najkorzystniejszej oferty, Zamawiający wezwie Wykonawcę, którego oferta dostała najwyższą ocenę, do wyrażenia, w wyznaczonym przez Zamawiającego terminie, pisemnej zgody na wybór jego oferty.
6. W przypadku braku zgody, o której mowa w ust. 5, oferta podlega odrzuceniu, a Zamawiający zwraca się o wyrażenie takiej zgody do kolejnego Wykonawcy, którego oferta została najwyższej oceniona, chyba że zachodzą przesłanki do unieważnienia postępowania.

## XX. INFORMACJA O FORMALNOŚCIACH, JAKIE MUSZĄ ZOSTAĆ DOPEŁNIONE PO WYBORZE OFERTY W CELU ZAWARCIA UMOWY W SPRAWIE ZAMÓWIENIA PUBLICZNEGO.

1. Jeżeli z uregulowań wewnętrznych dotyczących Wykonawcy wynika, że do zaciągnięcia zobowiązania lub rozporządzenia prawem do wartości wynikającej z umowy pomiędzy Zamawiającym a Wykonawcą, wymagana jest zgoda wspólnika lub odpowiedniego organu, to Wykonawca zobowiązany jest przedłożyć Zamawiającemu przed podpisaniem umowy, dokument potwierdzający uzyskanie takiej zgody, przy czym w dokumencie tym powinna być wyraźnie wskazana zgoda na realizację umowy na warunkach w niej określonych. W przypadku gdy zgoda, o której mowa w zdaniu poprzednim nie jest wymagana, Wykonawca złoży w tym zakresie wyraźne oświadczenie.
2. Wykonawca najpóźniej w dniu zawarcia umowy dostarczy Zamawiającemu oryginał pełnomocnictwa zawierającego umocowanie osoby do działania jako Przedstawiciel Wykonawcy, chyba że Wykonawca samodzielnie będzie wykonywał działania zastrzeżone dla Przedstawiciela Wykonawcy.
3. Zamawiający zawiera umowę w sprawie zamówienia publicznego, z uwzględnieniem art. 577 Pzp, w terminie nie krótszym niż 5 dni od dnia przesłania zawiadomienia o wyborze najkorzystniejszej oferty, jeżeli zawiadomienie to zostało przesłane przy użyciu środków komunikacji elektronicznej, albo 10 dni, jeżeli zostało przesłane w inny sposób.

## **Projekt e-Zdrowie w SP ZOZ MSWIA: rozwój nowoczesnych e-usług publicznych dla pacjentów**

4. Zamawiający może zawrzeć umowę w sprawie zamówienia publicznego przed upływem terminu, o którym mowa w ust. 3, jeżeli w postępowaniu o udzielenie zamówienia złożono tylko jedną ofertę.
5. Wykonawca, którego oferta została wybrana jako najkorzystniejsza, zostanie poinformowany przez Zamawiającego o miejscu i terminie podpisania umowy.
6. Wykonawca, o którym mowa w ust. 1, ma obowiązek zawrzeć umowę w sprawie zamówienia na warunkach określonych w projekcie umowy, który stanowi załącznik do niniejszej SWZ. Umowa zostanie uzupełniona o zapisy wynikające ze złożonej oferty.
7. Jeżeli zostanie wybrana oferta Wykonawców wspólnie ubiegających się o udzielenie zamówienia, Zamawiający żąda przed podpisaniem umowy przedłożenia umowy regulującej współpracę tych Wykonawców.  
Zamawiający wymaga, aby umowa konsorcjum:
  - 7.1. określała sposób reprezentacji wszystkich podmiotów oraz upoważniała jednego z członków konsorcjum – głównego partnera (Lidera) do koordynowania czynności związanych z realizacją umowy,
  - 7.2. stwierdzała o odpowiedzialności solidarnej partnerów konsorcjum, za całość podjętych zobowiązań w ramach realizacji przedmiotu zamówienia,
  - 7.3. oznaczała czas trwania konsorcjum obejmujący okres realizacji przedmiotu zamówienia,
  - 7.4. określała cel gospodarczy obejmujący swoim zakresem przedmiot zamówienia,
  - 7.5. wykluczała możliwość wypowiedzenia umowy konsorcjum przez któregokolwiek z jego członków do czasu wykonania zamówienia,
  - 7.6. określała sposób współdziałania podmiotów z określeniem podziału zadań w trakcie realizacji zamówienia,
  - 7.7. określała szczegółowe zasady rozliczania się pomiędzy partnerami konsorcjum za wykonywanie przedmiotu zamówienia (wyklucza się płatności przez Zamawiającego dla każdego z partnerów z osobna – wystawcą faktury ma być pełnomocnik konsorcjum).
8. Wykonawca, **przed podpisaniem Umowy**, zobowiązuje się do przedłożenia Zamawiającemu:
  - 8.1. ubezpieczenia OC na warunkach określonych we wzorze umowy do niniejszej SWZ.
  - 8.2. kosztorysy ofertowe sporządzone w formie uproszczonej. Do kosztorysów ofertowych należy załączyć zestawienie założeń wyjściowych do kosztorysowania tj. cen jednostkowych materiałów, czynników produkcji tj. stawka rbh, kosztów pośrednich, kosztów zaopatrzenia i zysku oraz stawki jednostkowej pracy podstawowego sprzętu i urządzeń, które wykonawca będzie używał do wykonania przedmiotu zamówienia.
  - 8.3. informacji o podwykonawcach i zakresie prac, które zamierza im powierzyć w toku wykonywania zamówienia wraz z orientacyjną wartością powierzonych podwykonawcom części zamówienia – jeśli dotyczy.
  - 8.4. dowodu wniesienia zabezpieczenia należytego wykonania umowy zgodnie z zapisami SWZ
  - 8.5. kopii uprawnień budowlanych oraz kopii zaświadczeń wydanych przez właściwą izbę samorządu zawodowego kierownika robót w specjalności:
    - konstrukcyjno–budowlanej
    - elektrycznej
    - sanitarnej
9. Wykonawca, **po zawarciu Umowy**, zobowiązuje się do przedłożenia Zamawiającemu:
  - 9.1. Harmonogramu wykonywania robót.
  - 9.2. Planu Bezpieczeństwa i Ochrony Zdrowia - Opracowanie i przekazanie Zamawiającemu w terminie 7 dni przed rozpoczęciem wykonywania robót budowlanych z uwzględnieniem wytycznych Inspektora nadzoru, Wyżej wymienione dokumenty muszą uzyskać akceptację Dyrektora Szpitala.
10. Jeżeli Wykonawca, którego oferta została wybrana jako najkorzystniejsza, uchyla się od zawarcia umowy w sprawie zamówienia publicznego Zamawiający może dokonać ponownego badania i oceny ofert spośród ofert pozostałych w postępowaniu Wykonawców albo unieważnić postępowanie.

## **XXI. ZABEZPIECZENIE NALEŻYTEGO WYKONANIA UMOWY**

1. Zamawiający wymaga od Wykonawcy, którego oferta zostanie wybrana jako najkorzystniejsza, zabezpieczenia należytego wykonania umowy służącego pokryciu roszczeń z tytułu niewykonania lub nienależytego wykonania umowy. **Zabezpieczenie w kwocie równej 5% ceny ofertowej brutto musi być wniesione przez Wykonawcę przed podpisaniem umowy.**

## Projekt e-Zdrowie w SP ZOZ MSWIA: rozwój nowoczesnych e-usług publicznych dla pacjentów

2. Forma zabezpieczenia należytego wykonania umowy.  
Zabezpieczenie należytego wykonania umowy może być wniesione według wyboru Wykonawcy w jednej lub w kilku następujących formach:
  - 2.1. pieniądzu;
  - 2.2. poręczeniach bankowych lub poręczeniach spółdzielczej kasy oszczędnościowo-kredytowej, z tym że zobowiązanie kasy jest zawsze zobowiązaniem pieniężnym;
  - 2.3. gwarancjach bankowych;
  - 2.4. gwarancjach ubezpieczeniowych;
  - 2.5. poręczeniach udzielanych przez podmioty, o których mowa w art. 6b ust. 5 pkt. 2 ustawy z dnia 9 listopada 2000r. o utworzeniu Polskiej Agencji Rozwoju Przedsiębiorczości.
3. Zamawiający nie wyraża zgody na wniesienie zabezpieczenia w formach określonych art. 450 ust. 2 ustawy Pzp.
4. Zabezpieczenie wnoszone w pieniądzu Wykonawca wpłaci przelewem na następujący rachunek bankowy Zamawiającego, otwarty w PLN:  
**nr 24 1130 1176 0022 2032 7620 0003 w BGK**  
Jeżeli zabezpieczenie wniesiono w pieniądzu, Zamawiający przechowuje je na oprocentowanym rachunku bankowym. Zamawiający zwraca zabezpieczenie wniesione w pieniądzu z odsetkami wynikającymi z umowy rachunku bankowego, na którym było ono przechowywane, pomniejszone o koszt prowadzenia tego rachunku oraz prowizji bankowej za przelew pieniędzy na rachunek bankowy Wykonawcy.
5. W przypadku wniesienia zabezpieczenia należytego wykonania umowy w formie poręczenia lub gwarancji, jeżeli oferta została złożona przez wykonawcę lub wspólnie przez kilku wykonawców, gwarancja musi być złożona w oryginale oraz zawierać następujące informacje:
  - 5.1. nazwę i adres Zamawiającego (Beneficjenta),
  - 5.2. nazwę zadania objętego zabezpieczeniem z tytułu niewykonania lub należytego wykonania umowy,
  - 5.3. nazwę i adres Wykonawcy, a w przypadku złożenia oferty wspólnej wykaz wszystkich wykonawców wspólnie składających ofertę;
  - 5.4. że gwarant zapłaci nieodwołalnie i bezwarunkowo, na pierwsze wezwanie Zamawiającego kwotę zabezpieczenia,
  - 5.5. dokonanie zapłaty w terminie 14 dni roboczych, od otrzymania pierwszego pisemnego żądania zapłaty, właściwie podpisanego pisemnego oświadczenia, że Wykonawca nie wykonał lub nienależycie wykonał swoje zobowiązania wynikające z umowy lub też nie zapłacił kar umownych wynikających z umowy,
  - 5.6. terminy ważności gwarancji i kwoty, jak to wynika z treści ust. 8. niniejszego rozdziału, na okres odpowiedzialności za wykonanie zamówienia oraz na okres odpowiedzialności z tytułu rękojmi,
  - 5.7. spory mogące wyniknąć przy wykonywaniu postanowień gwarancji rozstrzygane będą przez sąd właściwy dla siedziby Zamawiającego,
  - 5.8. gwarancja jest nieprzenośna.
6. Poręczenia bankowe, gwarancje bankowe i ubezpieczeniowe, poręczenia udzielane przez podmioty, o których mowa w art. 6 ust. 3 pkt. 4 lit. b ustawy z dnia 9 listopada 2000 r. o utworzeniu Polskiej Agencji Rozwoju Przedsiębiorczości muszą być ważne do upływu terminu realizacji umowy.
7. Wykonawca w trakcie realizacji umowy może dokonać zmiany formy zabezpieczenia na jedną z form przewidzianych w art. 450 ust. 1 Pzp z zachowaniem ciągłości zabezpieczenia i bez zmniejszenia jego wysokości.
8. Zwrot zabezpieczenia należytego wykonania umowy.  
Zabezpieczenie zostanie zwrócone Wykonawcy po należytych i zgodnym z umową wykonaniu przedmiotu umowy w następujący sposób:
  - 8.1. 70% wartości zabezpieczenia po uznaniu przez Zamawiającego za należyte wykonane tj. podpisaniu protokołu odbioru, w terminie 30 dni,
  - 8.2. 30% wartości zabezpieczenia nie później niż w 15 dniu po upływie okresu rękojmi za wady.
9. Jeżeli zabezpieczenie zostanie wniesione w formie niepieniężnej, wymagany jest aby Wykonawca ustanowił zabezpieczenie w jednym dokumencie gwarancyjnym następująco (zabezpieczenie redukowalne):
  - 9.1. kwota zabezpieczenia ma być podzielona na dwie części:
    - a) pierwsza część w wysokości 70 % kwoty wymienionej w ust. 1. na okres od dnia zawarcia umowy do zakończenia robót, protokolornego odbioru robót,
    - b) druga część w wysokości 30 % kwoty wymienionej w ust. 1. na okres od dnia zawarcia umowy do końca okresu odpowiedzialności Wykonawcy z tytułu rękojmi za wady wykonanych robót tj. odbioru ostatecznego,

## **Projekt e-Zdrowie w SP ZOZ MSWIA: rozwój nowoczesnych e-usług publicznych dla pacjentów**

- 9.2. w przypadku dokonania zmiany terminu wykonania zamówienia, Wykonawca będzie zobowiązany do przedłużenia ważności odpowiednich części zabezpieczenia o okres, o jaki przedłużono termin wykonania zamówienia,
- 9.3. w przypadku niewykonania czynności przewidzianych w pkt. 9.2. Zamawiający będzie uprawniony do zatrzymania należnego Wykonawcy wynagrodzenia do czasu wykonania uzupełnienia ważności jak w pkt. 9.2.
10. W przypadku nieprzedłużenia lub niewniesienia nowego zabezpieczenia najpóźniej na 30 dni przed upływem terminu ważności dotychczasowego zabezpieczenia wniesionego w innej formie niż w pieniądzu, Zamawiający samodzielnie bez konieczności powiadomienia Wykonawcy zmieni formę na zabezpieczenie w pieniądzu, poprzez wypłatę kwoty z dotychczasowego zabezpieczenia.
11. Wypłata, o której mowa w ust. 10. następuje nie później niż w ostatnim dniu ważności dotychczasowego zabezpieczenia.
12. W przypadku nienależytego i niezgodnego z umową wykonania zamówienia zabezpieczenie wraz z powstałymi odsetkami staje się własnością Zamawiającego i będzie wykorzystane do zgodnego z umową wykonania przedmiotu umowy oraz do pokrycia roszczeń z tytułu rękojmi za wykonany przedmiot umowy.

## **XXII. POUCZENIE O ŚRODKACH OCHRONY PRAWNEJ PRZYSŁUGUJĄCYCH WYKONAWCY.**

1. Środki ochrony prawnej określone w niniejszym dziale przysługują wykonawcy, uczestnikowi konkursu oraz innemu podmiotowi, jeżeli ma lub miał interes w uzyskaniu zamówienia lub nagrody w konkursie oraz poniósł lub może ponieść szkodę w wyniku naruszenia przez zamawiającego przepisów ustawy Pzp.
2. Środki ochrony prawnej wobec ogłoszenia wszczynającego postępowanie o udzielenie zamówienia lub ogłoszenia o konkursie oraz dokumentów zamówienia przysługują również organizacjom wpisanym na listę, o której mowa w art. 469 pkt. 15 Pzp oraz Rzecznikowi Małych i Średnich Przedsiębiorców.
3. Odwołanie przysługuje na:
  - 3.1. niezgodną z przepisami ustawy czynność Zamawiającego, podjętą w postępowaniu o udzielenie zamówienia, w tym na projektowane postanowienie umowy;
  - 3.2. zaniechanie czynności w postępowaniu o udzielenie zamówienia do której zamawiający był obowiązany na podstawie ustawy;
4. Odwołanie wnosi się do Prezesa Izby. Odwołujący przekazuje kopię odwołania zamawiającemu przed upływem terminu do wniesienia odwołania w taki sposób, aby mógł on zapoznać się z jego treścią przed upływem tego terminu.
5. Odwołanie wobec treści ogłoszenia lub treści SWZ wnosi się w terminie 5 dni od dnia zamieszczenia ogłoszenia w Biuletynie Zamówień Publicznych lub treści SWZ na stronie internetowej.
6. Odwołanie wnosi się w terminie:
  - 6.1. 5 dni od dnia przekazania informacji o czynności zamawiającego stanowiącej podstawę jego wniesienia, jeżeli informacja została przekazana przy użyciu środków komunikacji elektronicznej,
  - 6.2. 10 dni od dnia przekazania informacji o czynności zamawiającego stanowiącej podstawę jego wniesienia, jeżeli informacja została przekazana w sposób inny niż określony w ust. 1).
7. Odwołanie w przypadkach innych niż określone w ust. 5 i 6 wnosi się w terminie 5 dni od dnia, w którym powzięto lub przy zachowaniu należytej staranności można było powziąć wiadomość o okolicznościach stanowiących podstawę jego wniesienia.
8. Na orzeczenie Izby oraz postanowienie Prezesa Izby, o którym mowa w art. 519 ust. 1 ustawy Pzp, stronom oraz uczestnikom postępowania odwoławczego przysługuje skarga do sądu.
9. W postępowaniu toczącym się wskutek wniesienia skargi stosuje się odpowiednio przepisy ustawy z dnia 17 listopada 1964 r. - Kodeks postępowania cywilnego o apelacji, jeżeli przepisy niniejszego rozdziału nie stanowią inaczej.
10. Skargę wnosi się do Sądu Okręgowego w Warszawie - sądu zamówień publicznych, zwanego dalej "sądem zamówień publicznych".
11. Skargę wnosi się za pośrednictwem Prezesa Izby, w terminie 14 dni od dnia doręczenia orzeczenia Izby lub postanowienia Prezesa Izby, o którym mowa w art. 519 ust. 1 ustawy Pzp., przesyłając jednocześnie jej odpis przeciwnikowi skargi. Złożenie skargi w placówce pocztowej operatora wyznaczonego w rozumieniu ustawy z dnia 23 listopada 2012 r. Prawo pocztowe jest równoznaczne z jej wniesieniem.
12. Prezes Izby przekazuje skargę wraz z aktami postępowania odwoławczego do sądu zamówień w terminie 7 dni od dnia jej otrzymania.

---

**Projekt e-Zdrowie w SP ZOZ MSWiA: rozwój nowoczesnych e-usług publicznych dla pacjentów**

13. Szczegółowe informacje dotyczące środków ochrony prawnej określone są w Dziale IX „Środki ochrony prawnej” Pzp.

### **XXIII. OCHRONA DANYCH OSOBOWYCH - RODO.**

Zgodnie z art. 13 ust. 1 i 2 rozporządzenia Parlamentu Europejskiego i Rady (UE) 2016/679 z dnia 27 kwietnia 2016 r. w sprawie ochrony osób fizycznych w związku z przetwarzaniem danych osobowych i w sprawie swobodnego przepływu takich danych oraz uchylenia dyrektywy 95/46/WE (ogólne rozporządzenie o ochronie danych) (Dz. Urz. UE L 119 z 04.05.2016, str. 1), dalej „RODO”, Zamawiający informuje, że:

1. administratorem Pani/Pana danych osobowych jest Samodzielny Publiczny Zakład Opieki Zdrowotnej Szpital Specjalistyczny MSWiA w Złocieniu, 78-520 Złocieniec, ul. Kańsko 1, reprezentowany przez Dyrektora Szpitala, tel.: +48 94-36-71-222, z którym kontakt możliwy jest pod adresem e-mail: szpitalkansk@pro.onet.pl;
2. inspektorem ochrony danych osobowych w SP ZOZ Szpitalu Specjalistycznym MSWiA w Złocieniu jest Damian Śliwiński, e-mail d.sliwinski@szpitalkansk.pl;
3. Pani/Pana dane osobowe przetwarzane będą na podstawie art. 6 ust. 1 lit. c RODO w celu związanym z niniejszym postępowaniem o udzielenie zamówienia publicznego;
4. odbiorcami Pani/Pana danych osobowych będą osoby lub podmioty, którym udostępniona zostanie dokumentacja postępowania w oparciu o art. 18 i 74 Pzp.
5. Pani/Pana dane osobowe będą przechowywane, zgodnie z art. 97 ust. 1 ustawy Pzp, przez okres 4 lat od dnia zakończenia postępowania o udzielenie zamówienia, nie krótszy jednak niż cały czas trwania umowy.
6. obowiązek podania przez Panią/Pana danych osobowych bezpośrednio Pani/Pana dotyczących jest wymogiem ustawowym określonym w przepisach ustawy Pzp, związanym z udziałem w postępowaniu o udzielenie zamówienia publicznego; konsekwencje niepodania określonych danych wynikają z ustawy Pzp;
7. w odniesieniu do Pani/Pana danych osobowych decyzje nie będą podejmowane w sposób zautomatyzowany, stosowanie do art. 22 RODO;
8. posiada Pani/Pan:
  - na podstawie art. 15 RODO prawo dostępu do danych osobowych Pani/Pana dotyczących;
  - na podstawie art. 16 RODO prawo do sprostowania Pani/Pana danych osobowych (skorzystanie z prawa do sprostowania nie może skutkować zmianą wyniku postępowania o udzielenie zamówienia publicznego ani zmianą postanowień umowy w zakresie niezgodnym z ustawą Pzp oraz nie może naruszać integralności protokołu oraz jego załączników);
  - na podstawie art. 18 RODO prawo żądania od administratora ograniczenia przetwarzania danych osobowych z zastrzeżeniem przypadków, o których mowa w art. 18 ust. 2 RODO (prawo do ograniczenia przetwarzania nie ma zastosowania w odniesieniu do przechowywania, w celu zapewnienia korzystania ze środków ochrony prawnej lub w celu ochrony praw innej osoby fizycznej lub prawnej, lub z uwagi na ważne względy interesu publicznego Unii Europejskiej lub państwa członkowskiego);
  - prawo do wniesienia skargi do Prezesa Urzędu Ochrony Danych Osobowych, gdy uzna Pani/Pan, że przetwarzanie danych osobowych Pani/Pana dotyczących narusza przepisy RODO;
9. nie przysługuje Pani/Panu:
  - w związku z art. 17 ust. 3 lit. b, d lub e RODO prawo do usunięcia danych osobowych;
  - prawo do przeniesienia danych osobowych, o którym mowa w art. 20 RODO;
  - na podstawie art. 21 RODO prawo sprzeciwu, wobec przetwarzania danych osobowych, gdyż podstawą prawną przetwarzania Pani/Pana danych osobowych jest art. 6 ust. 1 lit. c RODO.
10. W przypadku dojścia do zawarcia umowy dane osobowe osób fizycznych, w szczególności osób reprezentujących oraz wskazanych do kontaktu, związanych z wykonaniem umowy, pozyskane bezpośrednio lub pośrednio, będą przetwarzane przez Strony umowy w celu i okresie jej realizacji, a także w celach związanych z rozliczaniem umowy, celach archiwalnych oraz ustalenia i dochodzenia ewentualnych roszczeń w okresie przewidzianym przepisami prawa, na podstawie i w związku z realizacją obowiązków nałożonych na administratora danych przez te przepisy. Dane te nie będą przedmiotem sprzedaży i udostępniania podmiotom zewnętrznym, z wyjątkiem przypadków przewidzianych przepisami prawa, nie będą również przekazywane do państw trzecich i organizacji międzynarodowych. Mogą one zostać przekazane podmiotom współpracującym w Uniwersytecie w oparciu o umowy powierzenia zawarte zgodnie z 28 RODO, m.in. w związku ze wsparciem w zakresie IT, czy obsługą korespondencji. W pozostałym zakresie zasady i sposób postępowania z danymi został opisany powyżej.

---

**Projekt e-Zdrowie w SP ZOZ MSWIA: rozwój nowoczesnych e-usług publicznych dla pacjentów**

11. Administrator danych zobowiązuje Wykonawcę do poinformowania o zasadach i sposobie przetwarzania danych wszystkie osoby fizyczne zaangażowane w realizację umowy.
12. W przypadku, gdy wykonanie obowiązku, o którym mowa w art. 15 ust. 1 – 3 RODO, wymagałoby niewspółmiernie dużego wysiłku, Zamawiający może żądać od osoby, której dane dotyczą wskazania dodatkowych informacji mających na celu sprecyzowanie żądania, w szczególności podania daty lub nazwy postępowania o udzielenie zamówienia publicznego. Wystąpienie z żądaniem, o którym mowa w art. 18 ust. 1 RODO nie ogranicza przetwarzania danych osobowych do czasu zakończenia niniejszego postępowania.

#### **XXIV. WYKAZ ZAŁĄCZNIKÓW DO SWZ**

- Załącznik Nr 1 – wzór formularza ofertowego,
- Załącznik Nr 2 – Opis przedmiotu zamówienia – Program Funkcjonalno-Użytkowy oraz
- Załącznik nr 2a – Plany,
- Załącznik Nr 3 – wzór oświadczenia o spełnianiu warunków udziału w postępowaniu,
- Załącznik Nr 4 – wzór oświadczenia o braku podstaw do wykluczenia z postępowania,
- Załącznik Nr 4a – wzór oświadczenia dotyczącego podmiotów i podwykonawców,
- Załącznik Nr 5 – wzór zobowiązania podmiotu udostępniającego swoje zasoby dla Wykonawcy,
- Załącznik Nr 6 – wzór wykazu wykonanych robót budowlanych,
- Załącznik Nr 7 – wzór wykazu osób,
- Załącznik Nr 8 – wzór oświadczenia wykonawców wspólnie ubiegających się o udzielenie zamówienia,
- Załącznik Nr 9 – projekt umowy.



**Projekt e-Zdrowie w SP ZOZ MSWIA: rozwój nowoczesnych e-usług publicznych dla pacjentów**

Załącznik Nr 1 do SWZ

**FORMULARZ OFERTOWY**

**Przedmiot zamówienia:**

**„Modernizacja pomieszczeń serwerowni Szpitala”**

znak: 3/ZAM/2021

**Ja/ My\*:**

**Dane dotyczące Wykonawcy/Wykonawców w przypadku oferty wspólnej<sup>1</sup>:**

L.p.	Pełna nazwa(y) Wykonawcy(ów) NIP, REGON	Adres(y) Wykonawcy(ów) (siedziba)	Numer telefonu i faksu e-mail	Rejestr <sup>2</sup>
1.				<i>Podmiot wpisany do rejestru przedsiębiorców w Sądzie Rejonowym .....</i> <i>\.... Wydział Gospodarczy KRS pod numerem .....</i> <i>Podmiot wpisany do CEIDG RP</i>
2.				<i>Podmiot wpisany do rejestru przedsiębiorców w Sądzie Rejonowym .....</i> <i>\.... Wydział Gospodarczy KRS pod numerem .....</i> <i>Podmiot wpisany do CEIDG RP</i>

**Osoba umocowana (uprawniona) do reprezentowania Wykonawcy:**

Imię i nazwisko		
Adres, na który będzie przekazywana wszelka korespondencja		
Numer	REGON:	NIP:
Nr telefonu		
Nr faksu		
Adres e-mail		
Podstawa umocowania do reprezentowania Wykonawcy (np. pełnomocnictwo lub inny dokument) oraz zakres reprezentacji		

<sup>1</sup>W przypadku podmiotów ubiegających się wspólnie o udzielenie zamówienia należy podać wymagane informacje w zakresie każdego podmiotu; w punkcie 2 dotyczy wskazania nazwy Lidera podmiotów wspólnie ubiegających się o zamówienie lub osoby do kontaktu w przypadku jednego Wykonawcy ubiegającego się o zamówienie.

<sup>2</sup>Niewłaściwe skreślić.



**Projekt e-Zdrowie w SP ZOZ MSWiA: rozwój nowoczesnych e-usług publicznych dla pacjentów**

**Przedstawiciel Wykonawcy do kontaktu w sprawie zamówienia:**

Imię i nazwisko	
Nr telefonu	
Nr faksu	
Adres e-mail	

**UWAGA:**

Jeżeli oferta jest składana wspólnie należy dołączyć pełnomocnictwo do reprezentacji podpisane przez wszystkich Partnerów.

**Składam/y ofertę w niniejszym postępowaniu i oferujemy**

1. Wykonanie przedmiotu zamówienia dla SP ZOZ Szpital Specjalistyczny MSWiA w Złocińcu, w zakresie określonym przez Zamawiającego w specyfikacji warunków zamówienia:

1. Cena			
	CENA NETTO	VAT	CENA BRUTTO
Rozbudowa budynku byłego magazynu z przeznaczeniem na pomieszczenia na pracownię terapii zajęciowej – I etap			
<b>SŁOWNIE CENA BRUTTO:</b> .....			<b>ZŁ</b>
2. Okres gwarancji na wykonane roboty, materiały i zamontowane urządzenia			
Na wykonany przedmiot zamówienia udzielam gwarancji na okres ..... miesięcy licząc od daty podpisania protokołu odbioru końcowego (minimum 36 miesięcy),			
<i>Minimalny okres gwarancji wymagany przez Zamawiającego nie może być krótszy niż 36 miesięcy licząc od dnia podpisania protokołu końcowego odbioru robót, a maksymalny okres gwarancji nie dłuższy niż 60 miesięcy licząc od dnia podpisania protokołu odbioru robót. Zaoferowanie dłuższego okresu gwarancji niż 60 miesięcy liczone będzie, jak dla 60 miesięcy. W przypadku, kiedy Wykonawca w formularzu ofertowym wpisze okres gwarancji krótszy niż 36 miesięcy, Zamawiający odrzuci ofertę Wykonawcy jako niezgodną z treścią SIWZ.</i>			
3. Okres skrócenia terminu zakończenia robót			
Zamierzam skrócić wykonywanie przedmiotu zamówienia o ..... dni			
<i>Jeżeli wykonawca nie zaoferuje skrócenia terminu zakończenia wykonywania przedmiotu zamówienia, otrzyma za to kryterium 0 pkt. Zaoferowanie okresu skrócenia terminu zakończenia wykonywania przedmiotu zamówienia o okres dłuższy niż 30 dni liczone będzie, jak dla skrócenia okresu 30 dni. Jeżeli wykonawca zaoferuje skrócenie terminu zakończenia wykonywania przedmiotu zamówienia i go nie dotrzyma, Zamawiający będzie naliczał kary umowne za każdy dzień opóźnienia w wysokości 0,66% wartości wynagrodzenia netto za każdy dzień opóźnienia.</i>			

**Projekt e-Zdrowie w SP ZOZ MSWIA: rozwój nowoczesnych e-usług publicznych dla pacjentów**

**2. Wykonawca jest\*:**

- mikro przedsiębiorstwem,
- małym przedsiębiorstwem,
- średnim przedsiębiorstwem.

Uwaga:

Przez Mikro przedsiębiorstwo rozumie się: przedsiębiorstwo, które zatrudnia mniej niż 10 osób i którego roczny obrót lub roczna suma bilansowa nie przekracza 2 milionów EUR.

Przez Małe przedsiębiorstwo rozumie się: przedsiębiorstwo, które zatrudnia mniej niż 50 osób i którego roczny obrót lub roczna suma bilansowa nie przekracza 10 milionów EUR.

Przez Średnie przedsiębiorstwa rozumie się: przedsiębiorstwa, które nie są mikro przedsiębiorstwami ani małymi przedsiębiorstwami i które zatrudniają mniej niż 250 osób i których roczny obrót nie przekracza 50 milionów EUR lub roczna suma bilansowa nie przekracza 43 milionów EUR.

Powyższe informacje są wymagane wyłącznie do celów statystycznych

**3. Korzystanie z podmiotów udostępniających swoje zasoby.**

- TAK\*
- NIE\*

Oświadczam/y, że w celu wykazania spełniania warunków udziału w postępowaniu, o których mowa w rozdz. VII specyfikacji warunków zamówienia polegać będę/będziemy\* na zdolnościach technicznych\* lub zawodowych\* lub sytuacji finansowej lub ekonomicznej\* innych podmiotów, niezależnie od charakteru prawnego łączących nas z nimi stosunków prawnych w następującym zakresie:

- 1) warunek udziału w postępowaniu:

.....  
nazwa i adres podmiotu udostępniającego:

.....  
.....  
.....  
**Podmiot udostępniający będzie wykonywał w realizacji przedmiotu zamówienia następujące roboty budowlane\*/ usługi \***

.....  
.....

\*jeżeli nie dotyczy należy obowiązkowo skreślić

**Projekt e-Zdrowie w SP ZOZ MSWIA: rozwój nowoczesnych e-usług publicznych dla pacjentów**

2) warunek udziału w postępowaniu:

.....

nazwa i adres podmiotu udostępniającego:

.....  
.....  
.....

**Podmiot udostępniający będzie wykonywał w realizacji przedmiotu zamówienia następujące roboty budowlane\*/ usługi \***

.....  
.....

UWAGA:

**Do oferty należy załączyć (od każdego podmiotu udostępniającego) zobowiązanie podmiotu udostępniającego swoje zasoby wg wzoru załącznika Nr 5 do SWZ**

**4. Podwykonawcy<sup>3</sup>**

Oświadczam(y), że zamówienie wykonamy:

- a) samodzielnie\*
- b) przy udziale podwykonawców\* zawierając z nimi stosowne umowy w formie pisemnej pod rygorem nieważności

**Części zamówienia, której wykonanie zamierzamy powierzyć podwykonawcy:**

L.p.	Rodzaj i zakres robót powierzanych podwykonawcy (opisać rodzaj i zakres robót)	Nazwa i adres podwykonawcy (jeżeli jest znany)
1.		
2.		

**5. Oświadczenia.**

Oświadczam/y, że:

- 1) niżej wymienione dokumenty składające się na ofertę nie mogą być ogólnie udostępnione

.....  
.....  
.....  
.....  
.....

**Udokumentowanie zasadności zastrzeżenia tajemnicy przedsiębiorstwa przedkładam jako załącznik do oferty.**

- 2) w cenie ofertowej zostały uwzględnione wszystkie koszty niezbędne do wykonania zamówienia z należytą starannością i zgodnie z wymaganiami określonymi przez Zamawiającego,
- 3) termin płatności: 30 dni.,

\* niepotrzebne skreślić

<sup>3</sup>Nieuzupełnienie treści oświadczenia stanowi podstawę przyjęcia przez Zamawiającego, iż Wykonawca wykona zamówienie samodzielnie

---

**Projekt e-Zdrowie w SP ZOZ MSWIA: rozwój nowoczesnych e-usług publicznych dla pacjentów**

- 4) uważamy się związani niniejszą ofertą przez czas wskazany w Specyfikacji warunków zamówienia.
- 5) zapoznaliśmy się ze Specyfikacją Warunków Zamówienia, w szczególności z opisem przedmiotu zamówienia oraz projektem umowy wraz z wyjaśnieniami i modyfikacjami i przyjmujemy/my te dokumenty bez zastrzeżeń.
- 6) akceptujemy projekt umowy i w razie wybrania naszej oferty zobowiązujemy się do podpisania umowy na warunkach zawartych w Specyfikacji Warunków Zamówienia, w miejscu i terminie wskazanym przez Zamawiającego oraz zabezpieczyć umowę w sprawie zamówienia publicznego zgodnie z treścią SWZ.
- 7) uzyskaliśmy wszelkie niezbędne informacje do przygotowania i złożenia oferty oraz wykonania zamówienia.
- 8) nie uczestniczymy jako Wykonawca w jakiegokolwiek innej ofercie złożonej w celu uzyskania niniejszego zamówienia.
- 9) wypełniłem obowiązki informacyjne przewidziane w art. 13 lub art. 14 RODO wobec osób fizycznych, od których dane osobowe bezpośrednio lub pośrednio pozyskałem w celu ubiegania się o udzielenie zamówienia publicznego w niniejszym postępowaniu.<sup>4</sup>
- 10) Wyrażam zgodę na przetwarzanie moich danych osobowych na potrzeby przeprowadzenia niniejszego postępowania.

**6. Dokumenty składane do oferty**

Załącznikami do niniejszego formularza stanowiącymi integralną część oferty są:

- 1) Oświadczenie wykonawcy o spełnianiu warunków udziału w postępowaniu
- 2) Oświadczenie wykonawcy o braku podstaw do wykluczenia z postępowania
- 3) Oświadczenie wykonawcy o braku podstaw do wykluczenia z postępowania dotyczące podwykonawców lub podmiotów udostępniających swoje zasoby
- 4) Pełnomocnictwo do reprezentowania wykonawcy (jeżeli występuje)
- 5) Zobowiązania podmiotów udostępniających swoje zasoby dla wykonawcy ..... szt (jeżeli występuje)
- 6) Inne dokumenty: ..... (wymienić)

**7. Inne informacje Wykonawcy.**

.....  
.....  
.....  
.....

**Oferta została złożona na ..... kolejno ponumerowanych kartkach.**

---

<sup>4</sup>W przypadku gdy wykonawca nie przekazuje danych osobowych innych niż bezpośrednio jego dotyczących lub zachodzi wyłączenie stosowania obowiązku informacyjnego, stosownie do art. 13 ust. 4 lub art. 14 ust. 5 RODO treści oświadczenia wykonawca nie składa (usunięcie treści oświadczenia np. przez jego wykreślenie).



## Załącznik Nr 2 do SWZ

Program funkcjonalno – użytkowy.	
Temat:	<b>Budowa nowoczesnej platformy gromadzenia i analizy danych dla potrzeb Samodzielnego Publicznego Zakładu Opieki Zdrowotnej, Szpital Specjalistyczny MSWiA w Złocieńcu</b>
Lokalizacja:	ul. Kańsko 1, 78-520 Złoceniec
Kod CPV:	71221000-6 - Usługi architektoniczne w zakresie obiektów budowlanych. 45400000-1 - Roboty wykończeniowe w zakresie obiektów budowlanych. 45310000-3 - Roboty instalacyjne elektryczne. 45311100-0 - Roboty w zakresie okablowania oraz instalacji elektrycznych. 45232460-4 - Roboty sanitarne. 45332400-7 - Roboty instalacyjne z zakresu urządzeń sanitarnych. 45343000-3 - Roboty instalacyjne przeciwpożarowe.
Inwestor:	SAMODZIELNY PUBLICZNY ZAKŁAD OPIEKI ZDROWOTNEJ SZPITAL SPECJALISTYCZNY MSWiA W ZŁOCIĘNCU
Autor opracowania:	Piotr Murzyn
Data opracowania:	Kwiecień, 2021 r.



## Spis treści:

1. Strona tytułowa.
  - 1.1. Nazwa zamówienia.
  - 1.2. Adres obiektu.
  - 1.3. Nazwa i kod robót.
  - 1.4. Zamawiający.
  - 1.5. Autor opracowania.

## I. Część opisowa.

1. Przedmiot opracowania.
2. Podstawa opracowania programu funkcjonalno – użytkowego.
  - 2.1. Podstawa formalna opracowania.
  - 2.2. Podstawa prawna opracowania.
  - 2.3. Literatura.
3. Opis ogólny przedmiotu zamówienia.
  - 3.1. Charakterystyczne parametry określające wielkość obiektu i jego aktualny stan techniczno – użytkowy.
    - 3.1.1. Obszar opracowania.
    - 3.1.2. Ogólna charakterystyka użytkowników
    - 3.1.3. Opis techniczny budynku.
      - 3.1.3.1. Charakterystyczne parametry techniczne budynku.
      - 3.1.3.2. Konstrukcja i wyposażenie instalacyjne budynku.
    - 3.1.4. Aktualny stan techniczny elementów budynku przeznaczonych do modernizacji.
  - 3.2. Wymagane uwarunkowania wykonania przedmiotu zamówienia oraz zakres robót budowlanych.
  - 3.3. Ogólne właściwości funkcjonalno – użytkowe.
  - 3.4. Szczegółowe właściwości funkcjonalno – użytkowe.
  - 3.5. Dokumentacja projektowa – wymagania ogólne.
  - 3.6. Dokumentacja projektowa – wymagania szczegółowe:
  - 3.7. Dokumentacja projektowa – warunki wykonania i odbioru dokumentacji.
  - 3.8. Roboty budowlane – wymagania ogólne.
  - 3.9. Roboty budowlane – wymagania szczegółowe.
  - 3.10. Kontrola jakości robót budowlanych.
  - 3.11. Obmiar robót.
  - 3.12. Możliwe do wystąpienia utrudnienia w wykonywaniu prac.
  - 3.13. Wymagania dotyczące materiałów
  - 3.14. Sprzęt
  - 3.15. Transport
  - 3.16. Odbiór końcowy





## II. Część informacyjna.

1. Dokumenty potwierdzające zgodność zamierzenia budowlanego z wymaganiami wynikającymi z odrębnych przepisów.
2. Prawo Zamawiającego do dysponowania nieruchomością na cele budowlane.
3. Przepisy prawne i normy związane z projektowaniem i wykonaniem zamierzenia budowlanego.
4. Inne posiadane przez Szpital informacje i dokumenty niezbędne do zaprojektowania robót budowlanych.



Fundusze  
Europejskie  
Polska Cyfrowa



Rzeczpospolita  
Polska

Unia Europejska  
Europejski Fundusz  
Rozwoju Regionalnego





## **1. Strona tytułowa.**

### **1.1. Nazwa zamówienia.**

Niniejszy program funkcjonalno – użytkowy opracowany został dla zadania: budowa nowoczesnej platformy gromadzenia i analizy danych na potrzeby leczenia na oddziałach Samodzielnego Zakładu Opieki Zdrowotnej Samodzielnego Szpitala Specjalistycznego MSWiA w Złocieńcu.

### **1.2. Adres obiektu.**

ul. Kańsko 1, 78-520 Złocieniec.

### **1.3. Nazwa i kod robót.**

- 74220000-6 - Usługi architektoniczne w zakresie obiektów budowlanych.
- 45400000-1 - Roboty wykończeniowe w zakresie obiektów budowlanych.
- 45310000-3 - Roboty instalacyjne elektryczne.
- 45311100-0 - Roboty w zakresie okablowania oraz instalacji elektrycznych.
- 45232460-4 - Roboty sanitarne.
- 45332400-7 - Roboty instalacyjne z zakresu urządzeń sanitarnych.
- 45343000-3 - Roboty instalacyjne przeciwpożarowe.

### **1.4. Zamawiający.**

Samodzielny Zakład Opieki Zdrowotnej Szpital Specjalistyczny MSWiA w Złocieńcu ul. Kańsko 1, 78-520 Złocieniec.

### **1.5. Autor opracowania.**

- mgr inż. Piotr Murzyn







## I. Część opisowa.

### 1. Przedmiot opracowania.

Celem opracowania jest przebudowywanie, wyremontowanie i dostosowywanie, na potrzeby niniejszego zadania, istniejących pomieszczeń serwerowni zlokalizowanych na 2 piętrze głównego budynku szpitala – serwerownia główna oraz w podpiwniczeniu budynku leczenia zaburzeń nerwicowych – serwerownia zapasowa. Roboty budowlane objęte zakresem dotyczą także budowy połączenia światłowodowego pomiędzy serwerowniami.



Budynek główny oraz leczenia zaburzeń nerwicowych nie są ze sobą połączone, dlatego też jest wymagane stworzenie połączenia dla potrzeb niniejszego projektu.





## 2. Podstawa opracowania programu funkcjonalno – użytkowego.

### 2.1. Podstawa formalna opracowania.

Podstawę formalną opracowania programu funkcjonalno – użytkowego stanowi:

- archiwalna dokumentacja techniczna;
- dokumentacja wieczysto – księgowa nieruchomości;
- wytyczne Zamawiającego odnoszące się do wymagań funkcjonalno – przestrzennych pomieszczeń;
- istniejący układ funkcjonalno – przestrzenny pomieszczeń przeznaczonych na serwerownie;
- Książka Obiektu Budowlanego wraz z Protokołami okresowej kontroli stanu technicznego konstrukcyjno – budowlanego budynku.

### 2.2. Podstawa prawna opracowania.

- Ustawa z dnia 7 lipca 1994 r. Prawo budowlane (t. j.: Dz. U. z 2019 r. poz. 1186);
- Rozporządzenie Ministra Infrastruktury i Rozwoju z dnia 12 kwietnia 2002 r. w sprawie warunków technicznych, jakim powinny odpowiadać budynki i ich usytuowanie (Dz. U. 2019 r. poz. 1065);
- Rozporządzenie Ministra Infrastruktury z dnia 2 września 2004 roku w sprawie szczegółowego zakresu i formy dokumentacji projektowej, specyfikacji technicznych wykonania i odbioru robót budowlanych oraz programu funkcjonalno – użytkowego (t. j.: Dz. U. z 2013 r., poz. 1129 ze zm.);
- Rozporządzenie Ministra Spraw Wewnętrznych i Administracji z dnia 7 czerwca 2010 r. w sprawie ochrony przeciwpożarowej budynków, innych obiektów budowlanych i terenów (DZ. U. nr 109, poz. 719 ze zm.);
- Ustawa z dnia 16 kwietnia 2004 r. o wyrobach budowlanych (t. j.: Dz. U. z 2019 r., poz. 266 ze zm.);
- Rozporządzenie Ministra Pracy i Polityki Socjalnej z dnia 26 września 1997 r. w sprawie ogólnych przepisów bezpieczeństwa i higieny pracy (t. j. : Dz. U. z 2003 r. nr 169, poz. 1650 ze zm.);
- obowiązujące Polskie Normy i Warunki Techniczne.





### 3. Opis ogólny przedmiotu zamówienia.

Przedmiotem zamówienia jest opracowanie dokumentacji projektowej oraz wykonanie robót budowlanych polegających na adaptacji pomieszczeń znajdujących się na 2 piętrze głównego budynku Szpitala oraz w podpiwniczeniu budynku oddziału leczenia zaburzeń nerwicowych na pomieszczenia serwerowni głównej i zapasowej (dalej zwanych „robotami” lub „zadaniem inwestycyjnym”) w ramach projektu pt. „Budowa nowoczesnej platformy gromadzenia i analizy danych dla potrzeb Samodzielnego Publicznego Zakładu Opieki Zdrowotnej, Szpital Specjalistyczny MSWiA w Złocięcu”

Na poniższych rysunkach wskazano lokalizację pomieszczeń serwerowni w obu budynkach.

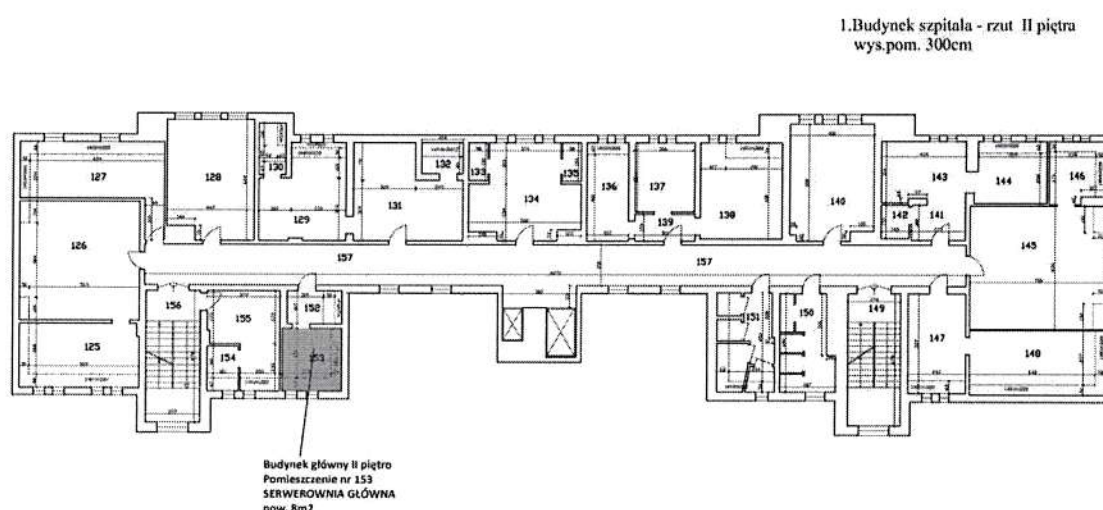



2. Budynek szpitala  
oddz. nerwic - rzut piwnic  
wys.pom. 240-248cm

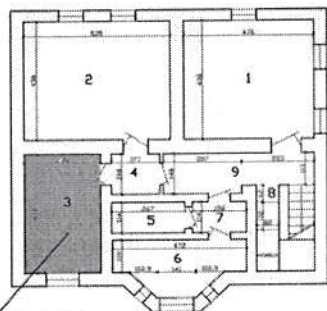

Bud. Oddziału LZN - Piwnica  
pomieszczenie nr 3  
SERWEROWNIA ZAPASOWA  
powierzchnia - 12,2 m<sup>2</sup>

Objęte przebudową pomieszczenia w chwili obecnej nie są użytkowane.

W ramach realizacji zamówienia Wykonawca zobowiązany będzie do:

1. Wykonania dokumentacji projektowej modernizacji pomieszczenia Serwerowni Głównej i Zapasowej w zakresie projektu budowlanego, wykonawczego oraz Specyfikacji Technicznych Wykonania i Odbioru Robót.
2. Wykonania prac adaptacyjnych i instalacyjnych zgodnie z uprzednio wykonaną i zatwierdzoną przez Zamawiającego dokumentacją projektową.
3. Przeprowadzenia niezbędnych prób i testów potwierdzających sprawność instalacji oraz poprawności wykonania robót.
4. Uzyskanie wszelkich niezbędnych zezwoleń i zgłoszeń umożliwiających rozpoczęcie wykonywania robót budowlanych, jak i użytkowanie wykonanej Serwerowni Zapasowej.

Zamawiający zaznacza, że docelowo należy zaprojektować przebudowę i adaptację pomieszczenia serwerowni w lokalizacjach zaproponowanych powyżej. Koncepcja ma na celu przedstawienie pomieszczeń, którymi dysponuje Zamawiający na realizację przedmiotowego zadania. Docelowy kształt i zakres dokumentacji projektowej w dużej mierze zależą będzie od uzgodnień z zewnętrznymi instytucjami opiniującymi, w szczególności w zakresie przeciwpożarowym. Uzgodnienia te mogą zmienić zakres projektu, co należy przewidzieć na etapie składania ofert. Zamawiający zastrzega sobie możliwość wprowadzania zmian do przedstawionego układu funkcjonalnego na etapie projektowania.





Przedmiotowe zamówienie realizowane będzie w dwóch etapach:

### **Zakres Etapu I:**

Przedmiotem zamówienia jest opracowanie dokumentacji projektowej stanowiącej podstawę adaptacji i remontu pomieszczenia serwerowni wraz z przyległym pokojem lekarskim zgodnie z wymaganiami Zamawiającego.

**Zamawiający informuje, że docelowy zakres dokumentacji projektowej będzie wymagał uzyskania decyzji o pozwoleniu na budowę.**

Dokumentacja projektowa powinna zawierać w szczególności:

- projekt budowlany;
- projekt wykonawczy, w tym projekty wykonawcze branżowe, wszystkich wymaganych instalacji wraz z SIWZ, w szczególności projekty:
  - konstrukcyjne i ogólnobudowlane;
  - ekspertyzy techniczne nośności stropu ze względu na zmianę obciążenia;
  - rozwiązania konstrukcyjne pozwalające na prawidłowe posadowienie urządzeń;
  - elektryczne (oświetlenia podstawowego i awaryjnego, instalacje gniazd wtyczkowych ogólnego przeznaczenia i gwarantowanych, instalacje ogniochronne). Zamawiający wymaga wykonania rozdzielni wyłącznic na potrzeby serwerowni;
  - wodno – kanalizacyjne;
  - teletechniczne i informatyczne (światłowód łączący serwerownię zapasową z serwerownią główną, podłączenia dobranych urządzeń do sieci teleinformatycznej);
  - systemu gaszenia pożaru wraz z systemem sygnalizacji pożaru;
  - systemu sygnalizacji włamania i napadu wraz z systemem kontroli dostępu;
  - wszelkich instalacji zasilających dobrane urządzenia;
  - oraz wszelkie pozostałe instalacje niezbędne dla prawidłowego zrealizowania przedmiotu zamówienia.
- harmonogram realizacji prac budowlanych i instalacyjnych;
- uzyskanie wszelkich niezbędnych sprawdzeń dokumentacji projektowej przez zewnętrzne jednostki opiniujące (w tym rzeczoznawcy do spraw zabezpieczeń przeciwpożarowych);
- oświadczenie autorów, iż dokument przygotowany został zgodnie z Rozporządzeniem Ministra Infrastruktury z dnia 2 września 2004 r. w sprawie szczegółowego zakresu i formy dokumentacji projektowej, specyfikacji technicznych wykonania i odbioru robót budowlanych oraz programu funkcjonalno-użytkowego i zawiera wszystkie dane oraz informacje wymagane ww. Rozporządzeniem;
- uzyskanie pozwolenia na budowę.





- Uzyskaniu pozwolenia na prowadzenie prac wydanego przez Zachodniopomorskiego Wojewódzkiego Konserwatora Zabytków w Szczecinie.

Dokumentacja projektowa musi być opracowana kompleksowo dla całości inwestycji, co jest niezbędne dla uzyskania właściwych uzgodnień. Musi ona zawierać projekt wszystkich branż niezbędnych do zaadaptowania pomieszczenia serwerowni, nawet takich które nie są obecnie zawarte w koncepcji, ale zostaną wymuszone na etapie uzgadniania dokumentacji.

### **Zakres Etapu II:**

- wykonanie wszelkich zaprojektowanych robót w ramach prac adaptacyjnych i remontowych objętych przedmiotem zamówienia;
- demontaż istniejących urządzeń np. urządzeń sanitarnych, urządzeń grzewczych, itp. oraz wyburzenie istniejącej ściany działowej;
- wykonanie prac budowlanych wraz z montażem drzwi przeciwpożarowych i antywłamaniowych oraz wykonaniem podłogi podniesionej;
- wykonanie prac instalacyjnych w pomieszczeniu serwerowni: wydzielonego obwodu zasilania, systemu sygnalizacji alarmu i włamania zintegrowanego z systemem kontroli dostępu, szafy serwerowej, montaż stałego urządzenia gaśniczego wraz z centralą automatycznego gaszenia, szaf serwerowych;
- wykonanie prac instalacyjnych poza pomieszczeniem serwerowni: koryt i przewiertów kablowych – w zakresie niezbędnym do położenia światłowodu pomiędzy serwerownią zapasową a główną;
- przeprowadzenie wszelkich testów, pomiarów, sprawdzeń i uruchomień potwierdzonych protokołem oraz uzyskanie wszelkich pozwoleń umożliwiających pełne użytkowanie pracowni i urządzeń (np. PINB w zakresie pozwolenia na budowę)
- przekazanie kompletnej dokumentacji powykonawczej.

### **3.1. Charakterystyczne parametry określające wielkość obiektu i jego aktualny stan techniczno – użytkowy.**

#### **3.1.1. Obszar opracowania.**

Budynek główny oraz budynek leczenia zaburzeń nerwicowych stanowią część Samodzielnego Publicznego Zakładu Opieki Zdrowotnej, Szpitala Specjalistycznego MSWiA w Złocięncu. Istniejące pomieszczenia przeznaczone.

Zakres inwestycji i jej lokalizacja w obrębie Szpitala został przedstawiony na rysunkach w punkcie 3. Zakres prac całkowicie zamyka się w obrębie obiektu i nie ingeruje w zagospodarowanie zewnętrzne terenu.





### 3.1.2. Ogólna charakterystyka użytkowników

Użytkownikami obiektu są:

- pacjenci Szpitala;
- pracownicy Szpitala

Zadanie inwestycyjne nie wpłynie w jakikolwiek sposób na ciągłość użytkowania i korzystania z obiektu. Budynek będzie pełnił nieprzerwanie funkcje medyczną, naukową i szkoleniową a wyłączenia czasowe z eksploatacji będą dotyczyły jedynie pomieszczeń, w których prowadzone będą prace adaptacyjne.

Protokoły kontroli stanu konstrukcyjno – budowlanego obiektu określają stan budynków jako dobry i zdadne do dalszej eksploatacji. W budynkach nie występują strefy i pomieszczenia zagrożonych wybuchem. Budynki posiadają wykonaną instalację czujek ppoż. oraz chronione są instalacją odgromową.

### 3.2. Wymagane uwarunkowania wykonania przedmiotu zamówienia oraz zakres robót budowlanych.

Podstawowe wymagane uwarunkowania to oczyszczenie wskazanych pomieszczeń serwerowni głównej i zapasowej, przyległego pokoju socjalnego do pomieszczenia serwerowni głównej oraz przygotowanie pomieszczeń pod prace adaptacyjne, w tym deinstalacja sprzętu zastanego w pomieszczeniach serwerowni np. urządzeń sanitarnych itp. oraz rozebranie ściany działowej. Pomieszczenia zostaną przygotowane do montażu w szczególności:

- wydzielonego obwodu zasilania;
- systemu sygnalizacji alarmu i włamania zintegrowanego z systemem kontroli dostępu;
- szaf serwerowych;
- koryt i przewiertów kablowych – w zakresie niezbędnym do położenia światłowodu pomiędzy serwerownią zapasową a główną;
- montażu stałego urządzenia gaśniczego wraz z centralą automatycznego gaszenia, szaf serwerowych.

Roboty budowlane powinny być przeprowadzone w sposób nie zakłócający normalnej pracy podmiotu leczniczego. Kanały kablowe mają zostać zabezpieczone pod kątem PPOŻ. Szaf rack mają zostać umiejscowione w sposób nieutrudniający do nich dostępu oraz w miejscach dostępu do zbiorczych koryt kablowych.





W ramach adaptacji pomieszczeń Serwerowni Głównej oraz Zapasowej przewidziano:

1. Roboty budowlane obejmujące:
  - a. zabezpieczenie dostępu do pomieszczenia przez okna poprzez instalację folii antywłamaniowej i krat dla serwerowni zapasowej.
  - b. dostawę drzwi antywłamaniowych i przeciwpożarowych (szerokość min. 90 cm);
  - c. usunięcie wszelkich urządzeń wodno-sanitarnych lub ich zabezpieczenie;
  - d. naprawę tynków i malowanie pomieszczenia.
2. Roboty elektryczne obejmujące:
  - a. podłączenia urządzeń serwerowni do wykonane rozdzielni wyłączni na potrzeby serwerowni, przy wykorzystaniu obecnego, dwutorowego zasilania. Zamawiający informuje, że obliczeniowe zapotrzebowanie na energię elektryczną każdej z szaf to 16 kW, do czego należy doliczyć zapotrzebowania pozostałych urządzeń;
  - b. montaż centrali alarmowej wraz z podsystemem kontroli dostępu;
  - c. montaż stałego urządzenia gaśniczego wraz z centralą automatycznego gaszenia, pełniąca również rolę systemu alarmu pożaru;
  - d. montaż szaf teletechnicznych serwerowych o łącznej pojemności urządzeń minimum 42U. **Ilość szaf należy dobrać ze względu na obciążalność stropu;**
  - e. montaż klimatyzacji
  - f. położenie światłowodu pomiędzy pomieszczeniem serwerowni zapasowej a serwerowni głównej;
  - g. montaż korytek i drabinek kablowych.

### 3.3. Ogólne właściwości funkcjonalno – użytkowe.

Pomieszczenie Serwerowni powinno zostać wykonane zgodnie z Rozporządzeniem Parlamentu Europejskiego i Rady (UE) 2016/679 z dnia 27 kwietnia 2016 r. w sprawie ochrony osób fizycznych w związku z przetwarzaniem danych osobowych i w sprawie swobodnego przepływu takich danych oraz uchylenia dyrektywy 95/46/WE warunkujące odpowiednie środki techniczne i organizacyjne, aby zapewnić stopień bezpieczeństwa odpowiadający ryzyku naruszenia.

Kanały kablowe mają zostać zabezpieczone pod kątem PPOŻ. Szafy powinny zostać umiejscowione w sposób nieutrudniający do nich dostępu oraz w miejscach dostępu do zbiorczych koryt kablowych. Należy zlikwidować bądź zabezpieczyć wszelkie rury wodociągowe, kanalizacyjne przebiegające wzdłuż ścian. Należy wyposażyć pomieszczenie serwerowni w systemy sygnalizacji włamania i napadu, system kontroli dostępu.

Sposób przygotowania pomieszczeń Serwerowni powinien ograniczać do minimum zagrożenie pożarowe.







Wykonanie przedmiotowego zadania inwestycyjnego będzie wymagać uzyskania decyzji administracyjnej o pozwoleniu na budowę na podstawie przedłożonego we właściwym miejscowo organie administracji architektoniczno – budowlanej projektu budowlanego (Zamawiający zaznacza, że uzyskanie wszelkich niezbędnych do realizacji przedmiotowych prac uzgodnień, pozwoleń, decyzji w tym uzyskanie pozwolenia na prowadzenie prac wydane przez Zachodniopomorskiego Wojewódzkiego Konserwatora Zabytków w Szczecinie jest w zakresie Wykonawcy). Na podstawie dokumentacji budowlanej zostaną wykonane szczegółowe dokumentacje wykonawcze dla wszystkich wymaganych branż. Schemat postępowania:

- przed przystąpieniem do prac projektowych i budowlanych należy wykonać inwentaryzację architektoniczno – budowlaną stanu obecnego, w koniecznym zakresie, w celu weryfikacji posiadanej przez Zamawiającego dokumentacji;
- przed przystąpieniem do prac budowlanych należy uzyskać pozwolenie na budowę oraz pozwolenia na prowadzenie prac wydane przez Zachodniopomorskiego Wojewódzkiego Konserwatora Zabytków w Szczecinie;
- sprawdzić stan kanalizacji technicznej w przypadku chęci jej wykorzystania i udrożnić jeśli zajdzie taka konieczność;
- dokumentacja projektowa musi uzyskać akceptację Zamawiającego;
- harmonogram prowadzenia robót należy wykonać z najwyższą starannością, najlepiej w kilku wariantach, a szczegóły wyłączenia poszczególnych pomieszczeń należy uzgodnić z Zamawiającym;
- każdy element realizowanego zadania inwestycyjnego musi być wykonany na podstawie zatwierdzonej przez zamawiającego dokumentacji projektowej;
- dokumentacja projektowa winna być kompletna z punktu widzenia celu, któremu ma służyć oraz spełniać obowiązujące przepisy w tym Prawa budowlanego, przepisy techniczno – budowlane oraz normy i normatywy techniczne;
- Zamawiający wymaga, aby dokumentacja była bezwzględnie zatwierdzona przez rzeczoznawców, w tym w szczególności ds. zabezpieczeń przeciwpożarowych.

### 3.4. Szczegółowe właściwości funkcjonalno – użytkowe.

Jako czynny obiekt służby zdrowia, podmiot leczniczy powinien zachowywać przez cały czas trwania planowanej modernizacji pełną funkcjonalność. Wyłączenia pomieszczeń z eksploatacji czy utrudnienia (na przykład roboty o dużym natężeniu hałasu) powinny być tak skoordynowane, aby jak w najmniejszym stopniu dezorganizować pracę placówki.

Organizacja robót i placu budowy nie mogą wprowadzać zagrożeń dla pracy podmiotu leczniczego, pacjentów i personelu. Dlatego priorytetem powinna być logistyka przy organizacji procesu inwestycyjnego i takie zaplanowanie przebiegu robót, które w jak najmniejszym stopniu ograniczać będzie pracę obiektu.

### 3.5. Dokumentacja projektowa – wymagania ogólne.

Opracowanie dokumentacji projektowej stanowiącej podstawę adaptacji pomieszczenia serwerowni, powinno być sporządzone w oparciu o program funkcjonalno użytkowy (o ile dalsze uzgodnienia z jednostkami zatwierdzającymi projekt nie wymuszają innych rozwiązań





funkcjonalno – technicznych) opracowany przez Zamawiającego oraz w sposób określony w obowiązujących przepisach prawa.

Dokumentacja projektowa musi być opracowana kompleksowo dla całości inwestycji, co jest niezbędne dla uzyskania właściwych uzgodnień.

Dokumentacja powinna być wykonana w stanie kompletnym z punktu widzenia celu, któremu ma służyć. Opracowania projektowe i opisowe określające przedmiot zamówienia, m.in. rysunki, specyfikacje techniczne powinny być wzajemnie spójne i skoordynowane pod względem technicznym, a w szczególności posiadać uzgodnienia projektowe między poszczególnymi branżami. Ponadto:

- materiały wskazane w dokumentacji projektowej winny posiadać deklaracje zgodności z Polską Normą lub Polską Normą z europejską aprobatą techniczną;
- rozwiązania projektowe będą na bieżąco konsultowane i uzgadniane z Zamawiającym;
- wykonawca musi uzyskać akceptację Zamawiającego dla wszelkich propozycji rozwiązań technicznych i materiałowych;
- warunkiem opracowania dokumentacji projektowej jest uprzednie zatwierdzenie przez Zamawiającego projektu wstępnego. Zatwierdzenie następuje poprzez umieszczenie na tym projekcie klauzuli zatwierdzającej, zawierającej datę i podpis osoby działającej w imieniu Zamawiającego;
- zatwierdzenie to nie zwalnia z odpowiedzialności Wykonawcy z tytułu wad fizycznych i prawnych dokumentacji projektowej. Wykonawca jest w szczególności odpowiedzialny za prawidłowość rozwiązań technicznych i materiałowych;
- przed złożeniem wniosku przez Wykonawcę o wydanie pozwolenia na budowę niezbędne jest uzyskanie akceptacji Zamawiającego dla rozwiązań zawartych w dokumentacji projektowej;
- zamawiający wymaga również przedłożenia do akceptacji rysunków wykonawczych i szczegółowych specyfikacji technicznych wykonania i odbioru robót (SST) przed ich skierowaniem do realizacji, w aspekcie ich zgodności z ustaleniami programu funkcjonalno - użytkowego. Każdy element realizowanego zadania inwestycyjnego musi być wykonany na podstawie zatwierdzonej przez Zamawiającego dokumentacji projektowej.

Dokumentacja projektowa stanowiąca przedmiot odbioru musi także zawierać:

- wykaz opracowań;
- pisemne oświadczenia Wykonawcy, że jest ona wykonana zgodnie z umową, obowiązującymi przepisami techniczno - budowlanymi oraz normami i że zostaje wydana w stanie pełnym (kompletna z punktu widzenia celu, któremu ma służyć).

W przypadku niekompletności dokumentacji, pomimo złożenia przez Wykonawcę powyżej opisanego oświadczenia, wykonanie opracowań uzupełniających w całości obciąża Wykonawcę. Taki obowiązek Wykonawcy dotyczy również wszelkich prac uzupełniających wymaganych przez jednostki uzgadniające i wydające decyzje administracyjne.

Wykonawca zobowiązany jest dołączyć do wykonanej dokumentacji projektowej kopie uprawnień oraz aktualne zaświadczenia o przynależności osób sporządzających dokumentację do odpowiedniej izby samorządu zawodowego. Wykonawca zobowiązany jest





dołączyć do dokumentacji również oświadczenie osób, których dotyczyć będą przedstawione uprawnienia i zaświadczenia z izby samorządu zawodowego, o wyrażeniu zgody na publiczne ujawnienie danych osobowych zawartych w przedmiotowych uprawnieniach i zaświadczeniach.

W ramach prac projektowych Wykonawca powinien również uzyskać wszystkie niezbędne decyzje administracyjne, warunki techniczne, uzgodnienia, zgłoszenia, opinie i sprawdzenia dokumentacji projektowej wymagane dla opracowania kompletnej dokumentacji projektowej i uzyskania pozwolenia na budowę. W szczególności dotyczy to uzgodnień dotyczących ochrony przeciwpożarowej dla opracowywanej dokumentacji dla całości zaprojektowanych robót adaptacji pomieszczenia serwerowni.

### 3.6. Dokumentacja projektowa – wymagania szczegółowe:

**Projekt budowlano-wykonawczy w branży budowlanej** ma objąć swym zakresem w szczególności:

- **Drzwi do serwerowni**

W celu zapewnienia bezpieczeństwa fizycznego i ogniowego wejścia do pomieszczenia Serwerowni należy zamontować drzwi wewnętrzne. Wykonawca zamontuje drzwi do wejścia z pomieszczenia „służby” do serwerowni zapasowej.

Wymagania:

- a) Skrzydło drzwiowe wykonane z dwóch arkuszy blachy stalowej ocynkowanej grubości minimum 1,5 mm,
- b) Wypełnione wełną mineralną obłożoną dwustronnie płytami gipsowymi, wewnątrz skrzydła wzmocnienia z ceowników stalowych,
- c) Ościeżnica stalowa z blachy ocynkowanej o grubości 3 mm. Trzy blokady antywyważeniowe od strony zawiasowej,
- d) Minimum cztery zawiasy  $\varnothing$  22 z łożyskami tocznymi. Dymoszczelność - S/a, S/200 zgodnie z PN-EN 13501.
- e) Drzwi metalowe antywłamaniowe, chroniące przed dostępem osób niepowołanych: PN-90/B-92270 Klasa C.
- f) Szerokość min. 90 cm, oraz 210cm wysokości – wymiary mierzone w świetle ościeżnicy.
- g) Jednoskrzydłowe.
- h) Atestowane.
- i) Klasy RC4.
- j) Odporność ogniowa EIS60.
- k) Skrzydła wyposażone w uszczelki pęczniące p.poż.
- l) Ościeżnica ceowa lub kątowna.
- m) Okucia: Zgodnie z certyfikacją producenta
- n) przystosowane do systemu KD.84
- o) przystosowane do montażu kontaktronu.,
- p) wyposażone w zamki klasy 7
- q) wyposażone w samozamykacz szynowy w sile minimum EN 6:





- **Kontrola dostępu drzwi do serwerowni – wkładka mechatroniczna**

System musi posiadać możliwość współpracy różnych typów zamknięć funkcjonujących w ramach tego samego systemu klucza, tj. wkładek dwustronnych (standardowych lub z gałką), wkładek jednostronnych, kłódek, zamknięć przemysłowych do szaf i obudów, tub depozytowych oraz zamków meblowych.

Elektromechaniczne komponenty systemu muszą posiadać dokumenty świadczące o przejściu badań na zgodność ze standardami EMC (wg PN-EN 16000-6-3:2008 oraz PN-EN 16000-6-2:2008) oraz ESD (wg PN-EN 16000-4-2:2011).

System powinien mieć możliwość wykorzystywania kluczy zgodnych ze standardem ATEX (wg EN 60079-0 oraz EN 60079-11);

Wymagania odnośnie kluczy używanych w systemie KD drzwi serwerowni:

- a) klucze wyposażone w części mechaniczną i elektroniczną;
- b) klucze zabezpieczone (kodowane) podwójnie, tj. poprzez nacięcia na części mechanicznej klucza i programowanie części elektronicznej;
- c) część mechaniczna klucza pozwalająca na otwieranie i zamykanie systemowych zamknięć mechanicznych i elektromechanicznych;
- d) część elektroniczna klucza pozwalająca na otwieranie i zamykanie systemowych zamknięć elektromechanicznych, wprowadzenie czasowych ograniczeń ważności klucza, szczytywanie historii zdarzeń z klucza, dodawanie i usuwanie dostępów do zamknięć elektromechanicznych oraz usuwanie zgubionych kluczy elektromechanicznych z systemu klucza bez konieczności zmiany budowy wewnętrznej zamknięć;
- e) zabezpieczenie klucza elektromechanicznego przed wodą i pyłem – min. IP57;
- f) bateria umieszczona w kluczu musi być produktem ogólnie dostępnym w obrocie handlowym na rynku polskim;
- g) sygnalizacja dźwiękowa i wizualna w kluczu świadcząca o poprawnej autoryzacji użytkownika, braku dostępu do zamknięcia, potrzeby wymiany baterii;
- h) klucz symetryczny,
- i) możliwość aktualizowania klucza użytkownika (czas, dostęp do zamknięć, okres ważności, harmonogramy) w wielu miejscach wskazanych przez Zamawiającego, bądź zdalnie przy wykorzystaniu aplikacji mobilnej;
- j) możliwość przypisania w pamięci klucza praw dostępu do co najmniej 3500 zamknięć w systemie;
- k) możliwość odczytu z pamięci klucza historii ostatnich 2000 zdarzeń (daty, godziny, ID zamknięcia);
- l) klucz powinien mieć możliwość zapamiętania 20 prób użycia go do otwarcia zamknięć elektromechanicznych tego samego producenta z poza systemu;





- m) część elektroniczna klucza wyposażona w komponent sterujący nie dostępny w obrocie handlowym;

Wymagania odnośnie zamknięć występujących w systemie:

Niezależnie od wybranych komponentów, wszystkie zamknięcia elektromechaniczne systemu powinny mieć możliwość zapisu historii ostatnich 2000 zdarzeń (daty, godziny, ID klucza) oraz przechowywania praw dostępu dla 1800 różnych grup kluczy. Zamknięcia nie mogą posiadać własnych źródeł zasilania tym samym powinny być zasilane z elektromechanicznych kluczy systemowych.

Indywidualne wymagania co do zamknięć systemowych podane poniżej ze względu na typ zamknięcia:

Elektromechaniczne wkładki bębnekowe:

- a) klasa trwałości „6” wg normy PN-EN 1303:2007,
- b) klasa zabezpieczenia kodu „6” oraz klasa odporności na atak co najmniej „2” wg normy PN-EN 1303:2007;
- c) klasa odporności na włamanie co najmniej „C” wg normy KT/402/IMP/2005;
- d) zabezpieczenie kłódki przed wodą i pyłem co najmniej IP51;
- e) klasa odporności na korozję co najmniej „B” wg normy PN-EN 1303:2007 oraz odporność na temperaturę w przedziale -30/+80°C poświadczone przez producenta;
- f) budowa wkładki bębnekowej oparta na mechanizmie nie posiadającym sprężyn mających wpływ na pracę mechanizmu kodującego zamknięcia, wykorzystującym co najmniej 10 elementów blokujących;
- g) modułarna budowa wkładek (możliwość zmiany wymiaru już wykonanej wkładki bębnekowej);
- h) wkładki dwustronne wyposażone w mechanizm tzw. „bezpiecznego sprzęgła”, (możliwość otwarcia wkładki kluczem od zewnątrz także w sytuacji gdy od strony wewnętrznej do wkładki włożony jest drugi klucz);
- i) odporność na otwarcie manipulacyjne w tym „bumping” poprzez konstrukcję mechanizmu cylindra zamka;

Wymagania odnośnie oprogramowania do zarządzania systemem:

Oprogramowanie ma działać w formie usługi przez przeglądarkę internetową bez instalacji żadnych dodatkowych wtyczek, przy czym dopuszczona jest obsługa języka JavaScript. Jako zabezpieczenie wymagany jest tryb SSL dla każdej sesji.

Wymagania dotyczące logowania:



Fundusze Europejskie  
Polska Cyfrowa



Rzeczpospolita  
Polska

Unia Europejska  
Europejski Fundusz  
Rozwoju Regionalnego





- a) Wymagane jest posiadanie dedykowanego urządzenia wraz z kluczem do logowania;
- b) Wymagane jest podanie kodu PIN;
- c) Klucz oraz kod PIN definiuje zakres uprawnień do zarządzania systemem;
- d) Wymagane jest posiadanie dedykowanych certyfikatów pozwalających na dostęp do domeny, na której znajdują się oprogramowanie do zarządzania systemem;

**Wymagania dotyczące funkcjonalności:**

- a) Oprogramowanie ma pozwalać na dowolne zarządzanie uprawnieniami elektronicznymi;
- b) Wymagana jest opcja powiadamiania za pomocą poczty elektronicznej o zmianach uprawnień użytkowników dokonanych w systemie;
- c) Oprogramowanie ma posiadać możliwość zapisu wszystkich zdarzeń w systemie (rejestr zdarzeń);
- d) Oprogramowanie ma posiadać funkcję nadawania uprawnień dla użytkowników przy wykorzystaniu harmonogramu czasowego;
- e) Oprogramowanie ma posiadać funkcję nadawania uprawnień dla użytkowników w zdefiniowanym przez administratora przedziale czasowym;
- f) Oprogramowanie ma posiadać funkcję odnawiania okresu ważności uprawnień;
- g) Oprogramowanie w języku polskim.
- h) Oprogramowanie ma posiadać funkcję pozwalającą na zdalne nadawanie uprawnień, uprawnienia odbiera się za pomocą zdalnych programatorów
- i) Oprogramowanie musi posiadać funkcję nadawania zdalnych uprawnień odbieranych za pośrednictwem aplikacji mobilnej bezpośrednio na klucz;
- j) Oprogramowanie ma posiadać funkcję pozwalającą na tworzenie raportów z systemu;
- k) Oprogramowanie ma posiadać funkcję pozwalającą na automatyczne tworzenie protokołów wydania kluczy z możliwością dopasowania protokołu do indywidualnych potrzeb klienta;
- l) Oprogramowanie ma posiadać funkcję pozwalającą na import pracowników do bazy danych systemu;
- m) Oprogramowanie ma posiadać funkcję pozwalającą na indywidualne określanie uprawnień administratorów lokalnych;

• **Podłoga techniczna.**

Specyfika instalacji technologicznych związanych z funkcjonowaniem serwerowni wymaga wykonania tzw. podłogi technicznej (podniesionej) umożliwiającej łatwiejsze i elastyczne poprowadzenie instalacji oraz zwiększenie bezpieczeństwa użytkowania urządzeń elektronicznych.

Podłoga techniczna powinna stanowić kompleksowe rozwiązanie systemowe (wykonana, dostarczona i zamontowana przez Wykonawcę lub certyfikowanego dystrybutora zakupionego systemu podłogowego).

Oferowana podłoga powinna cechować się następującymi właściwościami:



Fundusze Europejskie  
Polska Cyfrowa



Rzeczpospolita  
Polska

Unia Europejska  
Europejski Fundusz  
Rozwoju Regionalnego





- a) powinna być wykonana z materiałów antyelektrostatycznych. Pokrycie górne stanowi wykładzina PCV antyelektrostatyczna spełniająca wymogi wykładziny przewodzącej wg normy EN 1081 przy zastosowaniu systemu odprowadzającego ładunek elektryczny, standardowo w kolorze ciemnym;
- b) powinna spełniać wymagania klasyfikacji ogniowej – materiał trudno zapalny i niepalny według ITB w klasie F30;
- c) klasyfikacja higieniczna dopuszczająca produkt do stosowania w obiektach technicznych;
- d) wytrzymałość mechaniczna dostosowana do ciężaru zabudowywanych urządzeń.

**Projekt budowlano-wykonawczy w branży elektrycznej ma objąć swym zakresem:**

- przewidzieć instalację podłączenia serwerowni instalacji 230/400V
- przewidzieć instalację napięcia gwarantowanego po UPS + byPass
- przewidzieć instalację oświetlenia awaryjnego we wszystkich pomieszczeniach związanych z pomieszczeniem serwerowni;
- przewidzieć instalację oświetlenia podstawowego wraz z rozmieszczeniem opraw oświetleniowych;
- przewidzieć instalację oświetlenia sygnalizacyjno – ostrzegawczego.

**Projekt budowlano – wykonawczy w branży sanitarnej ma objąć swym zakresem:**

- **Stale urządzenia gaśnicze.**

W planowanych serwerowniach należy zamontować stałe urządzenia gaśnicze wraz ze zbiornikiem ze środkiem gaśniczym. Obronie podlega pomieszczenie serwerowni.

Wymagane jest zastosowanie środka gaśniczego należącego do grupy F-gazów wodorofluorowęglowodory lub charakteryzującego się cechami właściwymi dla ekologicznego, czystego środowiska gaśniczego (cieplarnianego). Stosowanie czystych, gazowych środków gaśniczych w systemach SUG gwarantuje wysoką skuteczność ochrony wartościowych przedmiotów (np. elektroniki) zapewniając praktycznie całkowite bezpieczeństwo chronionym przedmiotom. Podczas wyładowania środka do chronionego pomieszczenia nie ograniczają widoczności dla ludzi i nie utrudniają oddychania. Sprawia to, że jest również całkowicie bezpieczny dla ludzi przebywających w pomieszczeniu w chwili wyładowania.

Wszystkie zastosowane elementy systemu muszą posiadać aktualne świadectwa dopuszczenia do stosowania i spełniać wymagania aktualnych norm i wytycznych.

Stale urządzenia gaśnicze służą do zabezpieczania całych pomieszczeń wraz z ich wyposażeniem. Opisany system, wykorzystuje nowoczesne gazowe środki gaśnicze. Wyróżniają się one niezwykle wysoką skutecznością, przewyższającą wielokrotnie tradycyjne wodne systemy przeciwpożarowe. Dzięki swoim właściwościom, gazy te pozwalają także na gaszenie urządzeń elektrycznych oraz zabezpieczenie cennych zbiorów archiwalnych. Wyzwolenie środka gaśniczego nie powoduje niekorzystnych zmian w obrębie środowiska zabezpieczonych przedmiotów oraz urządzeń.

Gaz gaśniczy nie posiada właściwości korozyjnych oraz nie przewodzi prądu elektrycznego. Gazowe środki gaśnicze pozostają obojętne zarówno na środowisko naturalne, jak i organizm ludzki. Nie zmniejszają widoczności oraz nie powodują zanieczyszczenia



Fundusze  
Europejskie  
Polska Cyfrowa



Rzeczpospolita  
Polska

Unia Europejska  
Europejski Fundusz  
Rozwoju Regionalnego





elementów wyposażenia pomieszczenia. Stałe urządzenia gaśnicze stanowią niezależny system posiadający własne źródło środka gaśniczego, układ dystrybucji gazu oraz elementy detekcyjne i sterujące.

- **Instalacje sanitarne pozostałe.**

W zakresie projektu sanitarnego konieczne jest również wykonanie:

- a) Projektu przekładek wszelkich instalacji przechodzących przez pomieszczenie serwerowni.
- b) Projektu instalacji klimatyzacji miejscowej, Serwerownia musi być wyposażona w wysokowydajny, redundantny system klimatyzacji precyzyjnej o sugerowanej, szacunkowej mocy cieplnej odpowiedniej do wartości dobranej do przewidywanych urządzeń. System klimatyzacji winien utrzymywać warunki środowiskowe: temperatura 21 - 23 st. C, wilgotność 40-60%. Należy uwzględnić odprowadzanie ciepła poza pomieszczenie serwerowni. Należy przewidzieć 20% zapas na rozbudowę systemu. Serwerownia musi być wyposażona w zintegrowany system monitoringu warunków środowiskowych (temperatura, wilgotność) - system musi umożliwiać wyświetlanie aktualnych wyników pomiaru na wyświetlaczu oraz mieć możliwość powiadamiania po wystąpieniu alarmu poprzez email i sms.
- c) Projektu wszelkich pozostałych instalacji niezbędnych dla prawidłowego funkcjonowania serwerowni.

**Projekt budowlano-wykonawczy w branży teletechnicznej ma objąć swym zakresem:**

- **Centralę automatycznego gaszenia, pełniącą również rolę systemu alarmu pożaru.**

Należy zamontować centralę gaszenia wraz z całym osprzętem przynależnym. Wszystkie zastosowane elementy systemu muszą posiadać aktualne świadectwa dopuszczenia do stosowania i spełniać wymagania aktualnych norm i wytycznych.

Układ gaszenia ma być wyzwalany z własnej centrali gaszeniowej współpracującej z dedykowanymi dla niej elementami liniowymi. Czujki winny być wyposażone w detektory optyczne i termiczne oraz diodę LED migającą lub świecącą podczas alarmu (widoczną z każdej strony). Zdziałanie alarmowe i stany awaryjne stałego urządzenia gaśniczego gazowego ma być sygnalizowane w istniejącej na obiekcie centrali sygnalizacji pożarowej.

Szczegóły dotyczące prawidłowej detekcji zagrożenia (z uwzględnieniem stref pod podłogą techniczną), prawidłowego wyzwalania procesu gaszenia, współpracy z centralką alarmową muszą zostać pokazane w projekcie modernizacji systemu gaszenia.

- **Opis systemu gaszenia.**

Układ gaszenia będzie wyzwalany z własnej centrali gaszeniowej współpracującej z dedykowanymi dla niej elementami liniowymi. Zdziałanie alarmowe i stany awaryjne stałego urządzenia gaśniczego gazowego będzie sygnalizowane w centrali sygnalizacji pożarowej

Liczba czujek w serwerowni zostanie podwojona w stosunku do standardowej ilości wynikającej z wytycznych do projektowania SAP. W trybie sterowania automatycznego,







zadziałanie pojedynczej czujki nie spowoduje uruchomienia procedury automatycznego gaszenia, jeśli nie zaistniała koincydencja, czyli pobudzenie przynajmniej dwóch czujek pracujących w koincydencji.

Podłączone do systemu gaszenia przyciski ręczne uruchamiania i zatrzymania SUG zamontowane przy drzwiach wejściowych serwerowi po obu stronach, pozwalają na ręczne lokalne uruchomienie systemu lub zatrzymanie procesu odliczania przed wyzwoleniem gazu.

Dodatkowo należy zaplanować montaż przy drzwiach sygnalizatorów ostrzegających o wyzwoleniu procedury gaszenia. Centrala gaszenia będzie współpracować z układem rur, zaworów, klapą dekompresyjną oraz butlą z gazem bezpiecznym dla ludzi i urządzeń. Lokalizacja tych urządzeń w obszarze serwerowi powinna zostać pokazana na rysunkach.

Proponowany system gaszenia SUG tworzą następujące urządzenia:

- centrala urządzenia gaśniczego,
- przycisk uruchamiania gaszenia,
- przycisk wstrzymania gaszenia,
- sygnalizator akustyczno-optyczny wejściowy,
- sygnalizator akustyczno-optyczny ewakuacyjny,
- moduły SAP,
- butla/e z gazem z układem rur i zaworów.

Wszystkie zaprojektowane urządzenia muszą posiadać wymagane certyfikaty i dopuszczenia do instalowania na terenie Polski, które muszą zostać dołączone do niniejszej dokumentacji.

- **Centrala gaszenia.**

Pomieszczenie serwerowi bronione systemem SUG będzie obsługiwane przez centralę automatycznego gaszenia zlokalizowaną w tej serwerowi. Centralka sterowania gaszeniem pozwala na automatyczną współpracę w zakresie wykrywania pożaru, sterowania i kontroli urządzenia gaśniczego steruje wyzwaniem butli, uruchamia sygnalizatory, wydaje sygnały do wysterowania klap upustowych, testuje układ. Współpracuje z czujkami pożarowymi oraz wyspecjalizowanymi przyciskami, umożliwiającymi ręczne umożliwiający ręczne uruchomienie i wstrzymanie procesu gaszenia, jak również z sygnalizatorami akustycznymi i optycznymi.

- **Przyciski start, stop.**

W wypadku konieczności przedłużenia zaprogramowanego czasu zwłoki istnieje możliwość zatrzymania procedury gaszenia przed wyładowaniem czynnika. Służy temu celowi umieszczony wewnątrz pomieszczeń, przy drzwiach wejściowych, przycisk STOP GASZENIA. Zapewnia on zatrzymanie procedury gaszenia na czas konieczny na niesienie pomocy ludziom znajdującym się w pomieszczeniu lub na weryfikację zagrożenia przez obecny personel obsługi budynku. Po opuszczeniu pomieszczeń należy wznowić proces gaszenia przez naciśnięcie przycisku START GASZENIA po przeciwnej stronie drzwi wejściowych lub zresetować centralę gaszenia do stanu nominalnego.

- **Sygnalizatory akustyczno - optyczne.**





Centrala gaszenia włącza sygnalizatory akustyczne ewakuacji i ostrzegania oraz lampowe na zewnątrz pomieszczeń. Sygnalizatory informacyjne są przeznaczone do optycznego i akustycznego informowania osób przebywających w najbliższym otoczeniu pomieszczenia gaszonego o uruchomieniu procedury automatycznego gaszenia.

Na obudowach sygnalizatorów znajdują się napisy:

- na sygnalizatorze wejściowym: UWAGA! GAZ NIE WCHODZIĆ.
- na sygnalizatorze ewakuacyjnym: UWAGA! AUTOMATYCZNE GASZENIE OPUŚCIĆ POMIESZCZENIE.

Czujki winny być wyposażone w wewnętrzne detektory optyczne i termiczne oraz diodę LED migającą i świecąca podczas alarmu. Czujka przeznaczona jest do wykrywania dymu i wzrostu temperatury pojawiającego się w pierwszej fazie pożaru. W momencie jednoczesnego wykrycia zarówno dymu, jak i wzrostu temperatury czujka przekazuje sygnał alarmu do centrali. Zastosowanie dwóch sensorów w znacznym stopniu eliminuje możliwość wystąpienia fałszywych alarmów.

- **Instalację alarmową i system kontroli dostępu (SSWiN i KD).**

Pomieszczenia Serwerowni Zapasowej wyposażać w System Sygnalizacji Włamania i Napadu (SSWiN) zintegrowane z Kontrolą Dostępu (KD). System kontroli dostępu zostanie zrealizowany w oparciu o centralę alarmową oraz czytniki kart zbliżeniowych umieszczone przy drzwiach wejściowych w pomieszczeniu Serwerowni Zapasowej. Dla celów bezpieczeństwa przy wyjściu z pomieszczenia Serwerowni zainstalować należy awaryjny przycisk wyjścia umożliwiający otwarcie przejścia nawet w przypadku uszkodzenia kontrolera lub czytnika. Wejście do Serwerowni możliwe będzie po użyciu uprawnionej karty i podaniu kodu PIN. Wykonawca dostarczy komplet kart dostępowych w ilości 20 sztuk. Instalacja alarmowa powinna, prócz wykrywania intruzów, umożliwić także wykrycie zalania wodą oraz pojawienie się dymu lub podwyższonej temperatury w pomieszczeniu. W przypadku wykrycia zagrożenia system kontroli dostępu powinien powiadomić o takim przypadku przynajmniej poprzez: sygnalizację dźwiękową i wysłanie wiadomości tekstowej (sms) do wskazanych przez Zamawiającego osób (karty SIM z nielimitowaną ilością SM-ów dostarczy Zamawiający).

Wykonawca zainstaluje, podłączy, uruchomi i skonfiguruje system SSWiN+KD w pomieszczeniach Serwerowni Zapasowej. Po uruchomieniu przeszkoli Dział Informatyki z konfiguracji i obsługi.

Elementy wyposażenia systemów SSWiN oraz KD (minimalne):

1. Centrala systemu SSWiN oraz KD z wbudowanym komunikatorem GSM/GPRS z funkcjami monitoringu, powiadamiania i zdalnego sterowania – 1 komplet.
2. Moduł komunikacji TCP/IP -1 sztuka.
3. Manipulator systemu alarmowego z czytnikiem kart – 1 sztuka.
4. Przycisk wyjścia natynkowy – 1 sztuka.
5. Przycisk awaryjnego otwierania drzwi – 1 sztuka.
6. Zwora elektromagnetyczna z czujnikiem stanu drzwi – 1 sztuka.
7. Cyfrowa pasywna czujka podczerwieni – 2 sztuki.
8. Programowalna czujka temperatury – 2 sztuki.
9. Czujka zalania wodą – 4 sztuki.
10. Zewnętrzny sygnalizator optyczno-akustyczny – 1 sztuka.





11. Wewnętrzny sygnalizator optyczno-akustyczny – 1 sztuka.
12. Obudowa z wyposażeniem – 1 komplet.
13. Karty dostępu – 20 sztuk.

- **Połączenie serwerowni zapasowej z serwerownią podstawową światłowodem**

Serwerownia zapasowa znajdują się w budynku leczenia zaburzeń nerwicowych

Zamawiający zaleca dokonać wizję lokalną obiektu celem samodzielnej weryfikacji prac koniecznych do wykonania, tj. przeloty, odwierty w ścianach działowych, rozpoznanie istniejących tablic energetycznych, modernizacji pomieszczenia Serwerowni, prowadzenia światłowodów, drożności kanalizacji teletechnicznej itp. – dla prawidłowego oszacowania czasu realizacji wykonania przedmiotu zamówienia oraz jego wyceny. Po stronie Wykonawcy będzie naprawa niedrożnych odcinków kanalizacji teletechnicznej. Zaleca się także dokonania subiektywnego określenia na potrzeby wykonania wyceny i projektu oszacowania poziomu trudności prac i ilości koniecznych do zastosowania materiałów.

Założenia Użytkownika i minimalne wymagania dla przyjmowanych rozwiązań:

- połączenie pomiędzy Serwerowniami mają zostać wykonane poprzez zastosowanie kabla światłowodowego jednomodowego - FO Kabel światłowodowy zewnętrzny Z-XOTktD SM 12J 9/125 PE lub równoważny.
- zakończenie włókien na przełącznicach RACK (umieszczonych w poszczególnych punktach dystrybucyjnych) z zastosowaniem złączy LC – do obowiązku Wykonawcy będzie rozsycie oraz zaterminowanie złączy światłowodowych. Wykonanie pomiarów połączenia międzybudynkowego i wystawienie protokołu,
- wykonawca zapewni w ramach wykonania usługi odpowiednią ilość przewodów krosowniczych niezbędnych do połączeń aktywnych i pasywnych elementów sieci w punktach dystrybucyjnych.

- **Wymagania dla tras kablowych.**

Wykonawca poprowadzi tory kablowe dla połączenia serwerowni światłowodem w zakresie całego projektu w taki sposób, aby droga ich prowadzenia przebiegała poza miejscami ogólnodostępnymi. W przypadku przeszkód natury technicznej uniemożliwiających prowadzenie toru kablowego zgodnie z powyższymi wymaganiami, wynikających z rozpoznania obiektu lub kolizyjnych tras np. toru zasilania wysokoenergetycznego obiektu z siecią LAN - Wykonawca każdorazowo dokona uzgodnienia zmiany sposobu prowadzenia toru kablowego z przedstawicielem Zamawiającego - podając alternatywny sposób rozwiązania danego problemu. Wykonawca powinien prowadzić koryta kablowe bezkolizyjnie z innymi instalacjami i urządzeniami. Przejścia przez ściany należy wykonać w rurach osłonowych, w celu dodatkowego zabezpieczenia kabli przed fizycznym uszkodzeniem.

Wszelkie przepusty wykonane pomiędzy strefami ogniowymi powinny zostać wypełnione barierami ogniowymi posiadającymi atest Narodowego Instytutu Zdrowia Publicznego oraz Instytutu Techniki i Budowlanej.





- **Instalacja**

Instalowane kable światłowodowe powinny być fabrycznie nowe, bez uszkodzeń powłoki i przebarwień. Instalacja kabli światłowodowych powinna przebiegać zgodnie z zastosowaniem kabla, z zachowaniem parametrów mechanicznych (maksymalny naciąg instalacyjny kabla, promień gięcia, temperatura układania itd.) określonymi przez producenta kabla. Metoda instalacji kabli powinna być zgodna z zaleceniami producenta i typem kabla.

Identyfikacje kabli powinny umożliwić trwałe napisy znacznikowe na kablu wykonywane nie rzadziej niż co około 1 mb. Napis na kablu powinien zawierać oznaczenie producenta kabla, typ kabla, liczbę włókien i ich rodzaj, rok produkcji, długość bieżącą. Dodatkowo należy stosować oznaczenie właściciela kabla, w miejscach dostępu sieci (zasobnik złączowy, studnie kablone) w postaci przywieszek identyfikacyjnych.

- **Włókna w kablach światłowodowych.**

Parametry włókien światłowodowych w kablach używanych w sieci teletechnicznej powinny umożliwiać prowadzenie transmisji 10Gb/s. Zalecany standardem włókien wykorzystywanych do budowy sieci światłowodowej jest włókno jednomodowe 9/125. Zalecana minimalna ilość włókien projektowanych do końcowej lokalizacji nie powinna być mniejsza niż 8.

- **Szafy serwerowe**

Minimalne parametry szafy serwerowej z wyposażeniem:

- a. Dobrać szafy ze względu na obciążalność stropu.
- b. Wysokość wewnętrzna łączna: minimum 42U.
- c. Drzwi przednie stalowe perforowane z zamkiem.
- d. Drzwi tylne stalowe perforowane dwuskrzydłowe uchylne z zamkiem.
- e. Drzwi boczne demontowane na zatrzaskach z możliwością montażu zamka.
- f. Wyposażenie: 4 wentylatory, 3 półki, listwa zasilająca, 40 koszyków ze śrubami.
- g. Zabezpieczona przed rdzą, utlenianiem, porysowaniem, korozją.
- h. Dwa przepusty kablone - szczotkowy w suficie, kablony w podłodze.
- i. Stopień ochrony: IP20.
- j. Listwa rack zasilająca z min. 8 gniazd.

Wykonawca zapewni trasę kablową umożliwiającą połączenie istniejącej infrastruktury Zamawiającego z projektowanymi szafami serwerowymi.

### 3.7. Dokumentacja projektowa – warunki wykonania i odbioru dokumentacji

Wymaga się od Wykonawcy

- konsultacji roboczych z Zamawiającym oraz zorganizowania spotkań w celu uściślenia przyjętych rozwiązań projektowych, standardu wykończenia i wyposażenia;
- Udzielania wyjaśnień, uzupełnień do dokumentacji projektowej w terminie max do 3 dni od zgłoszenia przez Zamawiającego;





- stawiania się na obiekt na wezwanie Zamawiającego, przy czym wezwanie lub zawiadomienie powinno być przesłane (fax./e-mail) min. na 2 dni robocze przed terminem spotkania;
- opracowania i pobyty na miejscu realizacji zadania wynikające z poprawienia błędów i uzupełnienia dokumentacji stanowiącej podstawę do realizacji robót Wykonawca wykonuje nieodpłatnie.

### 3.8. Roboty budowlane – wymagania ogólne.

#### Obowiązki Wykonawcy:

- zorganizować teren budowy we własnym zakresie i w sposób nie kolidujący z bieżącą działalnością Zamawiającego;
- materiały użyte do realizacji przedmiotu umowy muszą odpowiadać co do jakości wymogom wyrobów budowlanych zgodnie z obowiązującymi przepisami oraz muszą być zatwierdzone przez Zamawiającego;
- na każde żądanie Zamawiającego będzie okazywać w stosunku do wskazanych materiałów: aktualną aprobatę techniczną, aktualną europejską aprobatę techniczną, aktualną krajową deklarację zgodności, które stanowią integralną część końcowego protokołu odbioru robót budowlanych;
- odpowiada za przestrzeganie technologii, przepisów prawa, zasad i przepisów bezpieczeństwa i higieny pracy oraz przeciwpożarowych, a także właściwą organizację pracy i zachowanie ładu oraz porządku przy wykonywaniu robót;
- ponosi odpowiedzialność wobec Zamawiającego i osób trzecich za wszelkie szkody, wynikłe z niedopełnienia obowiązków umownych, zaniechania, niedbalstwa i działania niezgodnego ze sztuką budowlaną swoich pracowników, jak również podwykonawców;
- ponosi odpowiedzialność za wszelkie zachowania osób trzecich, którymi się posługuje przy wykonywaniu umowy, tak jak za swoje własne działania lub zaniechania;
- na swój koszt strzec bezpieczeństwa mienia i osób znajdujących się na terenie budowy i zapewnić jej właściwy dozór;
- odpowiednio zabezpieczyć teren budowy;
- dbać o porządek w miejscu prowadzonych robót. Po każdym zakończonym dniu pracy Wykonawca uporządkuje teren prac w stopniu wymaganym przez Zamawiającego;
- postępować z odpadami, powstającymi w wyniku wykonywania przedmiotu umowy, zgodnie z ustawą z dnia 27 kwietnia 2001 r. o odpadach (t.j. Dz. U. z 2007 r., Nr 39 poz. 251 ze zm.) oraz ponosi wszelkie związane z tym koszty;
- przestrzegać obowiązujących przepisów bezpieczeństwa i higieny pracy. W szczególności Wykonawca ma obowiązek zadbać, aby personel nie wykonywał pracy w warunkach niebezpiecznych, szkodliwych dla zdrowia oraz niespełniających odpowiednich wymagań sanitarnych;
- zapewnić i utrzymywać wszelkie urządzenia zabezpieczające, socjalne oraz sprzęt i odpowiednią odzież dla ochrony życia i zdrowia osób zatrudnionych na budowie oraz dla zapewnienia bezpieczeństwa publicznego,





- wszelkie urządzenia i systemy muszą być zgodne z obowiązującymi w Polsce normami dotyczącymi BHP oraz innymi przepisami i wymaganiami dotyczącymi BHP,
- opracować oraz przekazać Zamawiającemu do akceptacji: projekt organizacji placu budowy terenu budowy, harmonogram robót i projekt tymczasowej organizacji ruchu. Rozwiązania zawarte w opracowaniach w żaden sposób nie mogą powodować ograniczeń w prawidłowym funkcjonowaniu obiektu, ani blokować dojazdu do budynku;
- Zamawiający będzie wymagał, aby organizacja robót, jakość użytych materiałów i jakość wykonania były zgodne z przedstawionymi we wszystkich dokumentach przetargowych wymaganiami. Zamawiający będzie kontrolował w tym zakresie działania Wykonawcy;
- Wykonawca robót jest odpowiedzialny za jakość ich wykonania oraz za zgodność z SIWZ, Dokumentacją projektową i poleceniami Zamawiającego;
- wszystkie wykonane roboty i dostarczone materiały i urządzenia, w ramach niniejszego zamówienia, będą zgodne z zatwierdzoną przez Zamawiającego dokumentacją projektową i specyfikacjami technicznymi, a także obowiązującymi przepisami i normami;
- Na Wykonawcy spoczywać będzie całkowita odpowiedzialność za:
  - organizację robót;
  - zabezpieczenie osób trzecich;
  - ochronę środowiska;
  - warunki bhp.
  - zabezpieczenie terenu robót;
  - zabezpieczenie ciągów komunikacyjnych przyległych do terenu robót od następstw prowadzonych robót do dnia bezusterkowego odbioru końcowego przedmiotu zamówienia.
- Wykonawca jest zobowiązany do zabezpieczenia placu robót w okresie trwania realizacji aż do zakończenia prac i odbioru ostatecznego. Koszt zabezpieczania nie podlega dodatkowej zapłacie;
- Wykonawca zobowiązany jest usuwać z obiektu wszelkie urządzenia i sprzęty kolidujące z wykonywanymi pracami, o ile jest to możliwe. Pozostałe sprzęty należy zabezpieczyć przed zanieczyszczeniami i pyłami. Koszt zabezpieczenia sprzętu ponosi Wykonawca;
- materiały nieodpowiadające wymaganiom jakościowym zostaną przez Wykonawcę wywiezione z terenu budowy;
- każdy rodzaj robót, w którym znajdują się nie zbadane i niezaakceptowane materiały, Wykonawca wykonuje na własne ryzyko, licząc się z jego nieprzyjęciem i niezapłaceniem;
- wykonawca zapewni, aby tymczasowo składowane materiały, do czasu, gdy będą one wykorzystane do robót, były zabezpieczone przed zanieczyszczeniami, zachowały swoją jakość i właściwość do robót i były dostępne do kontroli;
- Zamawiający ustala następujące rodzaje odbiorów:
  - odbiór dokumentacji projektowej;
  - odbiór końcowy.





- wywóz gruzu i ewentualnych odpadów powstałych w trakcie robót oraz utylizacji odpadów niebezpiecznych Wykonawca dokona we własnym zakresie. Wymagane jest usuwanie z ciągów komunikacyjnych zanieczyszczeń celem zachowania bezpieczeństwa. Odpady niebezpieczne należy zutylizować na własny koszt i we własnym zakresie.

### **3.9. Roboty budowlane – wymagania szczegółowe.**

- Podstawą wykonania jest dokumentacja projektowa (projekt wykonawczy), specyfikacje techniczne wykonania i odbioru robót dla poszczególnych rodzajów prac, a wymagania wyszczególnione w choćby jednym z nich są obowiązujące dla Wykonawcy tak, jakby zawarte były w całej dokumentacji.
- Wykonawca powinien opracować i przedstawić do akceptacji Zamawiającego harmonogram robót, zawierający uzgodnione z użytkownikiem terminy realizacji poszczególnych części robót.
- Roboty należy wykonać zgodnie z normami i przepisami budowy, bezpieczeństwa i higieny pracy.
- Wykonawca jest odpowiedzialny za dotrzymanie wymaganej jakości robót.
- Wykonawca jest odpowiedzialny za prowadzenie robót zgodnie z umową i ściśle przestrzeganie harmonogramu robót oraz za jakość zastosowanych materiałów i wykonywanych robót, za ich zgodność z projektem wykonawczym, wymaganiami specyfikacji technicznych, projektu organizacji robót oraz poleceniami zarządzającego realizacją umowy.
- Zamawiający przewiduje bieżącą kontrolę wykonywanych robót budowlanych. Zamawiający będzie oceniać zgodność materiałów i robót z wymaganiami ogólnymi zawartymi w SIWZ, dokumentacją projektową oraz Umową.

### **3.10. Kontrola jakości robót budowlanych.**

Celem kontroli jest stwierdzenie osiągnięcia założonej jakości wykonywanych robót przy realizacji inwestycji. Wykonawca ma obowiązek wykonania pełnego zakresu badań na budowie w celu wskazania Zamawiającemu zgodności dostarczonych materiałów i realizowanych robót z dokumentacją projektową. Przed przystąpieniem do badania, Wykonawca powinien powiadomić Zamawiającego o rodzaju i terminie badania. Po wykonaniu badania, Wykonawca przedstawia na piśmie wyniki badań do akceptacji Zamawiającego. Wykonawca powiadamia pisemnie Zamawiającego o zakończeniu każdej roboty zanikającej, którą może kontynuować dopiero po pisemnej akceptacji odbioru przez Inżyniera.

### **3.11. Obmiar robót**

Obmiaru robót dokonać należy w oparciu o dokumentację projektową i ewentualnie dodatkowe ustalenia, wynikłe w czasie budowy, akceptowane przez Zamawiającego.

### **3.12. Możliwe do wystąpienia utrudnienia w wykonywaniu prac**



Fundusze Europejskie  
Polska Cyfrowa



Rzeczpospolita  
Polska

Unia Europejska  
Europejski Fundusz  
Rozwoju Regionalnego





- prace wykonywane będą w czynnym obiekcie służby zdrowia;
- w obiekcie całą dobę wykonuje swoje prace personel medyczny;
- w obiekcie stale przebywają pacjenci
- mogą występować czasowe ograniczenia w dostępie do pomieszczeń;
- mogą wystąpić ograniczenia i obostrzenia dotyczące zgody na prace hałaśliwe, uciążliwe i brudne.
- w przypadku przedłużających się utrudnień będzie możliwe wydłużenie terminu realizacji prac

### 3.13. Wymagania dotyczące materiałów

Gdziekolwiek w dokumentach przywołane zostaną konkretne normy i przepisy, które spełniać mają materiały, sprzęt i inne towary oraz wykonane i zbadane roboty, będą obowiązywać postanowienia najnowszego wydania lub poprawionego wydania przywołanych norm i przepisów o ile w warunkach kontraktu (umowy) nie postanowi się inaczej. W przypadku, gdy przywołane normy i przepisy odnoszą się do konkretnego kraju lub regionu, mogą być również stosowane inne odpowiednie normy zapewniające równy lub wyższy poziom wykonania niż przywołane normy lub przepisy, pod warunkiem ich sprawdzenia i pisemnego zatwierdzenia przez Zamawiającego. Różnice pomiędzy przywołanymi normami a ich proponowanymi zamiennikami muszą być dokładnie opisane przez Wykonawcę i przedłożone Zamawiającemu do zatwierdzenia.

Wyroby budowlane, stosowane w trakcie wykonywania robót budowlanych, mają spełniać wymagania polskich przepisów, a Wykonawca będzie posiadał dokumenty potwierdzające, że zostały one wprowadzone do obrotu, zgodnie z regulacjami ustawy o wyrobach budowlanych i posiadają wymagane parametry. Specyficzne wyroby budowlane wytwarzane według zasad określonych w dokumentacji projektowej lub w specyfikacjach technicznych będą wymagały przeprowadzenia badań potwierdzających, że spełniają one oczekiwane parametry. Koszty przeprowadzenia tych badań obciążają Wykonawcę, a potrzeba tych badań i ich częstotliwość określają specyfikacje techniczne.

### 3.14. Sprzęt.

Wykonawca jest zobowiązany do używania jedynie takiego sprzętu, który nie spowoduje niekorzystnego wpływu na jakość wykonywanych robót, zarówno w miejscu tych robót, jak też przy wykonywaniu czynności pomocniczych oraz w czasie transportu, załadunku i wyładunku materiałów, sprzętu itp. Sprzęt używany przez Wykonawcę powinien uzyskać akceptację Zamawiającego.

### 3.15. Transport.

Wykonawca jest obowiązany do stosowania jedynie takich środków transportu, które nie wpłyną niekorzystnie na jakość wykonywanych robót. Liczba środków transportu powinna







gwarantować prowadzenie robót zgodnie z zasadami określonymi w Dokumentacji Projektowej w terminie przewidzianym kontraktem.

### **3.16. Odbiór końcowy.**

Odbiór końcowy Przedmiotu Zamówienia ma na celu potwierdzenie wykonania wszystkich zadań/prac wynikających z Umowy, w tym odebrania wszystkich Komponentów oraz dostarczenia wymaganej zamówieniem Dokumentacji.

Zamawiający zastrzega sobie prawo do wprowadzania zmian do programu funkcjonalno – użytkowego w trakcie opracowywania dokumentacji projektowej, uszczegółowień, dodatkowych uzgodnień czy wskazania aktualnych wytycznych dotyczących przedmiotowej inwestycji.





## II. Część informacyjna.

### 1. Dokumenty potwierdzające zgodność zamierzenia budowlanego z wymaganiami wynikającymi z odrębnych przepisów.

Zamawiający oświadcza, że wystąpi do właściwej jednostki administracyjnej ze zgłoszeniem prowadzenia robót budowlanych.

### 2. Prawo Zamawiającego do dysponowania nieruchomością na cele budowlane.

Zamawiający posiada prawo do dysponowania na cele budowlane nieruchomościami znajdującymi na terenie szpitala w Kańsku.

### 3. Przepisy prawne i normy związane z projektowaniem i wykonaniem zamierzenia budowlanego.

- Ustawa z dnia 7 lipca 1994 r. Prawo budowlane (t. j.: Dz. U. z 2018 r., poz. 1202 ze zm.);
- Rozporządzenie Ministra Infrastruktury i Rozwoju z dnia 12 kwietnia 2002 r. w sprawie warunków technicznych, jakim powinny odpowiadać budynki i ich usytuowanie (Dz. U. 2002 r. Nr 75 poz. 690 z późniejszymi zmianami);
- Rozporządzenie Ministra Infrastruktury z dnia 2 września 2004 roku w sprawie szczegółowego zakresu i formy dokumentacji projektowej, specyfikacji technicznych wykonania i odbioru robót budowlanych oraz programu funkcjonalno – użytkowego (t. j.: Dz. U. z 2013 r., po. 1129 ze zm.);
- Rozporządzenie Ministra Spraw Wewnętrznych i Administracji z dnia 7 czerwca 2010 r. w sprawie ochrony przeciwpożarowej budynków, innych obiektów budowlanych i terenów (DZ. U. nr 109, poz.719 z późniejszymi zmianami);
- Ustawa z dnia 16 kwietnia 2004 r. o wyrobach budowlanych (t. j.: Dz. U. z 2019 r., poz. 266 ze zm.);
- Rozporządzenie Ministra Pracy i Polityki Socjalnej z dnia 26 września 1997 r. w sprawie ogólnych przepisów bezpieczeństwa i higieny pracy (t. j. : Dz. U. nr 169 z 2003 r. poz. 1650 ze zm.);
- obowiązujące Polskie Normy i Warunki Techniczne.

### 4. Inne posiadane przez Zamawiającego informacje i dokumenty niezbędne do zaprojektowania robót budowlanych.

- kopia mapy zasadniczej;
- archiwalna dokumentacja techniczna;
- dokumentacja wieczysto – księgową nieruchomości;
- Książka Obiektu Budowlanego wraz z Protokołami okresowej kontroli stanu technicznego konstrukcyjno – budowlanego budynku;





**ZAŁĄCZNIKI:**

1. Szkice pomieszczeń
2. Szkic mapki.



**Fundusze Europejskie**  
Polska Cyfrowa



**Rzeczpospolita  
Polska**

**Unia Europejska**  
Europejski Fundusz  
Rozwoju Regionalnego



Województwo: zachodniopomorskie  
Powiat: drawski  
Jednostka ewidencyjna: 320306\_4, Złocieniec miasto  
Obręb: 0019, Złocieniec-19  
Działka: 2

### WYRYS Z MAPY EWIDENCYJNEJ

SKALA 1:2000

Układ wsp. płaskich: 2000 strefa 5 (15'), układ odn.: Krasztadt 86

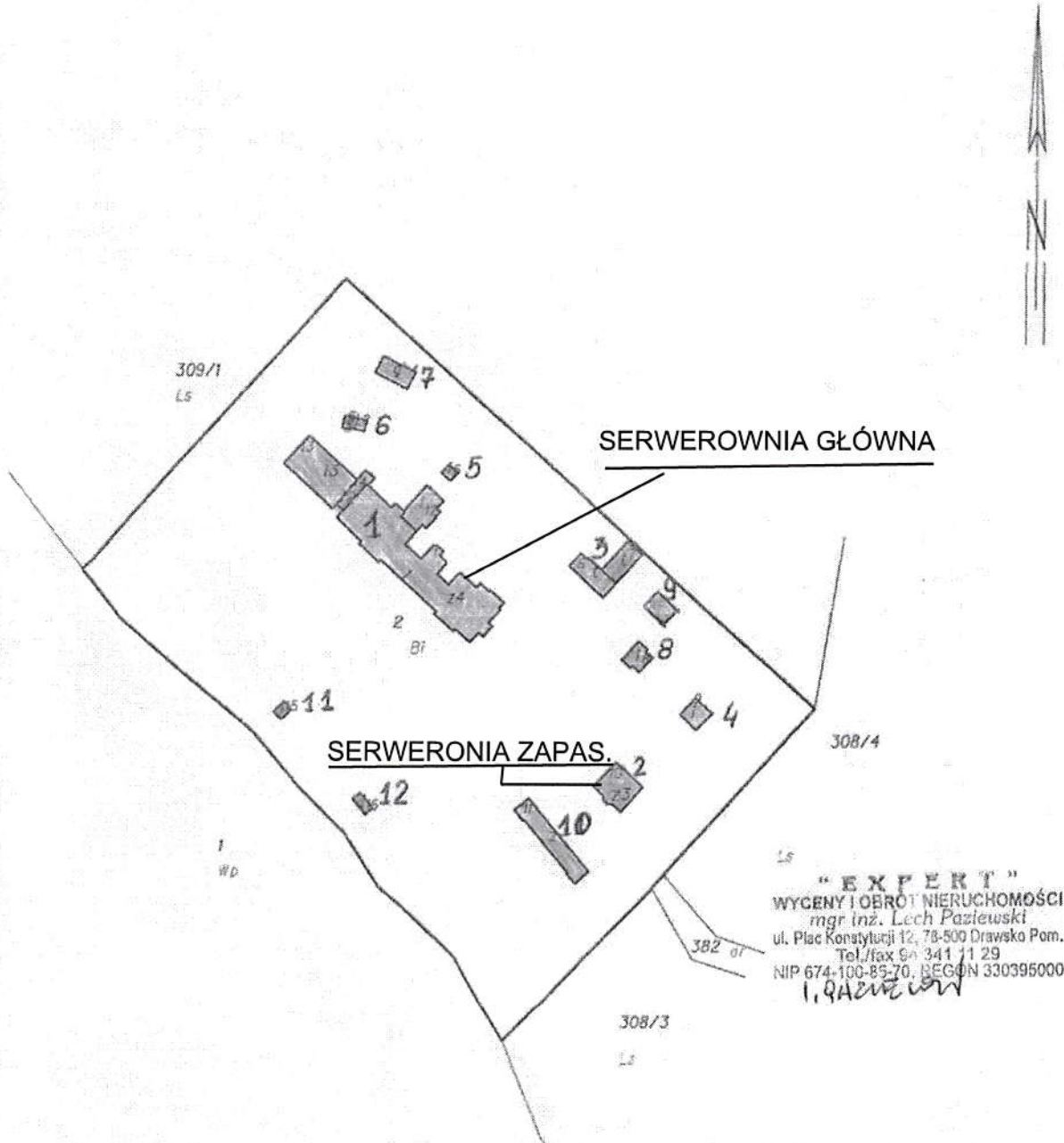

**"EXPERT"**  
WYCENY I OBROT NIERUCHOMOŚCI  
mgr inż. Lech Paziewski  
ul. Plac Konstytucji 12, 78-500 Drawsko Pom.  
Tel./fax 94 341 11 29  
NIP 674-100-89-70, REGON 330395000  
*I. RAJEWSKI*

DOKUMENT NINIEJSZY JEST PRZEZNACZONY  
DO DOKONYWANIA WPISU W KSIĘDZE WIECZYSTEJ



Z UP. STAROSTY  
mgr inż. Lech Paziewski  
Z-ca Naczelnika  
Urzędu Starostwa Powiatowego w Drawsku



Budynek Główny II piętro  
pomieszczenie nr 153  
SERWEROWNIA GŁÓWNA  
powierzchnia - 8,0 m<sup>2</sup>

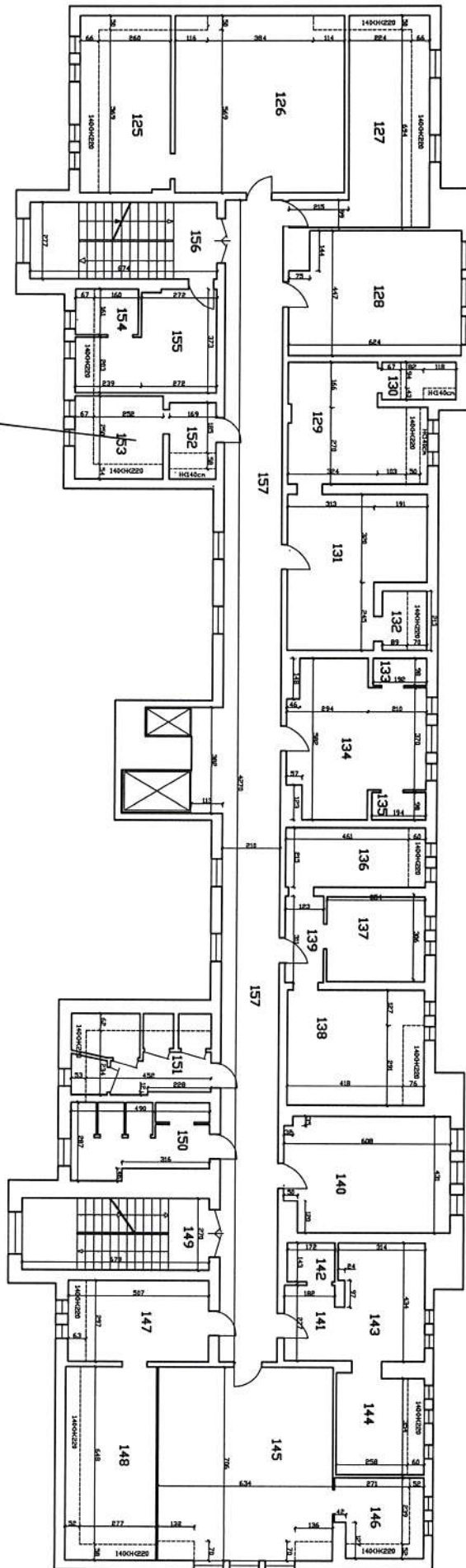

I. Budynek szpitala - rzut II piętra  
wys. pom. 300cm

## 2. Budynek szpitala oddz. nerwic - rzut piwnic wys.pom. 240-248cm

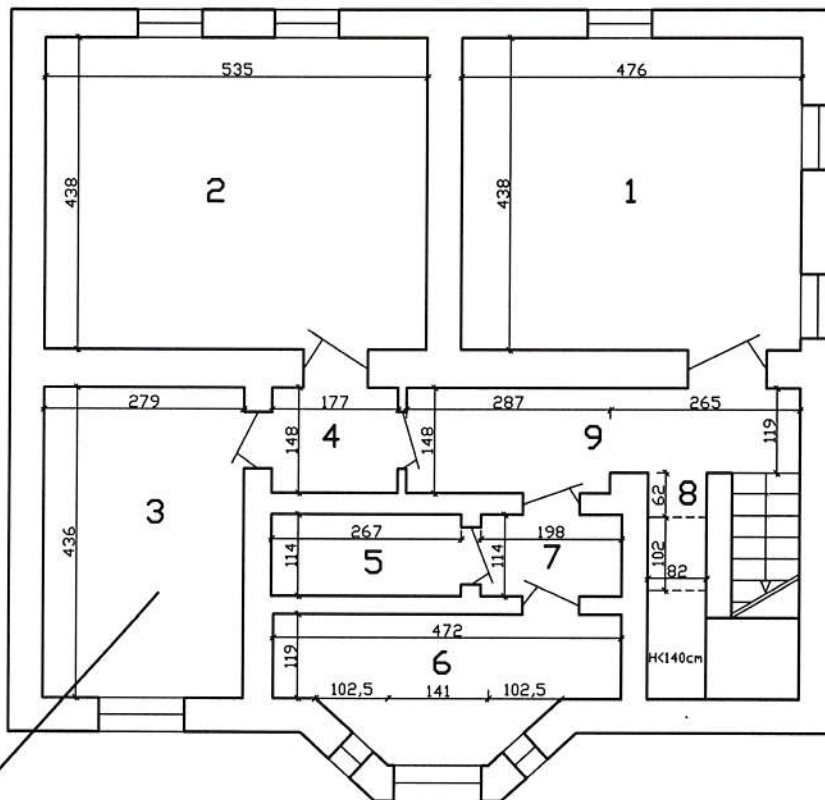

Bud. Oddziału LZN - Piwnica  
pomieszczenie nr 3  
SERWEROWNIA ZAPASOWA  
powierzchnia - 12,2 m<sup>2</sup>

Sporządził:

## OŚWIADCZENIE o spełnianiu warunków udziału w postępowaniu

### Do Zamawiającego:

Samodzielny Publiczny Zakład Opieki Zdrowotnej  
Szpital Specjalistyczny MSWiA w Złocieńcu  
reprezentowany przez p. Ewę Giza – Dyrektora Szpitala  
ul. Kańsko 1  
78-520 Złocieniec

### Przedmiot zamówienia:

**Modernizacja pomieszczeń serwerowni Szpitala**

### Wykonawca (jeżeli oferta składania wspólnie – wpisać dane pełnomocnika i partnerów):

.....  
.....  
.....  
.....

(Nazwa i adres wykonawcy/ów)

Przystępując do postępowania o udzielenie zamówienia publicznego na podstawie art. 125 ust. 1 ustawy z dnia 11 września 2019 r. Prawo zamówień publicznych (Dz. U. z 2019r. poz. 2019 ze zm. z późn. zm.), dalej jako: ustawa Pzp, spełniam/y warunki udziału w postępowaniu, co niniejszym oświadczam/y:

### 1. W zakresie zdolności technicznej lub zawodowej:

#### 1) Doświadczenie.

Oświadczam/y, że w okresie ostatnich pięciu lat przed upływem terminu składania ofert, a jeżeli okres prowadzenia działalności jest krótszy w tym okresie, wykonali zgodnie z zasadami wiedzy technicznej i prawidłowo ukończyli co najmniej jedno zamówienie realizowane w formule „zaprojektuj i wybuduj” polegające na wykonaniu wielobranżowej dokumentacji projektowej dla przebudowy bądź modernizacji serwerowni oraz wykonaniu robót obejmujących co najmniej roboty budowlane, instalacje sieci elektrycznej, dostawę i montaż klimatyzacji, kontroli dostępu, systemu ppoż. i innych urządzeń zgodnie z wykonanym projektem o wartości nie mniejszej niż 300 000 zł brutto

#### Na potwierdzenie spełniania warunku:

- korzystam/y z zasobów podmiotów udostępniających\* - w załączeniu zobowiązanie wg załącznika Nr 5,
- nie korzystam/y z zasobów podmiotów udostępniających\*

---

**Projekt e-Zdrowie w SP ZOZ MSWIA: rozwój nowoczesnych e-usług publicznych dla pacjentów**

**2) Osoby zdolne do wykonania zamówienia.**

Oświadczam/y, że osoby, które będą uczestniczyć w wykonywaniu zamówienia, posiadają uprawnienia do wykonywania samodzielnych funkcji technicznych w budownictwie stosownie do wymagań określonych w SWZ.

**Na potwierdzenie spełniania warunku:**

- korzystam/y z zasobów podmiotów udostępniających\* - w załączeniu zobowiązanie wg załącznika Nr 5,
- nie korzystam/y z zasobów podmiotów udostępniających\*

**2. W zakresie sytuacji finansowej i ekonomicznej\*:**

**Środki finansowe.**

Oświadczam/y, że posiadam środki finansowe na realizację przedmiotu zamówienia

**Na potwierdzenie spełniania warunku:**

- korzystam/y z zasobów podmiotów udostępniających\*- w załączeniu zobowiązanie wg załącznika Nr 5,
- nie korzystam/y z zasobów podmiotów udostępniających\*

Oświadczam/y, że wszystkie informacje podane w powyższych oświadczeniach są aktualne i zgodne z prawdą oraz zostały przedstawione z pełną świadomością konsekwencji wprowadzenia Zamawiającego w błąd przy przedstawianiu informacji.

\* - jeżeli nie dotyczy należy obowiązkowo skreślić

**UWAGA:**

Jeżeli oferta jest składana wspólnie przez kilku wykonawców, oświadczenie o spełnianiu warunków udziału w postępowaniu powinno podpisane przez ich pełnomocnika.



**Do Zamawiającego:**

**Samodzielny Publiczny Zakład Opieki Zdrowotnej  
Szpital Specjalistyczny MSWiA w Złocieńcu**  
reprezentowany przez p. Ewę Giza – Dyrektora Szpitala  
ul. Kańsko 1  
78-520 Złoceniec

**Przedmiot zamówienia:**

**Modernizacja pomieszczeń serwerowni Szpitala**

**Wykonawca:**

.....  
.....  
.....  
.....

(Nazwa i adres wykonawcy)

**OŚWIADCZENIE  
o braku podstaw do wykluczenia z postępowania**

Przystępując do postępowania o udzielenie zamówienia publicznego na podstawie art. 125 ust. 1 ustawy z dnia 11 września 2019 r. Prawo zamówień publicznych (Dz. U. z 2019r. poz. 2019 ze zm.), dalej jako ustawa Pzp:

**OŚWIADCZENIA DOTYCZĄCE WYKONAWCY:**

1. Oświadczam, że nie podlegam wykluczeniu z postępowania na podstawie art. 108 ust 1 ustawy Pzp oraz spełniam warunki udziału w postępowaniu określone przez zamawiającego w SWZ.

**\*UWAGA:**

*złożyć tylko wtedy, gdy zamawiający przewidział wykluczenie wykonawcy z postępowania na podstawie ww. przepisu*



Fundusze Europejskie  
Polska Cyfrowa



Rzeczpospolita  
Polska

Unia Europejska  
Europejski Fundusz  
Rozwoju Regionalnego



**Projekt e-Zdrowie w SP ZOZ MSWIA: rozwój nowoczesnych e-usług publicznych dla pacjentów**

Oświadczam, że zachodzą w stosunku do mnie podstawy wykluczenia z postępowania na podstawie art. .... ustawy Pzp (podać mającą zastosowanie podstawę wykluczenia spośród wymienionych w art. art. 108 ust. 1 pkt 1, 2, 5 lub 6 ustawy Pzp). Jednocześnie oświadczam, że w związku z ww. okolicznością, na podstawie art. 110 ust. 2 ustawy Pzp podjąłem następujące środki naprawcze:

.....  
 .....  
 .....  
 .....

**OŚWIADCZENIE DOTYCZĄCE PODANYCH INFORMACJI:**

Oświadczam, że wszystkie informacje podane w powyższych oświadczeniach są aktualne i zgodne z prawdą oraz zostały przedstawione z pełną świadomością konsekwencji wprowadzenia zamawiającego w błąd przy przedstawianiu informacji.

**UWAGA:**

Jeżeli oferta jest składana wspólnie przez kilku wykonawców, oświadczenie o braku podstaw wykluczenia z postępowania składa każdy z wykonawców.

**Do Zamawiającego:**

**Samodzielny Publiczny Zakład Opieki Zdrowotnej  
Szpital Specjalistyczny MSWiA w Złocięncu**  
reprezentowany przez p. Ewę Giza – Dyrektora Szpitala  
ul. Kańsko 1  
78-520 Złocieniec

**Przedmiot zamówienia:**

**Modernizacja pomieszczeń serwerowni Szpitala**

**Wykonawca:**

.....  
.....  
.....  
.....

(Nazwa i adres wykonawcy)

**OŚWIADCZENIE  
o braku podstaw do wykluczenia z postępowania**

Przystępując do postępowania o udzielenie zamówienia publicznego na podstawie art. 125 ust. 1 ustawy z dnia 11 września 2019 r. Prawo zamówień publicznych (Dz. U. z 2019r. poz. 2019 ze zm.), dalej jako ustawa Pzp:

**OŚWIADCZENIE DOTYCZĄCE PODMIOTU, NA KTÓREGO ZASOBY POWOŁUJE SIĘ  
WYKONAWCA:**

Oświadczam, że następujący/e podmiot/y, na którego/ych zasoby powołuję się w niniejszym postępowaniu, tj.: .....  
(podać pełną nazwę/firmę, adres, a także w zależności od podmiotu: NIP/PESEL, KRS/CEiDG)  
nie podlega/ją wykluczeniu z postępowania o udzielenie zamówienia.



Fundusze Europejskie  
Polska Cyfrowa



Rzeczpospolita  
Polska

Unia Europejska  
Europejski Fundusz  
Rozwoju Regionalnego



**Projekt e-Zdrowie w SP ZOZ MSWIA: rozwój nowoczesnych e-usług publicznych dla pacjentów**

**OŚWIADCZENIE DOTYCZĄCE PODWYKONAWCY NIEBĘDĄCEGO PODMIOTEM, NA KTÓREGO ZASOBY POWOŁUJE SIĘ WYKONAWCA:**

Oświadczam, że następujący/e podmiot/y, będący/e podwykonawcą/ami:

.....

*(podać pełną nazwę/firmę, adres, a także w zależności od podmiotu: NIP/PESEL, KRS/CEIDG),*

nie podlega/ą wykluczeniu z postępowania o udzielenie zamówienia.

**OŚWIADCZENIE DOTYCZĄCE PODANYCH INFORMACJI:**

Oświadczam, że wszystkie informacje podane w powyższych oświadczeniach są aktualne i zgodne z prawdą oraz zostały przedstawione z pełną świadomością konsekwencji wprowadzenia zamawiającego w błąd przy przedstawianiu informacji.

## ZOBOWIĄZANIE

do oddania do dyspozycji Wykonawcy niezbędnych zasobów na potrzeby realizacji zamówienia

Ja/My\*

.....

(pełna nazwa, adres udostępniającego)

NIP: .....

REGON: .....

Reprezentowany przez .....

**zobowiązujemy się udostępnić swoje zasoby**

Dla

.....

(pełna nazwa, adres wykonawcy)

NIP: .....

REGON: .....

jako Wykonawcy, który składa ofertę w postępowaniu o udzielenie zamówienia publicznego na:

### Modernizacja pomieszczeń serwerowni Szpitala

**w zakresie:**

1. **zdolności zawodowych\*** – potwierdzamy/y posiadanie wiedzy i doświadczenia w zakresie wymaganym przez Zamawiającego tj. ....
2. W realizacji zamówienia będziemy czynnie uczestniczyć, jako podwykonawca następujących robót\*:  
.....

3. **zdolności technicznych\*** - oddamy do dyspozycji Wykonawcy na cały okres (lub wskazany okres) realizacji zamówienia następujących specjalistów:

1) p. ....

2) p. ....

3) p. ....

4) p. ....

Osoby udostępniane posiadają wymagane uprawnienia, kwalifikacje, wiedzę i doświadczenie wymagane przez Zamawiającego  
lub\*

---

**Projekt e-Zdrowie w SP ZOZ MSWIA: rozwój nowoczesnych e-usług publicznych dla pacjentów**

Oddamy do dyspozycji Wykonawcy na cały okres (lub wskazany okres) realizacji zamówienia następujący sprzęt techniczny i wyposażenie wraz z obsługą, niezbędne do wykonywania zamówienia:

- 1) .....
- 2) .....
- 3) .....
- 4) .....

Oświadczam, że wymieniony sprzęt techniczny i wyposażenie jest moją własnością i jest sprawny technicznie. Osoby obsługujące posiadają wymagane uprawnienia/kwalifikacje.

4. **sytuacji finansowej\***- oddamy do dyspozycji Wykonawcy środki finansowe potrzebne do realizacji przedmiotu zamówienia i do korzystania z nich przez cały okres wykonywania zamówienia.

Zasoby swoje udostępniamy dla Wykonawcy na cały okres wykonywania przedmiotowego zamówienia.

Z Wykonawcą zostanie zawarta umowa cywilno - prawna w zakresie wskazanym w niniejszym zobowiązaniu na cały okres wykonywania zamówienia.

**Jeżeli oferta Wykonawcy zostanie najwyżej oceniona, w terminie wskazanym przez Zamawiającego zobowiązujemy się przedłożyć następujące dokumenty (nieodpowiednie – skreślić)\*:**

1. umowa o udostępnienie zasobów,
2. poświadczenia należytego wykonania robót - ..... szt.
3. uprawnienia do wykonywania samodzielnych funkcji w budownictwie osób udostępnianych,
4. aktualna na dzień składania ofert informacja banku (wystawiona nie później niż na 1 miesiąc przed upływem terminu składania ofert),
5. deklaracja zgłoszenia pożyczki (na formularzu PCC-3) do właściwego urzędu skarbowego wraz z opłatą skarbową dokonaną w Urzędzie Skarbowym odp. dla siedziby Wykonawcy

**\* - niepotrzebne obowiązkowo skreślić**

**Projekt e-Zdrowie w SP ZOZ MSWiA: rozwój nowoczesnych e-usług publicznych dla pacjentów**

Załącznik Nr 6 do SWZ

**Do Zamawiającego:**

Samodzielny Publiczny Zakład Opieki Zdrowotnej  
Szpital Specjalistyczny MSWiA w Złocięncu  
reprezentowany przez p. Ewę Giza – Dyrektora Szpitala  
ul. Kańsko 1  
78-520 Złocieniec

**Przedmiot zamówienia:****Modernizacja pomieszczeń serwerowni Szpitala****Wykonawca:**

.....  
.....  
.....

(Nazwa i adres wykonawcy)

**Wykaz wykonanych robót budowlanych  
W okresie ostatnich 5 lat przed upływem terminu składania ofert**

Oświadczam(y), że wykonałem (wykonaliśmy) następujące roboty budowlane:

Rodzaj robót budowlanych (nazwa zadania wraz z charakterystyką). Ma wskazywać spełnienie warunków określonych w SWZ	Wartość brutto robót budowlanych [PLN]	Miejsce wykonania	Data (rozpoczęcie - dd/mm/rr, zakończenie - dd/mm/rr)	Podmiot, na rzecz którego roboty zostały wykonane

**Uwaga:**

Do wykazu należy załączyć dowody określające czy te roboty budowlane zostały wykonane należycie, przy czym dowodami, o których mowa są referencje bądź inne dokumenty sporządzone przez podmiot, na rzecz którego roboty budowlane zostały wykonane, a jeżeli Wykonawca z przyczyn niezależnych od niego nie jest w stanie uzyskać tych dokumentów – inne odpowiednie dokumenty

**Projekt e-Zdrowie w SP ZOZ MSWiA: rozwój nowoczesnych e-usług publicznych dla pacjentów**

Załącznik Nr 7 do SWZ

**Do Zamawiającego:**

Samodzielny Publiczny Zakład Opieki Zdrowotnej  
Szpital Specjalistyczny MSWiA w Złocińcu  
reprezentowany przez p. Ewę Giza – Dyrektora Szpitala  
ul. Kańsko 1  
78-520 Złocieniec

**Przedmiot zamówienia:**

**Modernizacja pomieszczeń serwerowni Szpitala**

**Wykonawca:**

.....  
.....  
.....

(Nazwa i adres wykonawcy)

**Wykaz osób,**

**które będą uczestniczyć w wykonywaniu zamówienia**

Oświadczam(y), że do realizacji niniejszego zamówienia będę (będziemy) dysponować następującymi osobami:

Lp.	Imię i nazwisko/ Podstawa dysponowania osobą	Funkcja, rodzaj uprawnień, data wydania, organ	Informacje na temat kwalifikacji zawodowych, doświadczenia niezbędnych do wykonania zamówienia	informacja o podstawie do dysponowania tymi osobami
1	<b>Zespół projektowy</b>			
1		<b>Kierownik zespołu projektowego</b>		
2		Osoba posiadająca uprawnienia budowlane do projektowania w zakresie sieci, instalacji i urządzeń elektrycznych i elektroenergetycznych		
3		osoba posiadająca uprawnienia budowlane w zakresie instalacji sanitarnej		



**Projekt e-Zdrowie w SP ZOZ MSWIA: rozwój nowoczesnych e-usług publicznych dla pacjentów**

II	Zespół wykonawczy			
1		kierownik robót		
2		kierujący robotami elektrycznych		
3		kierujący robotami sanitarnymi		

Oświadczam(y), że osoby wyżej wskazane, które będą uczestniczyć w wykonaniu zamówienia, posiadają wymagane kwalifikacje oraz uprawnienia.

**OŚWIADCZENIE**  
**wykonawców wspólnie ubiegających się o udzielenie zamówienia**

**Do Zamawiającego:**

Samodzielny Publiczny Zakład Opieki Zdrowotnej  
Szpital Specjalistyczny MSWiA w Złocińcu  
reprezentowany przez p. Ewę Giza – Dyrektora Szpitala  
ul. Kańsko 1  
78-520 Złocieniec

**Przedmiot zamówienia:**

**Modernizacja pomieszczeń serwerowni Szpitala**

**1. WYKONAWCY, w imieniu których składane jest oświadczenie:**

L.p.	Nazwa(y) Wykonawcy(ów)	NIP	REGON	Adres(y) Wykonawcy(ów)	Numer tel.
1.					
2.					
....					

reprezentowani przez:

.....  
.....

(imię, nazwisko, stanowisko/podstawa do reprezentacji)

**Oświadczenie składane na podstawie art. 117 ust. 4 ustawy z dnia 11 września 2019 r. Prawo zamówień publicznych (Dz. U. z 2019 r., poz. 2019 ze zm.) - dalej ustawa Pzp**

Na potrzeby niniejszego postępowania o udzielenie zamówienia publicznego, działając jako pełnomocnik podmiotów, w imieniu których składane jest oświadczenie oświadczam, że:

Wykonawca:

.....

Wykona następujący zakres świadczenia wynikającego z umowy o zamówienie publiczne:

.....  
.....  
.....

Wykonawca:

.....



Fundusze Europejskie  
Polska Cyfrowa



Rzeczpospolita  
Polska

Unia Europejska  
Europejski Fundusz  
Rozwoju Regionalnego



---

***Projekt e-Zdrowie w SP ZOZ MSWIA: rozwój nowoczesnych e-usług publicznych dla pacjentów***

Wykona następujący zakres świadczenia wynikającego z umowy o zamówienie publiczne:

.....  
.....  
.....

Oświadczam/y, że wszystkie informacje podane w powyższych oświadczeniach są aktualne i zgodne z prawdą oraz zostały przedstawione z pełną świadomością konsekwencji wprowadzenia Zamawiającego w błąd przy przedstawianiu informacji.

**Projekt e-Zdrowie w SP ZOZ MSWiA: rozwój nowoczesnych e-usług publicznych dla pacjentów**

Załącznik Nr 9 do SWZ

PROJEKT UMOWY

UMOWA Nr ..... /2021

zawarta w dniu .....2021 r. w Złocięcu

między

Samodzielnym Publicznym Zakładem Opieki Zdrowotnej

Szpital Specjalistyczny MSWiA,

z siedzibą w Złocięcu przy ul. Kańsko 1, 78-520 Złocieniec,

wpisanym do KRS pod numerem 0000027543 w Sądzie Rejonowym w Koszalinie IX Wydział Krajowego

Rejestru Sądowego w Rejestrze stowarzyszeń, innych organizacji społecznych i zawodowych, fundacji i

publicznych zakładów opieki zdrowotnej

reprezentowanym przez:

p. Ewę Giza – Dyrektora Szpitala

NIP: 253-00-98-261

Regon: 330086948

zwanym dalej w treści umowy Zamawiającym,

a

.....

.....

z siedzibą w ..... przy ul. ....

wpisanym do rejestru Przedsiębiorców w Sądzie Rejonowym w ..... Wydział Gospodarczy

KRS pod nr ..... o kapitale zakładowym.....,

NIP .....,

Regon .....,

reprezentowanym przez:

.....

.....

zwanym dalej w treści umowy Wykonawcą

lub:

Panią/Panem ..... prowadzącą/ym działalność gospodarczą pod nazwą

..... w ..... przy ul. ....

REGON ..... NIP .....,

zwaną/zwanym dalej w treści umowy Wykonawcą

*Zamówienie jest dofinansowane ze środków Europejskiego Funduszu Rozwoju Regionalnego pod nazwą „Projekt e-Zdrowie w SP ZOZ MSWiA: rozwój nowoczesnych e-usług publicznych dla pacjentów” w ramach Działania 2.1. Wysoka dostępność i jakość e-usług publicznych Programu Operacyjnego Polska Cyfrowa na lata 2014-2020*

W wyniku dokonania przez Zamawiającego wyboru najkorzystniejszej oferty złożonej przez Wykonawcę w Postępowaniu o udzielenie zamówienia publicznego prowadzonego w trybie podstawowym bez przeprowadzenia negocjacji zgodnie z przepisami ustawy z dnia 11 września 2019r. Prawo zamówień publicznych (tekst jednolity, Dz. U. z 2019r. poz. 2019 ze zm.) na realizację przedmiotu Umowy pod nazwą:

**Modernizacja pomieszczeń serwerowni Szpitala  
w ramach projektu pn. „Projekt e-Zdrowie w SP ZOZ MSWiA: rozwój  
nowoczesnych e-usług publicznych dla pacjentów”**

została zawarta umowa o następującej treści:

§ 1.

**DEFINICJE**

Użyte w niniejszej umowie wyrażenia mają następujące znaczenie:

1. **Prawo zamówień publicznych (Pzp)** – należy przez to rozumieć ustawę z dnia 11 września 2019r. Prawo zamówień publicznych (tekst jednolity, Dz. U. z 2019r. poz. 2019 ze zm.) z uwzględnieniem wydanych na jej podstawie aktów wykonawczych.



## Projekt e-Zdrowie w SP ZOZ MSWIA: rozwój nowoczesnych e-usług publicznych dla pacjentów

2. **Prawo budowlane** – należy przez to rozumieć ustawę z dnia 7 lipca 1994r. Prawo budowlane z uwzględnieniem wydanych na jej podstawie aktów wykonawczych.
3. **SWZ** – Specyfikacja Warunków Zamówienia. Należy przez to rozumieć komplet dokumentów przygotowanych przez Zamawiającego, niezbędnych do przygotowania i złożenia Oferty na wybór Wykonawcy prac zgodnie z wymogami Pzp.
4. **Specyfikacja Techniczna Wykonania i Odbioru Robót Budowlanych** (w treści STWiORB) – dokument opisujący wykonanie przedmiotu umowy będący załącznikiem do SIWZ.
5. **Dokumentacja techniczna** – należy tu rozumieć: dokumentacja projektowa, przedmiary robót i STWiOR.
6. **Umowa** – niniejsza umowa, wraz z wszelkimi do niej załącznikami, o wykonanie wszelkich prac obejmujących w szczególności roboty budowlane, dostawę urządzeń i wyposażenia technologicznego wraz z ich montażem.
7. **Obiekt** – należy przez to rozumieć rozbudowany budynek zgodnie z dokumentacją projektową.
8. **Teren budowy** – teren przekazany Wykonawcy przez Zamawiającego dla potrzeb wykonania przedmiotu Umowy wraz z przestrzenią zajmowaną przez urządzenia zaplecza budowy.
9. **Podwykonawca** – podmiot lub osoba, któremu Wykonawca za wiedzą i zgodą Zamawiającego **powierzy** lub zamierza powierzyć wykonanie części robót budowlanych, usług lub dostaw, zgodnie z postanowieniami Umowy.
10. **Nadzór Inwestorski (dalej – Inżynier)** – należy przez to rozumieć osobę fizyczną lub podmiot sprawujący z ramienia Zamawiającego nadzór nad realizacją prac stanowiących Przedmiot Umowy jak i monitorujący realizację Umowy. Ewentualna zmiana osoby lub podmiotu pełniącego funkcję Inżyniera nie będzie wymagała zmiany Umowy – o zmianie Zamawiający powiadomi Wykonawcę pisemnie. Inżynier pełni jednocześnie funkcję Przedstawiciela Zamawiającego na budowie oraz występujące w Rozdziale 3 Prawa budowlanego, funkcje „Inspektora Nadzoru Inwestorskiego” oraz „koordynatora czynności inspektorów nadzoru inwestorskiego”.
11. **Osoba kierująca pracami konserwatorskimi przy prowadzeniu robót budowlanych przy zabytkach** – należy przez to rozumieć osobę fizyczną lub podmiot sprawujący z ramienia Zamawiającego nadzór nad realizacją prac stanowiących Przedmiot Umowy, spełniająca odpowiednio wymagania, o których mowa w art.37a ust. ustawy z dnia 23 lipca 2003 r. o ochronie zabytków i opiece nad zabytkami (Dz. U. z 2018 r. poz. 2067).
12. **Roboty budowlane** – wykonanie robót budowlanych wraz z dostawą i montażem urządzeń wynikających z dokumentacji projektowej, w rozumieniu ustawy z dnia 7 lipca 1994 r. – Prawo budowlane (Dz. U. z 2019 r. poz. 1186), a także realizację obiektu budowlanego w rozumieniu ustawy z dnia 7 lipca 1994r. – Prawo budowlane, za pomocą dowolnych środków, zgodnie z wymaganiami określonymi przez Zamawiającego.
13. **Komisja odbioru** – oznacza zespół osób powołany przez Zamawiającego dla celów dokonania odbiorów wykonanych prac, w skład którego wchodzi w szczególności przedstawiciele Zamawiającego, Inżyniera oraz Wykonawcy.
14. **Protokół końcowego odbioru robót** – należy przez to rozumieć dokument wystawiony przez Inżyniera stwierdzający wykonanie przedmiotu zamówienia, tj. obowiązków, o których mowa w § 4 ust. 2 oraz ust. 3 Umowy – podpisany przez Komisję odbioru. Podpisanie protokołu końcowego odbiór robót rozpoczyna bieg rękojmi i gwarancji dla przedmiotu zamówienia.
15. **Protokół ostatecznego odbioru robót** - należy przez to rozumieć dokument wystawiony przez Inżyniera stwierdzający wypełnienie przez Wykonawcę wszelkich zobowiązań wynikających z Umowy, spisany nie wcześniej niż w ostatnim dniu upływu okresu rękojmi.
16. **Operat Kołaudacyjny** – oznacza zbiór dokumentów budowy przygotowanych przez Wykonawcę z uwzględnieniem wytycznych Zamawiającego oraz Inżyniera, w szczególności: dokumentację powykonawczą z naniesionymi ewentualnymi zmianami dokonanymi w toku wykonywania prac oraz geodezyjnymi pomiarami powykonawczymi, dokumenty potwierdzające, że wbudowane materiały zostały wprowadzone do obrotu zgodnie z obowiązującymi przepisami, wyniki badań, pomiarów i prób potwierdzających jakość wykonanych prac, dokumenty gwarancyjne wraz z warunkami gwarancji wszystkich zamontowanych urządzeń, DTR, instrukcje obsługi oraz inne dokumenty zgromadzone w trakcie wykonywania przedmiotu zamówienia, a odnoszące się do jego realizacji.
17. **Odbiór Częściowy** – czynności mające na celu protokolarne potwierdzenie wykonania części prac. Odbiór częściowy nie rozpoczyna biegu okresu rękojmi i gwarancji.

## **Projekt e-Zdrowie w SP ZOZ MSWIA: rozwój nowoczesnych e-usług publicznych dla pacjentów**

W przypadku gdy będzie to konieczne, przed odbiorem częściowym musi być również przeprowadzone przez Wykonawcę szkolenie osób związanych z użytkowaniem efektu wykonanych prac objętych danym odbiorem częściowym.

18. **Odbiór Końcowy** – czynności mające na celu protokolarnie potwierdzenie wykonania prac, o których mowa w § 4 ust. 2 oraz ust. 3 Umowy bez zastrzeżeń, w stanie gotowym do użytkowania, dokonany z udziałem Stron Umowy oraz Inżyniera. Odbiorowi końcowemu towarzyszyć ma m.in. przedstawienie skompletowanej dokumentacji wykonawczej i powykonawczej, zgłoszenia zakończenia prac przez Wykonawcę, gwarancji dla poszczególnych urządzeń, a także uporządkowanie terenu inwestycji. Przed odbiorem końcowym Strony muszą dokonać prób pozwalających stwierdzić czy urządzenia zamontowane działają poprawnie, czy Obiekt funkcjonuje zgodnie z założeniami projektowymi.
19. **Odbiór Ostateczny** – czynności mające na celu protokolarnie potwierdzenie wykonania przedmiotu Umowy, dokonywany przed upływem okresu rękojmi. Ewentualne stwierdzone usterki wskazane będą w protokole, a w razie ich usunięcia lub braku usterek, Wykonawca otrzyma od Zamawiającego protokół ostatecznego odbioru robót. Po odbiorze ostatecznym nastąpi pełne rozliczenie Stron Umowy poprzez zwrot zatrzymanej kwoty na zabezpieczenie roszczeń z tytułu rękojmi za wady, o ile zabezpieczenie nie zostanie wcześniej wykorzystane.
20. **Siła wyższa** – należy przez to rozumieć zdarzenie lub połączenie zdarzeń, obiektywnie niezależnych od Zamawiającego lub Wykonawcy, które zasadniczo i w znaczący sposób utrudniają wykonywanie części lub całości zadań wynikających z Umowy, których zarówno Zamawiający, jak i Wykonawca, przy zachowaniu należytej staranności, ogólnie wymaganej dla cywilnoprawnych stosunków zobowiązaniowych, nie mogli przewidzieć i którym nie mogli zapobiec ani im przeciwdziałać.
21. **Kłęska żywiołowa** (kataklizm) – ekstremalne zjawisko naturalne powodujące znaczne szkody na terenie objętym tym zjawiskiem, pozostawiające po sobie często zmieniony obraz powierzchni ziemi, powodujące wysokie straty w gospodarce człowieka, zmieniające stan przyrody, a nawet zagrażające życiu ludzkiemu. Kłęski żywiołowe mające wpływ na wykonanie Przedmiotu Umowy to: powódź, susza, rozległy pożar terenu, trzęsienie ziemi, huragan, tornado, obfite opady śniegu ekstremalny upał lub mróz, szczególnie w dłuższym okresie, osuwiska ziemi.

### § 2.

#### **PRZEDMIOT UMOWY**

1. Zamawiający zleca, a Wykonawca zobowiązuje się wykonać przedmiot Umowy obejmujący wykonanie robót budowlanych polegających na wykonaniu zadania pn. **Modernizacja pomieszczeń serwerowni Szpitala w ramach projektu pn. „Projekt e-Zdrowie w SP ZOZ MSWIA: rozwój nowoczesnych e-usług publicznych dla pacjentów” realizowany w formule „zaprojektuj i wybuduj” i obejmujące:**

  - a) opracowanie dokumentacji projektowej dla modernizowanej serwerowni głównej i zapasowej:
    - (1) wykonanie i dostarczenie kompletnej dokumentacji projektowej, w tym składającej się na nią dokumentacji projektowej instalacji i systemów zawierające konieczne ekspertyzy i opinie;
    - (2) wykonanie i dostarczenie kompletnej dokumentacji projektowej połączeń światłowodem serwerowni głównej i zapasowej, w tym składającej się na nią dokumentacji projektowych projektowanych instalacji i systemów zawierające konieczne ekspertyzy i opinie;
    - (3) wykonanie i dostarczenie kompletnej dokumentacji projektowej adaptacji pomieszczeń serwerowni głównej i pomocniczej w tym niezbędnych instalacji opisanych w PFU
    - (4) dokumentacja projektowa musi być uzgodniona przez rzeczoznawcę przeciwpożarowego;
  - b) wykonanie robót budowlanych serwerowni głównej i zapasowej wraz z dostawą i instalacją urządzeń w zakresie i na warunkach określonych w Programie Funkcjonalno-Użytkowym.

2. Szczegółowy opis przedmiotu zamówienia i sposób wykonania zawiera
  - a) Program Funkcjonalno-Użytkowy, zwany dalej PFU (Załącznik nr 2 do SWZ) oraz rzuty i plany (Załącznik nr2a do SWZ) stanowiące załącznik nr 1 do umowy.
  - b) SWZ wraz z załącznikami i ze zmianami, dokonanymi na etapie prowadzonego postępowania przetargowego które stanowią załączniki do niniejszej Umowy.
3. Całość zadania obejmują roboty budowlane związane z obiektami zabytkowymi, które wpisane są do rejestru zabytków. Teren szpitala, wraz z budynkami jest wpisany do rejestru zabytków pod nr 1243 decyzją z dnia 05 stycznia 1994r. Dokumentacja projektowa musi być uzgodniona z Wojewódzkim Konserwatorem Zabytków w Szczecinie Oddział w Koszalinie i uzyskać pozytywną decyzję..



## Projekt e-Zdrowie w SP ZOZ MSWIA: rozwój nowoczesnych e-usług publicznych dla pacjentów

4. Wykonawca zobowiązuje się do wykonania wszelkich prac niezbędnych do prawidłowego wykonania przedmiotu Umowy – w tym w szczególności: czynności związanych z zapoznaniem się z warunkami terenowymi budowy (umiejscowienie istniejącej infrastruktury), wytyczenia planowanej infrastruktury w terenie, wdrożenia zastępczej organizacji ruchu.  
Brak rzetelnego rozpoznania przedmiotu zamówienia oraz miejsca prowadzenia prac budowlanych nie może być podstawą do żądania od Zamawiającego zmiany wynagrodzenia określonego w Umowie w § 8 ust. 1. Koszt takich prac dodatkowych będzie obciążał wyłącznie Wykonawcę.
5. Zamówienie jest dofinansowane ze środków Europejskiego Funduszu Rozwoju Regionalnego pod nazwą „Projekt e-Zdrowie w SP ZOZ MSWIA: rozwój nowoczesnych e-usług publicznych dla pacjentów” w ramach Działania 2.1. Wysoka dostępność i jakość e-usług publicznych Programu Operacyjnego Polska Cyfrowa na lata 2014-2020

### § 3.

#### INTERPRETACJA

Treść Umowy oraz dokumentów, określonych w § 2 ust. 2, należy traktować, jako wzajemnie się uzupełniającą i uszczegóławiającą. W razie wystąpienia rozbieżności w tych dokumentach, których nie można usunąć w drodze odniesienia się do reguł sztuki budowlanej i zasad wiedzy technicznej, interpretacja zapisów będzie uzgadniana z uwzględnieniem poniższej hierarchii: Umowa, SWZ. W przypadku stwierdzenia jakichkolwiek wieloznaczności lub niejednoznaczności Wykonawca nie może ograniczyć ani zakresu swojego zobowiązania, ani zakresu należytej staranności przy wykonaniu swoich zobowiązań wynikających z umowy.

### § 4.

#### PRAWA I OBOWIĄZKI STRON

1. Do obowiązków Zamawiającego należy w szczególności:
  - a) przekazanie terenu budowy w terminie do 2 dni roboczych od daty zawarcia niniejszej Umowy,
  - b) wskazanie miejsca, w obrębie którego możliwe będzie zorganizowanie zaplecza budowy,
  - c) zapewnienie nadzoru inwestorskiego,
  - d) prowadzenia na bieżąco dziennika budowy,
  - e) dokonywanie odbiorów, na warunkach ustalonych w Umowie,
  - f) jeżeli będzie taka potrzeba, przekazanie Wykonawcy upoważnienia do występowania w imieniu Zamawiającego i reprezentowania go przed właściwymi organami administracyjnymi,
  - g) terminowa zapłata wynagrodzenia za wykonane i odebrane prace, zgodnie z zasadami ustalonymi w Umowie.
2. Do obowiązków Wykonawcy w zakresie wykonywania robót budowlanych należy w szczególności:
  - a) wykonanie robót budowlanych stanowiących przedmiot Umowy z zachowaniem należytej staranności, zasad bezpieczeństwa i higieny pracy, ppoż., dobrej jakości, właściwej organizacji, zasad wiedzy technicznej (sztuki budowlanej), obowiązujących norm, oraz przepisów prawa, w szczególności Prawa budowlanego zgodnie z warunkami Umowy oraz zgodnie z warunkami określonymi w PFU i uzgodnieniami dokonanymi w trakcie realizacji robót,
  - b) uzyskania wszystkich wymaganych prawem zatwierdzeń, warunków technicznych, uzgodnień, opinii, decyzji i pozwoleń niezbędnych do realizacji przedmiotu umowy,
  - c) opracowanie i przekazanie Zamawiającemu w terminie **2 dni roboczych** przed rozpoczęciem wykonywania robót budowlanych z uwzględnieniem wytycznych Inżyniera:
    - Planu Bezpieczeństwa i Ochrony Zdrowia,
    - Harmonogramu wykonywania robót.Wyżej wymienione dokumenty muszą uzyskać akceptację Dyrektora Szpitala. W przypadku zgłoszenia uwag do któregośkolwiek z ww. dokumentów, Wykonawca będzie zobowiązany do ich uwzględnienia w terminie 3 dni od ich otrzymania, a następnie będzie zobowiązany do ponownego przekazania dokumentu do akceptacji,
  - d) prowadzenie robót budowlanych i montaż urządzeń zgodnie z poleceniami Inspektora Nadzoru oraz osoby kierującej pracami konserwatorskimi przy prowadzeniu robót budowlanych przy zabytkach.
  - e) zorganizowanie, utrzymywanie i ochrona terenu budowy, w tym wykonanie zabudowań prowizorycznych, niezbędnych zabezpieczeń i wszystkich innych czynności koniecznych do zrealizowania prac. Wykonawca jest zobowiązany zabezpieczyć i oznakować prowadzone prace oraz dbać o ich stan techniczny i prawidłowość oznakowania przez cały czas trwania realizacji Umowy,

---

**Projekt e-Zdrowie w SP ZOZ MSWIA: rozwój nowoczesnych e-usług publicznych dla pacjentów**

- f) urządzenie zaplecza budowy (w ramach doboru odpowiedniego miejsca uwzględniając w pierwszej kolejności lokalizację proponowaną przez Zamawiającego) wraz z przyłączeniem własnym staraniem niezbędnych mediów oraz ponoszenie wszelkich opłat z tym związanych. Po zakończeniu prac Wykonawca zobowiązany jest zlikwidować zaplecze budowy (łącznie z odłączeniem mediów i usunięciem wszystkich instalacji, rozbiórką wszystkich dróg dojazdowych, oczyszczeniem terenu oraz wywiezieniem wszystkich elementów i urządzeń) i przywrócić teren do stanu pierwotnego,
  - g) informowania, z wyprzedzeniem minimum 2-ch dni, Inspektora Nadzoru (przedstawiciela Zamawiającego) o terminie zakończenia robót podlegających zakryciu lub zanikającym. Jeżeli Wykonawca nie poinformował o tych faktach Inspektora Nadzoru, zobowiązany jest odkryć roboty lub wykonać otwory niezbędne do zbadania robót, a następnie przywrócić roboty do stanu poprzedniego, bez prawa do żądania za nie wynagrodzenia,
  - h) niezwłoczne informowanie pisemnie Zamawiającego o zaistniałych przeszkodach i trudnościach mogących wpłynąć na jakość wykonywanych prac albo opóźnienie terminu zakończenia wykonania przedmiotu Umowy,
  - i) ponoszenie pełnej odpowiedzialności na zasadach ogólnych za szkody powstałe na terenie budowy od chwili jego przekazania,
  - j) zapewnienie dozoru mienia znajdującego się na terenie budowy, w tym pod względem przeciwpożarowym,
  - k) utrzymanie porządku na terenie budowy oraz ponoszenie kosztów wywozu odpadów, a po zakończeniu realizacji przedmiotu Umowy, przekazanie Zamawiającemu uporządkowanego terenu budowy,
  - l) stosowanie w czasie prowadzenia prac wszelkich przepisów dotyczących ochrony środowiska naturalnego i bezpieczeństwa pracy. Ponoszenie opłat i kar za przekroczenie w trakcie prac norm, określonych w odpowiednich przepisach dotyczących ochrony środowiska i bezpieczeństwa pracy. Na Wykonawcy ciążyą wszystkie obowiązki wynikające z aktualnie obowiązujących przepisów o odpadach,
  - m) pisemne zgłaszanie prac do odbioru zgodnie z zasadami określonymi w Umowie,
  - n) usunięcia wszelkich wad i/lub usterek zgłoszonych przez Inżyniera lub Zamawiającego w trakcie trwania prac w wyznaczonym Wykonawcy terminie, nie dłuższym jednak niż termin technicznie uzasadniony, niezbędny do ich usunięcia,
  - o) w przypadku zniszczenia lub uszkodzenia w toku realizacji robót, obiektów, ich części, bądź urządzeń - naprawienie ich i doprowadzenie do stanu poprzedniego.
  - p) posiadanie ubezpieczenia OC na zasadach i warunkach określonych w § 11 Umowy,
  - q) niezwłocznego powiadamiania Zamawiającego oraz Inżyniera o wszelkich dostrzeżonych ewentualnych niezgodnościach w dokumentacji technicznej mogących zagrażać prawidłowemu wykonaniu przedmiotu Umowy.
3. Wykonawca zrealizuje na swój koszt:
- a) tymczasowe obiekty i urządzenia związane z terenem prowadzonych robót i terenem budowy, które uzna za konieczne przy realizacji przedmiotu Umowy oraz ponosił będzie koszty ich utrzymania i konserwacji,
  - b) zaopatrzenie w wodę dla celów budowy i socjalnych oraz będzie ponosił koszty jej zużycia,
  - c) zabezpieczenie terenu prowadzonych prac zgodnie z odpowiednimi przepisami bhp i p.poż,
  - d) uporządkowanie terenu budowy i przekazanie go Zamawiającemu w terminie do dnia podpisania protokołu końcowego odbioru robót.
4. Wykonawca zobowiązuje się do wykonywania przedmiotu Umowy na zasadach i warunkach określonych w § V pkt. 8 SWZ.
5. **Wykonawca po zakończeniu robót przygotowuje i złoży do Zamawiającego w formie papierowej trwale spiętej oraz na nośniku cyfrowym następujące dokumenty:**
- a) Dziennik Budowy,
  - b) protokoły przekazania terenu budowy,
  - c) inwentaryzację geodezyjną powykonawczą,
  - d) wymagane przepisami protokoły i zaświadczenia z przeprowadzonych przez Wykonawcę badań i sprawdzeń,
  - e) oświadczenie kierownika budowy o zgodności wykonania robót budowlanych z projektem wykonawczym, specyfikacją techniczną wykonania i odbioru robót, przepisami i obowiązującymi Polskimi Normami i oświadczenie kierownika budowy o doprowadzeniu do należytego stanu i porządku terenu budowy,
  - f) oświadczenie kierownika robót o wbudowaniu materiałów i urządzeń zgodnie z dokumentacją techniczną,





## Projekt e-Zdrowie w SP ZOZ MSWiA: rozwój nowoczesnych e-usług publicznych dla pacjentów

- g) certyfikaty B lub deklaracje właściwości użytkowych na wbudowane materiały i zamontowane urządzenia, (atesty, świadectwa jakości i certyfikaty wbudowanych materiałów),
  - h) dokumenty gwarancyjne wraz z warunkami gwarancji wszystkich zamontowanych urządzeń i materiałów,
  - i) karta gwarancyjna obejmująca odpowiedzialność gwarancyjną za wykonane roboty i zamontowane urządzenia,
  - j) protokoły odbioru robót,
  - k) protokoły z narad i ustaleń,
  - l) inne dokumenty zgromadzone w trakcie wykonywania przedmiotu zamówienia, a odnoszące się do jego realizacji oraz dokumenty wymagane przez odpowiednie przepisy.
6. Inne obowiązki Wykonawcy:  
Przedmiot zamówienia będzie realizowany na użytkowanym obiekcie SP ZOZ Szpital Specjalistyczny MSWiA w Złocieńcu (czynny szpital), wszelkie prace należy wykonywać w sposób niestwarzający zagrożenia dla osób przebywających w obiekcie. Sposób prowadzenia prac nie może znacząco wpływać na funkcjonowanie obiektu. W związku z powyższym Wykonawca musi tak zabezpieczyć teren budowy (ogrodzić), aby możliwe było korzystanie z obiektów Szpitala i było zapewnione bezpieczeństwo osób znajdujących się na terenie szpitala (pacjenci, pracownicy i inne osoby). W trakcie prowadzenia prac Wykonawca zobowiązany jest do zachowania estetyki i czystości. Wymagane technologią warunkowe, chwilowe przerwy w dostawach poszczególnych mediów dla części szpitala niebędącej przedmiotem inwestycji, należy ograniczyć do niezbędnego minimum, po uprzednim uzgodnieniu z Zamawiającym (wymagana zgoda Zamawiającego).

### § 5.

#### WYROBY, MATERIAŁY, URZĄDZENIA

1. Wykonawca zobowiązany jest stosować podczas realizacji prac wyłącznie nowe wyroby, materiały oraz urządzenia dopuszczone do stosowania w budownictwie, zgodnie z aktualnie obowiązującymi w tym zakresie przepisami i normami.
2. Wykonawca zabezpieczy na własny koszt i ryzyko składowane tymczasowo na terenie budowy wyroby, materiały, urządzenia do czasu ich wbudowania, przed zniszczeniem, uszkodzeniem lub utratą jakości, właściwości lub parametrów oraz umożliwi przeprowadzenie kontroli w tym zakresie przez Inżyniera.
3. Wykonawca jest zobowiązany do uzyskania zatwierdzenia przez Inżyniera wyrobów, materiałów i urządzeń planowanych do dostarczenia/ wbudowania.
4. Zmiana materiałów przewidzianych do wykonania prac będących przedmiotem Umowy w stosunku do materiałów przewidzianych w dokumentacji technicznej, wymagań określonych w SWZ, będzie możliwa – w szczególnie uzasadnionych przypadkach, pod warunkiem uzyskania na to uprzednio pisemnej zgody Zamawiającego.
5. Zamawiający w kwestii zmiany materiałów zajmie stanowisko na piśmie w ciągu 5 dni roboczych od dnia otrzymania wniosku z uzasadnieniem. Brak odpowiedzi należy uznać za odmowę zmiany materiałów. Brak zgody na piśmie od Zamawiającego nie upoważnia Wykonawcy do samodzielnej zmiany materiałów.
6. Wykonawca jest odpowiedzialny za dostawę i montaż materiałów, urządzeń fabrycznie nowych i nieużywanych, posiadających wymagane certyfikaty B lub deklaracje właściwości użytkowych.
7. Wykonawca jest odpowiedzialny za pełną kontrolę prac, wyrobów, materiałów i urządzeń.
8. W sytuacji, gdy przeprowadzona przez Inżyniera ekspertyza potwierdzi zastosowanie przez Wykonawcę materiałów lub urządzeń nieodpowiadających wymogom określonym w Umowie – Wykonawca zobowiązany będzie na swój koszt zdemontować je i wymienić wadliwe lub nieodpowiednie wyroby na nowe odpowiadające wymaganiom oraz ponieść koszt przeprowadzonej ekspertyzy.

## **Projekt e-Zdrowie w SP ZOZ MSWIA: rozwój nowoczesnych e-usług publicznych dla pacjentów**

9. Jeżeli dokumentacja projektowa lub specyfikacja techniczna wykonania i odbioru robót wskazywałaby w odniesieniu do niektórych materiałów i urządzeń znaki towarowe lub pochodzenie Zamawiający, zgodnie z art. 99 ust. 4 ustawy Pzp, dopuszcza stosowanie „produktów” równoważnych. Wszelkie „produkty” pochodzące od konkretnych producentów, określają minimalne parametry jakościowe i cechy użytkowe, jakim muszą odpowiadać towary, aby spełnić wymagania stawiane przez Zamawiającego i stanowią wyłącznie wzorzec jakościowy przedmiotu zamówienia. Poprzez zapis dot. minimalnych wymagań parametrów jakościowych, Zamawiający rozumie wymagania towarów zawarte w ogólnie dostępnych źródłach, katalogach, stronach internetowych producentów. Operowanie przykładowymi nazwami producenta, ma jedynie na celu doprecyzowanie poziomu oczekiwań Zamawiającego w stosunku do określonego rozwiązania, określenie standardu wykonania lub przyjętego rozwiązania i mogą być zastąpione rozwiązaniami równoważnymi nie powodującymi zmiany ilości i jakości wyspecyfikowanych urządzeń i materiałów.

Tak więc posługiwanie się nazwami producentów (produktów) ma wyłącznie charakter przykładowy. Dokumentacja projektowa, przy opisie przedmiotu zamówienia, wskazując oznaczenie konkretnego producenta (dostawcy) lub konkretny produkt, dopuszcza jednocześnie produkty równoważne o parametrach jakościowych i cechach użytkowych, co najmniej na poziomie parametrów wskazanego produktu, uznając tym samym każdy produkt o wskazanych parametrach lub lepszych.

### § 6.

#### **TERMINY ORAZ ZASADY REALIZACJI PRAC**

1. Strony zgodnie ustalają, że Wykonawca zrealizuje przedmiot Umowy w terminie ..... miesięcy od daty podpisania umowy tzn. do dnia ..... 2022r., w tym:
  - (1) w nieprzekraczalnym terminie do **120 dni**, od daty podpisania umowy, tzn. do ....., Wykonawca przedłoży Zamawiającemu zaakceptowaną przez Zamawiającego dokumentację projektowo-kosztorysową wraz z uzyskanymi niezbędnymi opiniami oraz decyzjami. Na tę okoliczność strony sporządzą protokół zdawczo-odbiorczy.
  - (2) Zamawiający dokona sprawdzenia dokumentacji projektowej w terminie 7 dni od daty przedłożenia ww. dokumentacji;
  - (3) wykonanie prac budowlanych może się rozpocząć po zaakceptowaniu dokumentacji projektowej przez Zamawiającego, ;
2. Wykonawca będzie wykonywał przedmiot Umowy zgodnie ze sporządzonym przez siebie i zatwierdzonym przez Zamawiającego harmonogramem realizacji robót.
3. Całkowite zakończenie prac oraz gotowość do odbioru końcowego będzie stwierdzona przez Wykonawcę pisemnym powiadomieniem o tym fakcie Inżyniera i Zamawiającego.
4. Za datę wykonania przedmiotu umowy przyjmuje się datę podpisania bezusterkowego protokołu odbioru końcowego wszystkich robót.

### § 7.

#### **TEREN BUDOWY**

1. Przekazanie terenu budowy udokumentowane będzie w formie protokołu przekazania terenu budowy podpisanego przez przedstawicieli Zamawiającego oraz Wykonawcy.
2. Wykonawca przed rozpoczęciem jakichkolwiek robót budowlanych mogących uszkodzić istniejące instalacje zaznajomi się z umiejscowieniem wszystkich istniejących instalacji.

### § 8.

#### **ODBIORY**

1. Przewiduje się następujące odbiory:
  - a) odbiór częściowy,
  - b) odbiór końcowy,
  - c) odbiór ostateczny.
2. Przedstawiciel Wykonawcy – kierownik robót będzie pisemnie zgłaszał gotowość robót do wszelkich odbiorów.  
Przedmiotem odbioru końcowego jest przedmiot umowy, wykonany w oparciu o dokumentację projektową, wskazówki Inspektora Nadzoru i umożliwiający zgłoszenie obiektu celem uzyskania decyzji pozwolenia na użytkowanie.



## Projekt e-Zdrowie w SP ZOZ MSWIA: rozwój nowoczesnych e-usług publicznych dla pacjentów

3. Zamawiający wyznaczy termin i rozpocznie odbiór końcowy robót w ciągu 5-u dni od daty zawiadomienia go przez Wykonawcę o gotowości do odbioru wykonanych robót potwierdzonych przez Inżyniera.
4. Zakończenie czynności odbiorów będzie następować bez zbędnej zwłoki.
5. Przed odbiorem końcowym Obiektu, Wykonawca skompletuje i przedstawi Inżynierowi dokumenty pozwalające na ocenę prawidłowego wykonania Umowy, o których mowa w § 4 ust. 5 niniejszej Umowy.
6. Jeżeli w trakcie odbiorów zostaną stwierdzone wady i/lub usterki, Zamawiającemu przysługują następujące uprawnienia:
  - a) jeżeli wady i/lub usterki nadają się do usunięcia, Zamawiający, z zachowaniem prawa do należnych mu kar umownych i odszkodowań, ma prawo odmowy dokonania odbioru do czasu ich usunięcia, wyznaczając równocześnie termin usunięcia wad i/lub usterek,
  - b) jeżeli wady i/lub usterki nie nadają się do usunięcia, Zamawiający może żądać wykonania części przedmiotu Umowy po raz drugi, jeżeli te wady i/lub usterki uniemożliwiają użytkowanie Obiektu zgodnie z przeznaczeniem,
  - c) jeżeli Wykonawca nie usunie wad i/lub usterek w terminie wskazanym przez Zamawiającego, Zamawiający może zlecić usunięcie ich osobie trzeciej na koszt i niebezpieczeństwo Wykonawcy, w przypadku gdy zaistnieje konieczność podejmowania przez Zamawiającego działań w warunkach naglących, gdy powstaje zagrożenie dla terminowego wykonania przedmiotu Umowy, Zamawiający może także w takim wypadku od Umowy odstąpić i zlecić usunięcie ich osobie trzeciej z zachowaniem prawa do obciążenia Wykonawcy skutkami wynikającymi z jego działań.
7. Ponadto, jeżeli wady i/lub usterki nie nadają się do usunięcia lub ich usunięcie wymagałoby nadmiernych kosztów, Zamawiający może żądać odpowiedniego obniżenia wynagrodzenia Wykonawcy, jeżeli wady nie uniemożliwiają korzystania z przedmiotu Umowy zgodnie z jego przeznaczeniem.
8. Wykonawca zobowiązany jest do zawiadomienia Zamawiającego o usunięciu wad i/lub usterek, żądając jednocześnie wyznaczenia terminu odbioru, zakwestionowanych poprzednio wadliwych robót. Zapisy ust. 6 stosuje się odpowiednio.
9. Protokół końcowego odbioru robót Obiektu będzie zawierał ustalenia poczynione w trakcie odbioru, a w szczególności:
  - a) oznaczenie miejsca sporządzenia protokołu,
  - b) datę rozpoczęcia i zakończenia czynności odbioru,
  - c) wykaz osób uczestniczących w odbiorze i charakteru, w jakim uczestniczą w tej czynności,
  - d) wykaz dokumentów przygotowanych przez Wykonawcę i przekazanych Zamawiającemu oraz Inżynierowi,
  - e) wynik dokonanego sprawdzenia jakości robót podlegających odbiorowi, a w szczególności zgodności ich wykonania z Umową i dokumentacją techniczną,
  - f) wykaz ujawnionych wad i/lub usterek,
  - g) decyzję Zamawiającego co do terminu usunięcia ujawnionych wad i/lub usterek,
  - h) oświadczenia i wyjaśnienia Wykonawcy oraz innych osób uczestniczących w odbiorze,
  - i) podpisy przedstawicieli Zamawiającego, Wykonawcy, Inżyniera i osób uczestniczących w odbiorze.
10. Protokół końcowego odbioru robót Obiektu zostanie podpisany w terminie do 7 dni od dnia, w którym zgodnie z oceną Inżyniera, Wykonawca wykonał bez wad i usterek roboty objęte Umową oraz przekazał Zamawiającemu podpisaną Kartę Gwarancyjną.
11. Wszelkie koszty związane w odbiorami obciążają Wykonawcę.

§ 9.

### WYNAGRODZENIE I WARUNKI PŁATNOŚCI

1. Za wykonanie Umowy Wykonawca otrzyma wynagrodzenie ryczałtowe w wysokości ..... zł brutto, (słownie: ..... złotych), a w tym podatek VAT ..... zł.

## **Projekt e-Zdrowie w SP ZOZ MSWIA: rozwój nowoczesnych e-usług publicznych dla pacjentów**

2. Ryczałtowe wynagrodzenie określone w ust. 1 pokrywa wszelkie należności dla Wykonawcy za wykonane czynności niezbędne dla właściwego i kompletnego wykonania przedmiotu Umowy. Wynagrodzenie ryczałtowe określone w ust. 1 niniejszego paragrafu zawiera w szczególności: koszty wykonania dokumentacji projektowej wraz z uzyskaniem niezbędnych opinii i decyzji, wykonania robót budowlanych wynikających z zaakceptowanej przez Zamawiającego dokumentacji technicznej, koszty wszystkich robót przygotowawczych, porządkowych, koszty zatrudnienia i nadzorowania pracowników dla wypełnienia Umowy, zakupu i dostawy wymaganych dla wykonania przedmiotu Umowy materiałów, koszty oznakowania i zagospodarowania terenu budowy, utrzymania i likwidacji zaplecza budowy, dozoru budowy, transportu materiałów i ich składowania, zorganizowania i prowadzenia niezbędnych prób, badań i odbiorów, koszty ewentualnego zajęcia dodatkowego terenu pod zaplecze budowy, koszty opłat urzędowych, koszty ubezpieczeń i inne koszty związane z wykonywaniem przedmiotu Umowy.
3. Rozliczenie za wykonanie przedmiotu umowy realizowane będzie za wykonane i odebrane bez wad roboty.
4. Faktura końcowego rozliczenia zapłacona zostanie po zakończeniu wszystkich robót przewidzianych do wykonania.
5. Podstawą wystawienia faktury za wykonanie przedmiotu umowy będzie podpisany przez strony Umowy protokół odbioru ostatecznego robót oraz wykonane czynności związane z zakończeniem budowy opisane w niniejszej Umowie.
6. Zapłata za fakturę może być zrealizowana z terminem odroczonej płatności nie przekraczającym **30 dni** licząc od daty złożenia do Zamawiającego prawidłowo sporządzonej faktury VAT, sprawdzonej i zaakceptowanej do zapłaty przez Nadzór Inwestorski.
7. Zamawiający nie przewiduje udzielania zaliczek.
8. Zamawiający dopuszcza składania faktur elektronicznych.
9. Zapłata wynagrodzenia Wykonawcy nastąpi, pod warunkiem zapłaty wymagalnego wynagrodzenia podwykonawcom lub dalszym podwykonawcom;
10. W przypadku wykonania przez wykonawcę przedmiotu zamówienia przy udziale podwykonawców lub dalszych podwykonawców, Wykonawca do faktury będzie miał obowiązek przedstawić dowody zapłaty faktur potwierdzających zapłatę wymagalnego wynagrodzenia podwykonawcom lub dalszym podwykonawcom.
11. Wykonawca nie może dokonać zastawienia lub przeniesienia, w szczególności cesji, przekazu, sprzedaży, jakiegokolwiek wierzytelności wynikającej z Umowy lub jej części, jak również korzyści wynikającej z Umowy lub udziału w niej na osoby trzecie bez uprzedniej, pisemnej zgody Zamawiającego.
12. Cesja, przelew lub czynność wywołująca podobne skutki wymagają pisemnej zgody Zamawiającego, a dokonane bez pisemnej zgody Zamawiającego, są względem Zamawiającego bezskuteczne.
13. Cesja, przelew wierzytelności **na inną instytucję finansową niż bank jest niedopuszczalne**, a w przypadku wykonania takiej czynności, Zamawiający uzna ją za bezskuteczną.
14. W przypadku wykonawców wspólnie składających ofertę (konsorcjum) – rozliczenia będą dokonywane na podstawie faktur wystawianych przez Pełnomocnika konsorcjum. Zamawiający nie wyraża zgody na oddzielne płatności dla poszczególnych partnerów konsorcjum. Partnerzy konsorcjum powinni ustalić zasady wzajemnego rozliczania się za wykonane roboty, w taki sposób, aby nie powstawała konieczność odrębnej zapłaty dla poszczególnych partnerów.
15. Płatności będą regulowane na rachunek Wykonawcy:  
Bank .....

Nr rachunku : .....

### § 10.

#### **OSOBY UCZESTNICZĄCE W REALIZACJI UMOWY**

1. Wykonawca zobowiązany jest zapewnić wykonanie przedmiotu Umowy przez osoby posiadające odpowiednie, wymagane w SWZ i w Prawie budowlanym, uprawnienia do pełnienia samodzielnych funkcji technicznych w budownictwie i wpis na listę członków właściwej izby samorządu zawodowego.
2. Wykonawca wyznacza:



## Projekt e-Zdrowie w SP ZOZ MSWIA: rozwój nowoczesnych e-usług publicznych dla pacjentów

- a) ..... - jako Przedstawiciela Wykonawcy, działającego na podstawie stosownego pełnomocnictwa udzielonego przez Wykonawcę, obejmującego umocowanie do podejmowania wszelkich czynności niezbędnych do realizacji Umowy – w tym w szczególności do zaciągania zobowiązań, podejmowania wiążących decyzji, podpisywania protokołów oraz składania wszelkich innych oświadczeń w imieniu Wykonawcy związanych z realizacją przedmiotu Umowy.
  - b) ..... - jako kierownika robót,
  - c) ..... - jako kierownika robót elektrycznych
  - d) ..... - jako kierownika robót sanitarnych
3. Wykonawca najpóźniej w dniu zawarcia Umowy dostarczy Zamawiającemu oryginał pełnomocnictwa zawierającego umocowanie osoby wskazanej w ust. 2 pkt a) niniejszego paragrafu do działania jako Przedstawiciel Wykonawcy, chyba że Wykonawca samodzielnie będzie wykonywał te działania.
  4. W sytuacji konieczności zmiany osoby sprawującej funkcję kierownika robót– osoba wskazana przez Wykonawcę w zastępstwie powinna spełniać warunki w zakresie kwalifikacji zawodowych (uprawnień) oraz doświadczenia, które określone zostały w SWZ odpowiednio dla osób mających uczestniczyć w realizacji Umowy.
  5. Poprzez zmianę dopuszczalną osoby wymienionych w ust. 2 pkt. b) rozumie się tylko i wyłącznie zmianę kierownika robót, jeżeli osoba zmieniana posiada co najmniej takie same uprawnienia, wykształcenie i takie doświadczenie,
  6. Zamawiający wyznacza:
    - a) ....., jako Koordynatora pracy - Przedstawiciela Zamawiającego,
    - b) ....., jako inspektora nadzoru robót budowlano - montażowych
    - c) ....., jako inspektora nadzoru robót elektrycznych
    - d) ....., jako inspektora nadzoru robót sanitarnych

### § 11.

#### UBEZPIECZENIA

1. Wykonawca oświadcza, że posiada ubezpieczenie z tytułu prowadzonej działalności gospodarczej związanej z przedmiotem zamówienia na sumę gwarancyjną nie mniejszą niż cena brutto zaoferowanych robót.
2. Jako dowód wykonania obowiązku, o którym mowa w niniejszym paragrafie Wykonawca przedkłada kopię wykupionej polisy wraz z dowodem opłacenia składek.
3. W przypadku utraty ważności polisy w trakcie realizacji przedmiotu umowy, Wykonawca musi zawrzeć i opłacić nową polisę ubezpieczeniową. Kopię nowej polisy Wykonawca przedkłada wraz z dowodem opłacenia składek Zamawiającemu.

### § 12.

#### KARY UMOWNE

1. Strony postanawiają, iż w przypadkach określonych w Umowie obowiązującą formą odszkodowania za szkody związane z niewykonaniem lub nienależytym wykonaniem Umowy będą kary umowne.
2. Kary te będą naliczane w następujących przypadkach i wysokościach:
  - a) **Zamawiającemu przysługują od Wykonawcy następujące kary umowne:**
    - (1) za opóźnienie w wykonaniu zobowiązania, o którym mowa w § 6 ust. 1 - w wysokości 0,1 % wynagrodzenia brutto, o którym mowa w § 9 ust. 1 - za każdy dzień opóźnienia,
    - (2) za opóźnienie w usunięciu wad i/lub usterek stwierdzonych podczas odbioru końcowego lub odbioru ostatecznego w stosunku do terminu wyznaczonego przez Zamawiającego - w wysokości 0,1 % wynagrodzenia brutto, o którym mowa – odpowiednio w § 9ust. 1 - za każdy dzień opóźnienia,
    - (3) za opóźnienie w usunięciu wad i/lub usterek stwierdzonych w trakcie okresu gwarancji lub rękojmi, w stosunku do terminów wyznaczonych na usunięcie wad - w wysokości 0,1% wynagrodzenia brutto, o którym mowa w § 9 ust. 1 - za każdy dzień opóźnienia,
    - (4) za rozwiązanie Umowy (w wyniku czego doszło do zakończenia współpracy) z winy leżącej po stronie Wykonawcy - w wysokości 15 % wynagrodzenia brutto, o którym mowa w § 9 ust. 1.
  - b) **Ponadto Wykonawca zapłaci Zamawiającemu kary umowne:**
    - (1) za dokonanie niedopuszczalnej zmiany wskazanego w wykazie do oferty personelu przewidzianego do kierowania budową, po zawarciu umowy lub w trakcie jej realizacji Wykonawca zapłaci Zamawiającemu karę umowną w wysokości 2.000 zł za każdy przypadek niedopuszczalnej zmiany. Poprzez zmianę dopuszczalną rozumie się tylko i wyłącznie zmianę kierownika budowy, jeżeli osoba zmieniana posiada co najmniej takie same uprawnienia, wykształcenie i doświadczenie,

---

**Projekt e-Zdrowie w SP ZOZ MSWIA: rozwój nowoczesnych e-usług publicznych dla pacjentów**

---

- (2) za nieprzedłożenie do zaakceptowania projektu umowy o podwykonawstwo, której przedmiotem są roboty budowlane lub projektu jej zmiany, w wysokości 2.000 złotych za każdy nieprzedłożony do zaakceptowania projekt umowy lub jej zmiany,
  - (3) za nieprzedłożenie poświadczonej za zgodność z oryginałem kopii umowy o podwykonawstwo lub jej zmiany, której przedmiotem są roboty budowlane, dostawy lub usługi, w wysokości 2.000 złotych za każdą nieprzedłożoną kopię umowy lub jej zmiany,
  - (4) za brak dokonania wymaganej przez Zamawiającego zmiany umowy o podwykonawstwo w zakresie terminu zapłaty we wskazanym przez Zamawiającego terminie, w wysokości 2.000 złotych,
  - (5) w przypadku braku zapłaty lub nieterminowej zapłaty przez Wykonawcę wynagrodzenia należnego Podwykonawcom lub dalszym Podwykonawcom w wysokości 5.000 złotych, za każdy brak zapłaty lub nieterminową zapłatę.
  - (6) Za niedopełnienie wymogu zatrudnienia pracowników wykonujących przedmiot Umowy na podstawie umowy o pracę w rozumieniu przepisów Kodeksu pracy, Wykonawca zapłaci Zamawiającemu kary umowne w wysokości minimalnego wynagrodzenia za pracę, ustalonego na podstawie przepisów o minimalnym wynagrodzeniu za pracę (obowiązujących w chwili stwierdzenia przez Zamawiającego niedopełnienia przez Wykonawcę wymogu zatrudnienia pracowników wykonujących przedmiot Umowy na podstawie umowy o pracę w rozumieniu przepisów Kodeksu pracy) za każdą osobę i za każdy miesiąc w okresie realizacji Umowy, w którym nie dopełniono przedmiotowego wymogu – za każdą osobę poniżej liczby wskazanych pracowników w Wykazie Pracowników, wykonujących przedmiot Umowy na podstawie umowy o pracę lub nie przedstawił Zamawiającemu na jego żądanie oświadczenia i dokumentów, o których mowa w umowie (umowa o pracę lub druk RCA).
  - (7) Jeżeli wykonawca zaoferuje skrócenie terminu zakończenia wykonywania przedmiotu zamówienia i go nie dotrzyma, Zamawiający będzie naliczał kary umowne za każdy dzień opóźnienia w wysokości 0,66% wartości wynagrodzenia netto za każdy dzień opóźnienia.
- c) Wykonawcy przysługują od Zamawiającego następujące kary umowne:**
- (1) za opóźnienie w przekazaniu terenu budowy - w wysokości 0,05 % wynagrodzenia brutto, o którym mowa w § 9 ust. 1 - za każdy dzień opóźnienia,
  - (2) za opóźnienie w przystąpieniu do odbiorów, o których mowa w § 8 ust. 1 i 4 - w wysokości 0,05 % wynagrodzenia brutto, o którym mowa w § 9 ust. 1 - za każdy dzień opóźnienia,
  - (3) Zamawiający zapłaci Wykonawcy karę umowną za rozwiązanie umowy (w wyniku czego doszło do zakończenia współpracy) z winy leżącej po stronie Zamawiającego w wysokości 15% wynagrodzenia brutto, o którym mowa w § 9 ust. 1.
1. Łączna wysokość kar umownych nałożonych na Wykonawcę nie może przekroczyć 25% wynagrodzenia w § 9 ust. 1 umowy.
  2. Łączna wysokość kar umownych nałożonych na Zamawiającego nie może przekroczyć 25% wynagrodzenia w § 9 ust. 1 umowy.
  3. Kara umowna powinna być zapłacona przez stronę, która naruszała postanowienia umowy, w terminie 7 dni od daty wystąpienia – wezwania (drogą elektroniczną) przez stronę drugą z żądaniem zapłaty. Zamawiający w razie zwłoki w zapłacie kary przez Wykonawcę może potrącić należną mu karę z należności Wykonawcy (w formie potrącenia w pierwszej kolejności z wynagrodzenia należnego Wykonawcy z bieżących faktur przedkładanych przez Wykonawcę lub z kwoty należnego wykonania umowy). Wykonawca w przypadku zwłoki Zamawiającego może dochodzić zapłaty na drodze sądowej.
  4. Zapłata kar umownych nie wpływa na zobowiązania Wykonawcy.
  5. Strony wyraźnie potwierdzają, że wykonanie uprawnienia do odstąpienia od Umowy wynikającego z art. 491 Kc. znosi jedynie prawa i obowiązki Stron należące do jej istoty, nie znosi natomiast powstałego wcześniej stanu odpowiedzialności Wykonawcy z tytułu zastrzeżenia kary umownej i powstałych wcześniej przesłanek uzasadniających jej naliczenie i zapłatę.
  6. Postanowienia, o którym mowa w ust. 6 nie mają zastosowania w razie zaistnienia istotnej zmiany okoliczności, powodującej, że wykonanie Umowy nie leży w interesie publicznym, czego nie można było przewidzieć w chwili zawarcia Umowy, w związku z czym Zamawiający odstąpił od zawartej Umowy w trybie art. 456 ust. 1 ustawy Prawo zamówień publicznych.
  7. Strony zastrzegają sobie prawo dochodzenia odszkodowania uzupełniającego na zasadach ogólnych w przypadku, gdy poniesiona szkoda przewyższa należną karę umowną.
  8. Kary umowne są naliczane niezależnie od siebie i podlegają sumowaniu.

**Projekt e-Zdrowie w SP ZOZ MSWIA: rozwój nowoczesnych e-usług publicznych dla pacjentów**

§ 13.

**ZABEZPIECZENIE NALEŻYTEGO WYKONANIA UMOWY**

1. Wykonawca wniósł Zabezpieczenie Należytego Wykonania Umowy w wysokości 5% wynagrodzenia brutto Wykonawcy tj. .... zł (słownie: ..... złotych) na zasadach określonych w rozdziale XXI SWZ, w formie .....
2. Zabezpieczenie służy pokryciu roszczeń Zamawiającego z tytułu niewykonania lub nienależytego wykonania Przedmiotu Umowy.
3. Zamawiający zwróci zabezpieczenie według następujących zasad:
  - a) 70 % kwoty zabezpieczenia, co stanowi kwotę ..... zł zwróci w ciągu 30 dni od dnia wykonania zamówienia i uznania przez Zamawiającego za należyte wykonane przedmiotu umowy – tj. od dnia podpisania protokołu końcowego odbioru robót Obiektu,
  - b) natomiast pozostałe 30 % kwoty zabezpieczenia, co stanowi kwotę ..... zł Zamawiający zwróci nie później niż w ciągu 15 dni po upływie okresu rękojmi za wady przedmiotu Umowy – tj. od dnia podpisania protokołu ostatecznego odbioru Obiektu, jeżeli nie zostało wcześniej wykorzystane.
4. W terminie do 15 dni po podpisaniu protokołu ostatecznego odbioru, Wykonawca wystąpi do Zamawiającego w formie pisemnej o zwrot pozostałej kwoty zabezpieczenia.
5. W przypadku nieprzedłużenia lub niewniesienia nowego zabezpieczenia najpóźniej na 30 dni przed upływem terminu ważności dotychczasowego zabezpieczenia wniesionego w innej formie niż w pieniądzu, Zamawiający samodzielnie bez konieczności powiadomienia Wykonawcy zmieni formę na zabezpieczenie w pieniądzu, poprzez wypłatę kwoty z dotychczasowego zabezpieczenia.
6. Wypłata, o której mowa w pkt. 5. niniejszego rozdziału, następuje nie później niż w ostatnim dniu ważności dotychczasowego zabezpieczenia.
7. W przypadku nienależytego i niezgodnego z umową wykonania zamówienia zabezpieczenie wraz z powstałymi odsetkami staje się własnością Zamawiającego i będzie wykorzystane do zgodnego z umową wykonania przedmiotu umowy oraz do pokrycia roszczeń z tytułu rękojmi za wykonany przedmiot umowy.

§ 14.

**GWARANCJA JAKOŚCI**

1. Wykonawca na wykonane roboty budowlane, materiały i zamontowane urządzenia udziela gwarancji jakości na okres ..... miesięcy licząc od dnia podpisania protokołu końcowego odbioru bez wad.
2. Szczegółowe zapisy dotyczące warunków gwarancji zostały określone we wzorze Karty Gwarancyjnej stanowiącej załącznik nr 4 do Umowy.

§ 15.

**RĘKOJMIA ZA WADY**

1. Zamawiający wymaga od wykonawcy, że odpowiedzialność za wady przedmiotu Umowy zostanie rozszerzona poprzez udzielenie pisemnej rękojmi.
2. Strony, stosownie do postanowień art. 558 § 1 Kodeksu cywilnego, rozszerzają odpowiedzialność z tytułu rękojmi za wszelkie wady – w ten sposób, że uprawnienia z tego tytułu przysługiwać będą Zamawiającemu w okresie ..... miesięcy od dnia podpisania protokołu końcowego odbioru bez wad.
3. Zamawiającemu będzie przysługiwać prawo żądania odszkodowania za wady wykonanych robót budowlanych niezależnie od odpowiedzialności wykonawcy z tytułu gwarancji.
4. Odpowiedzialność wykonawcy z tytułu rękojmi rozpoczyna się w momencie stwierdzenia przez Zamawiającego wystąpienia cech mających kwalifikację wady na podstawie art. 556<sup>1</sup> Kodeksu cywilnego.
5. Dokumentem potwierdzającym wypełnienie wszelkich zobowiązań z tytułu rękojmi będzie protokół ostatecznego odbioru robót.

**Projekt e-Zdrowie w SP ZOZ MSWIA: rozwój nowoczesnych e-usług publicznych dla pacjentów**

## § 16.

**OCHRONA ŚRODOWISKA**

1. Wykonawca podejmie wszelkie rozsądne kroki, aby chronić środowisko (zarówno na, jak i poza terenem budowy) oraz zapobiegać szkodom i ograniczać ich skutki i uciążliwości dla ludzi i własności, a także szkodom w środowisku naturalnym, wynikającym z zanieczyszczeń, hałasu i innych skutków prowadzonych przez niego działań, także w zakresie przestrzegania przepisów ustawy z dnia 13 września 1996r. o utrzymaniu czystości i porządku w gminach (t.j. Dz. U. z 2019r poz. 2010) oraz ustawy z dnia 14 grudnia 2012r. o odpadach (t.j. Dz. U. z 2019r. poz. 701).
2. Wykonawca zobowiązany jest do gromadzenia danych na temat sposobu postępowania z odpadami powstałymi w toku realizacji prac i udostępniania ich na każde żądanie Zamawiającego.
3. Wykonawca ponosić będzie wszelką odpowiedzialność odszkodowawczą wobec Zamawiającego i osób trzecich z tytułu szkód powstałych na skutek niewykonania lub nienależytego wykonania obowiązków Wykonawcy, objętych niniejszym paragrafem.

## § 17.

**PODWYKONAWCY**

1. Zamawiający dopuszcza realizację zadania przez podwykonawców na zasadach określonych w art. 647<sup>1</sup> Kodeksu Cywilnego oraz zgodnie z ustawą z dnia 11 września 2019r. Prawo zamówień publicznych (tekst jednolity, Dz. U. z 2019r. poz. 2019 ze zm.).
2. Wykonawca ponosi pełną odpowiedzialność za roboty/usługi/dostawy, które wykonuje przy pomocy podwykonawcy/ów.
3. Wykonawca, podwykonawca lub dalszy podwykonawca zamówienia na roboty budowlane zamierzający zawrzeć umowę o podwykonawstwo, której przedmiotem są roboty budowlane, jest obowiązany do przedłożenia Zamawiającemu projektu tej umowy, a także projektu jej zmiany, przy czym podwykonawca lub dalszy podwykonawca jest obowiązany dołączyć zgodę Wykonawcy na zawarcie umowy o podwykonawstwo o treści zgodnej z projektem umowy.
4. Zamawiający, w terminie 14 dni może zgłosić pisemne zastrzeżenia do projektu umowy o podwykonawstwo, której przedmiotem są roboty budowlane, gdy przewiduje termin zapłaty wynagrodzenia dłuższy niż 30 dni od daty doręczenia faktury dla Wykonawcy lub umowa o podwykonawstwo obejmuje zakres świadczenia przypisany wyłącznie dla Wykonawcy.
5. Niezgłoszenie pisemnych zastrzeżeń do przedłożonego projektu umowy o podwykonawstwo, której przedmiotem są roboty budowlane, w terminie 14 dni uważa się za akceptację projektu umowy przez Zamawiającego.
6. Wykonawca, podwykonawca lub dalszy podwykonawca zamówienia na roboty budowlane zobowiązany jest do przedłożenia Zamawiającemu poświadczonej za zgodność z oryginałem kopii zawartej umowy o podwykonawstwo oraz kopii każdej zmiany zawartej umowy o podwykonawstwo, której przedmiotem są roboty budowlane, w terminie 7 dni od dnia jej zawarcia, jeśli wartość każdej z nich jest większa niż 0,5% wynagrodzenia brutto określonego w § 9 ust. 1 niniejszej umowy.
7. Wykonawca, podwykonawca lub dalszy podwykonawca zamówienia na roboty budowlane zobowiązany jest do przedłożenia Zamawiającemu poświadczonej za zgodność z oryginałem kopii zawartej umowy o podwykonawstwo oraz kopii każdej zmiany zawartej umowy, których przedmiotem są dostawy lub usługi, oraz ich zmian;
8. Do zawarcia umowy przez podwykonawcę z dalszym podwykonawcą, wymagana jest pisemna zgoda Zamawiającego i Wykonawcy.
9. Powierzenie wykonania części zamówienia podwykonawcom nie zwalnia Wykonawcy z odpowiedzialności za należyte wykonania przedmiotu umowy.
10. Tylko umowy o podwykonawstwo zgłoszone Zamawiającemu (potwierdzone za zgodność z oryginałem) i zaakceptowane przez niego podlegają współodpowiedzialności Zamawiającego w aspekcie ich realizacji na podstawie art. 465 Pzp.
11. W przypadku wykonania niniejszej Umowy bez udziału podwykonawców, Wykonawca przed wypłatą wynagrodzenia, złoży oświadczenie w tym zakresie.





## Projekt e-Zdrowie w SP ZOZ MSWIA: rozwój nowoczesnych e-usług publicznych dla pacjentów

### § 18.

#### ROZLICZANIE ROBÓT WYKONYWANYCH PRZEZ PODWYKONAWCÓW

1. Wykonawca obowiązany jest informować Zamawiającego o wysokości wynagrodzenia należnego podwykonawcom i o zapłatach dla podwykonawców, a wraz z fakturą za wykonane roboty przedstawi Zamawiającemu kserokopie potwierdzonego przelewu bankowego na kwotę należną podwykonawcom.
2. Przed wypłatą wynagrodzenia, Wykonawca przedstawi Zamawiającemu oświadczenie podwykonawców, iż należności związane z realizacją zamówienia (bądź jego części), zostały podwykonawcom zapłacone przez Wykonawcę w pełnej wysokości.
3. W razie otrzymania przez Zamawiającego informacji, iż Wykonawca nie zapłacił podwykonawcy/podwykonawcom należnego im wynagrodzenia za wykonane prace, Zamawiający będzie miał prawo do powstrzymania się z płatnością wynagrodzenia Wykonawcy do czasu wyjaśnienia tej okoliczności.
4. Zamawiający dokona bezpośredniej zapłaty wymagalnego wynagrodzenia przysługującego podwykonawcy lub dalszemu podwykonawcy, który zawarł zaakceptowaną przez Zamawiającego umowę o podwykonawstwo, której przedmiotem są roboty budowlane, lub który zawarł przedłożoną Zamawiającemu umowę o podwykonawstwo, której przedmiotem są dostawy lub usługi, w przypadku uchylenia się od obowiązku zapłaty odpowiednio przez Wykonawcę, podwykonawcę lub dalszego podwykonawcę zamówienia na roboty budowlane.
5. Bezpośrednia zapłata obejmuje wyłącznie należne wynagrodzenie, bez odsetek, należnych podwykonawcy lub dalszemu podwykonawcy.
6. Wynagrodzenie, o którym mowa w ust. 3 dotyczy wyłącznie należności powstałych po zaakceptowaniu przez Zamawiającego umowy o podwykonawstwo, której przedmiotem są roboty budowlane, lub po przedłożeniu Zamawiającemu poświadczonej za zgodność z oryginałem kopii umowy o podwykonawstwo, której przedmiotem są dostawy lub usługi.
7. Przed dokonaniem bezpośredniej zapłaty Zamawiający umożliwi Wykonawcy zgłoszenie pisemnych uwag dotyczących zasadności bezpośredniej zapłaty wynagrodzenia podwykonawcy lub dalszemu podwykonawcy, o których mowa w ust. 3. Zamawiający poinformuje o terminie zgłaszania uwag, nie krótszym niż 7 dni od dnia doręczenia tej informacji.
8. W przypadku zgłoszenia uwag, o których mowa w ust. 7, w terminie wskazanym przez Zamawiającego, Zamawiający może:
  - a) nie dokonać bezpośredniej zapłaty wynagrodzenia podwykonawcy lub dalszemu podwykonawcy, jeżeli Wykonawca wykaże niezasadność takiej zapłaty albo
  - b) złożyć do depozytu sądowego kwotę potrzebną na pokrycie wynagrodzenia podwykonawcy lub dalszego podwykonawcy w przypadku istnienia zasadniczej wątpliwości zamawiającego co do wysokości należnej zapłaty lub podmiotu, któremu płatność się należy, albo
  - c) dokonać bezpośredniej zapłaty wynagrodzenia podwykonawcy lub dalszemu podwykonawcy, jeżeli podwykonawca lub dalszy podwykonawca wykaże zasadność takiej zapłaty.
9. W przypadku dokonania bezpośredniej zapłaty podwykonawcy lub dalszemu podwykonawcy, o których mowa w ust. 1, Zamawiający potrąci kwotę wypłaconego wynagrodzenia z wynagrodzenia należnego Wykonawcy. W takim przypadku Wykonawca nie będzie domagał się zapłaty wynagrodzenia w części przekazanej bezpośrednio podwykonawcy.
10. Konieczność wielokrotnego dokonywania bezpośredniej zapłaty podwykonawcy lub dalszemu podwykonawcy, o których mowa w ust. 9, lub konieczność dokonania bezpośrednich zapłat na sumę większą niż 5% wartości, o której mowa w § 9 ust. 1 Umowy może stanowić podstawę do odstąpienia od Umowy przez zamawiającego.
11. Termin zapłaty wynagrodzenia podwykonawcy lub dalszemu podwykonawcy przewidziany w umowie o podwykonawstwo nie może być dłuższy niż 30 dni od dnia doręczenia Wykonawcy, podwykonawcy lub dalszemu podwykonawcy faktury lub rachunku, potwierdzających wykonanie zleconej podwykonawcy lub dalszemu podwykonawcy dostawy, usługi lub roboty budowlanej.
12. W uzasadnionym przypadku Zamawiający może wyrazić pisemną zgodę na bezpośrednią zapłatę za wykonane roboty przez podwykonawcę lub dalszego podwykonawcę, w terminie przewidzianym na zapłatę należności dla Wykonawcy, jeżeli spełnione zostaną łącznie poniższe warunki:
  - a) bezpośrednią zapłatę dla podwykonawcy lub dalszego podwykonawcy wystąpi Wykonawca z wnioskiem uzasadniającym możliwość zapłaty dla podwykonawcy przez Zamawiającego,
  - b) została zawarta umowa z podwykonawcą zaakceptowana przez Zamawiającego,

---

**Projekt e-Zdrowie w SP ZOZ MSWIA: rozwój nowoczesnych e-usług publicznych dla pacjentów**

- c) Wykonawca potwierdzi wykonanie robót zleconych dla podwykonawcy, że zostały wykonane zgodnie z zawartą umową i doręczoną podwykonawcy dokumentacją projektową,
  - d) po wykonaniu robót zleconych dla podwykonawcy zostanie sporządzony protokół odbioru robót zaakceptowany przez Wykonawcę i zatwierdzony przez Inżyniera.  
W takiej sytuacji wynagrodzenie należne Wykonawcy zostanie pomniejszone o kwotę wynagrodzenia zapłaconego dla podwykonawcy.
13. Postanowienia ust. 12 nie mają zastosowania:
- a) w przypadku niedokonania zapłaty przez Wykonawcę dla podwykonawcy za wykonane przez niego roboty w terminie określonym w umowie z podwykonawcą,
  - b) jeżeli Wykonawca zlecił wykonanie robót dla podwykonawcy:
    - (1) z którym nie zawarł umowy,
    - (2) z którym zawarł umowę bez zgody Zamawiającego,
    - (3) z którym zawarł umowę, a której treść nie zaakceptował Zamawiający.
14. W przypadku, o którym mowa z ust. 12 nie jest wymagana zmiana Umowy w drodze pisemnego aneksu.

§ 19.

**ZATRUDNIENIA PRACOWNIKÓW WYKONAWCY I PODWYKONAWCÓW**

1. Zamawiający wymaga, aby Wykonawca lub Podwykonawca przy realizacji przedmiotu Umowy zatrudniał na umowę o pracę w rozumieniu przepisów Kodeksu Pracy, osoby wykonujące czynności w pełnym wymiarze czasu pracy, które zostały wskazane w Wykazie Pracowników przeznaczonych do realizacji przedmiotu Umowy, będącym załącznikiem do niniejszej Umowy. Podstawą sporządzenia Wykazu Pracowników są wytyczne zawarte w specyfikacji warunków zamówienia (SWZ).
2. Wykonawca dostarczył Zamawiającemu Wykaz Pracowników przeznaczonych do realizacji przedmiotu Umowy zatrudnionych na umowę o pracę.
3. Wytyczne dotyczące wymogu zatrudnienia pracowników na umowę o pracę zawarte są w rozdziale V Specyfikacji warunków zamówienia (SWZ).
4. Wykonawca zobowiązuje się, że pracownicy wykonujący przedmiot Umowy wskazani w Wykazie Pracowników będą w okresie realizacji Umowy zatrudnieni na podstawie umowy o pracę w rozumieniu przepisów ustawy z dnia 26 czerwca 1974 r. Kodeks pracy (tekst jedn. Dz.U. 2020 poz. 1320, z późn. zm.) oraz otrzymywać wynagrodzenie za pracę równe lub przekraczające równowartość wysokości wynagrodzenia minimalnego, o którym mowa w ustawie z dnia 10 października 2002 r. o minimalnym wynagrodzeniu za pracę (tekst jedn. Dz. U. 2020 poz. 2207).
5. W celu kontroli przestrzegania postanowień Umowy przez Wykonawcę przedstawiciel Zamawiającego uprawniony jest w każdym czasie do weryfikacji tożsamości personelu Wykonawcy uczestniczącego w realizacji przedmiotu Umowy.
6. W trakcie realizacji zamówienia Zamawiający uprawniony jest do wykonywania czynności kontrolnych wobec wykonawcy odnośnie spełniania przez wykonawcę lub podwykonawcę wymogu zatrudnienia na podstawie umowy o pracę osób bezpośrednio wykonujących czynności w trakcie realizacji zamówienia. Zamawiający uprawniony jest w szczególności do:
  - a) żądania oświadczeń i dokumentów w zakresie potwierdzenia spełniania ww. wymogów i dokonywania ich oceny,
  - b) żądania wyjaśnień w przypadku wątpliwości w zakresie potwierdzenia spełniania ww. wymogów,
  - c) przeprowadzania kontroli na miejscu wykonywania świadczenia.
7. W trakcie realizacji zamówienia na każde wezwanie Zamawiającego w wyznaczonym w tym wezwaniu terminie wynikającym z pisemnego wezwania Zamawiającego – nie krótszym jednak niż 3 dni robocze – Wykonawca przedłoży Zamawiającemu wskazane poniżej dowody w celu potwierdzenia spełnienia wymogu zatrudnienia na podstawie umowy o pracę przez wykonawcę lub podwykonawcę osób bezpośrednio wykonujących czynności w trakcie realizacji zamówienia:
  - a) poświadczoną za zgodność z oryginałem odpowiednio przez wykonawcę lub podwykonawcę kopię umowy/umów o pracę osób wykonujących w trakcie realizacji zamówienia czynności, których dotyczy ww. oświadczenie wykonawcy lub podwykonawcy (wraz z dokumentem regulującym zakres obowiązków, jeżeli został sporządzony). Kopia umowy/umów powinna zostać zanonimizowana w sposób zapewniający ochronę danych osobowych pracowników, zgodnie z przepisami RODO (tj. w szczególności bez adresów, nr PESEL pracowników). Imię i nazwisko pracownika nie podlega anonimizacji. Informacje takie jak: data zawarcia umowy, rodzaj umowy o pracę i wymiar etatu powinny być możliwe do zidentyfikowania;

## Projekt e-Zdrowie w SP ZOZ MSWIA: rozwój nowoczesnych e-usług publicznych dla pacjentów

- Wyczerpanie ma charakter przykładowy. Umowa o pracę może zawierać również inne dane, które podlegają anonimizacji. Każda umowa powinna zostać przeanalizowana przez składającego pod kątem przepisów RODO; zakres anonimizacji umowy musi być zgodny z przepisami ww. rozporządzenia.
- b) zaświadczenie właściwego oddziału ZUS, potwierdzające opłacanie przez wykonawcę lub podwykonawcę składek na ubezpieczenia społeczne i zdrowotne z tytułu zatrudnienia na podstawie umów o pracę za ostatni okres rozliczeniowy;
  - c) poświadczoną za zgodność z oryginałem odpowiednio przez wykonawcę lub podwykonawcę kopię dowodu potwierdzającego zgłoszenie pracownika przez pracodawcę do ubezpieczeń, zanonimizowaną w sposób zapewniający ochronę danych osobowych pracowników, zgodnie z przepisami RODO. Imię i nazwisko pracownika nie podlega anonimizacji.
8. Zamawiający dopuszcza możliwość zmiany osób, przy pomocy których Wykonawca wykonywał będzie przedmiot Umowy, na inne posiadające co najmniej takie samo wykształcenie, doświadczenie i kwalifikacje, co osoby wskazane w pierwotnym Wykazie Pracowników, z zachowaniem wymogów dotyczących zatrudniania na podstawie umowy o pracę. O planowanej zmianie osób, przy pomocy których Wykonawca wykonuje przedmiot Umowy, Wykonawca jest zobowiązany niezwłocznie powiadomić Zamawiającego na piśmie przed dopuszczeniem tych osób do wykonywania prac.
9. Za niedopełnienie wymogu zatrudnienia pracowników wykonujących przedmiot Umowy na podstawie umowy o pracę w rozumieniu przepisów Kodeksu pracy, Wykonawca zapłaci Zamawiającemu kary umowne w wysokości minimalnego wynagrodzenia za pracę, ustalonego na podstawie przepisów o minimalnym wynagrodzeniu za pracę (obowiązujących w chwili stwierdzenia przez Zamawiającego niedopełnienia przez Wykonawcę wymogu zatrudnienia pracowników wykonujących przedmiot Umowy na podstawie umowy o pracę w rozumieniu przepisów Kodeksu pracy) za każdą osobę i za każdy miesiąc w okresie realizacji Umowy, w którym nie dopełniono przedmiotowego wymogu – za każdą osobę poniżej liczby wskazanych pracowników w Wykazie Pracowników, wykonujących przedmiot Umowy na podstawie umowy o pracę lub nie przedstawił Zamawiającemu na jego żądanie oświadczenia i dokumentów, o których mowa w umowie (umowa o pracę lub druk RCA).

### § 20.

#### ODSTĄPIENIE, ROZWIĄZANIE UMOWY

Oprócz wypadków wymienionych w treści tytułu XV Kodeksu Cywilnego stronom przysługuje prawo odstąpienia od Umowy, jej części w następujących sytuacjach:

1. Zamawiający może odstąpić od umowy:
  - a) w terminie 30 dni od dnia powzięcia wiadomości o zaistnieniu istotnej zmiany okoliczności powodującej, że wykonanie umowy nie leży w interesie publicznym, czego nie można było przewidzieć w chwili zawarcia umowy, lub dalsze wykonywanie umowy może zagrozić podstawowemu interesowi bezpieczeństwa państwa lub bezpieczeństwu publicznemu (zgodnie z art. 456 ust. 1 ustawy Pzp) – w takim przypadku Wykonawca może żądać jedynie wynagrodzenia należnego mu z tytułu wykonania części Umowy.
  - b) jeżeli zachodzi co najmniej jedna z następujących okoliczności:
    - (1) dokonano zmiany umowy z naruszeniem art. 454 i art. 455,
    - (2) wykonawca w chwili zawarcia umowy podlegał wykluczeniu na podstawie art. 108,
    - (3) Trybunał Sprawiedliwości Unii Europejskiej stwierdził, w ramach procedury przewidzianej w art. 258 Traktatu o funkcjonowaniu Unii Europejskiej, że Rzeczpospolita Polska uchybiła zobowiązaniom, które ciążyą na niej na mocy Traktatów, dyrektywy 2014/24/UE, dyrektywy 2014/25/UE i dyrektywy 2009/81/WE, z uwagi na to, że zamawiający udzielił zamówienia z naruszeniem prawa Unii Europejskiej.
2. W przypadku, o którym mowa w ust. 1 pkt b) ppkt (1), zamawiający odstępuje od umowy w części, której zmiana dotyczy.
3. Zamawiający jest uprawniony do odstąpienia od Umowy w terminie do 30 dni od dnia uzyskania przez niego wiedzy o okoliczności uzasadniającej odstąpienie, z przyczyn leżących po stronie Wykonawcy w szczególności, gdy:
  - a) nastąpiła likwidacja Wykonawcy (postawienie w stan likwidacji), bądź został złożony wniosek o wszczęcie w stosunku do Wykonawcy któregośkolwiek z postępowań wskazanych w przepisach ustawy z dnia 28.02.2003 r. prawo upadłościowe (Dz.U. 2019, poz. 498 z późn. zm.) lub ustawy z dnia 15 maja 2015 r. Prawo restrukturyzacyjne (Dz.U. z 2019, poz. 243 z późn. zm.),
  - b) zostanie wszczęte postępowanie egzekucyjne w stosunku do Wykonawcy lub Podwykonawców,

---

**Projekt e-Zdrowie w SP ZOZ MSWIA: rozwój nowoczesnych e-usług publicznych dla pacjentów**

---

- c) w wyniku wszczętego postępowania egzekucyjnego nastąpi zajęcie majątku Wykonawcy lub jego części lub należności, przysługujących Wykonawcy ze strony Zamawiającego,
  - d) Wykonawca nie rozpoczął robót w terminie 14 dni od daty podpisania Umowy,
  - e) Wykonawca przerwał z przyczyn leżących po stronie Wykonawcy realizację przedmiotu Umowy i przerwa ta trwa dłużej niż 14 dni,
  - f) Wykonawca realizuje roboty przewidziane niniejszą Umową w sposób niezgodny z dokumentacją projektową, specyfikacjami technicznymi wykonania i odbioru robót, wskazaniami Zamawiającego lub niniejszą Umową, w szczególności jeżeli Wykonawca będzie wbudowywał materiały i urządzenia o cechach technicznych i użytkowych gorszych w stosunku do przewidzianych w dokumentacji projektowej,
  - g) Wykonawca nie dostarczy dokumentów wymaganych zapisami niniejszej Umowy (np. planu BIOZ, wnioski materiałowe, Harmonogram wykonywania robót),
  - h) Wykonawca lekceważy swoje obowiązki, polegające na niewykonywaniu poleceń Zamawiającego lub jego upoważnionych przedstawicieli pomimo pisemnego wezwania dotycząca danego obowiązku,
  - i) Wykonawca nie dostarczył opłaconej polisy ubezpieczeniowej lub opłacenia kolejnych składek,
  - j) Wykonawca wprowadził niezatwierdzonego Podwykonawcę na budowę,
  - k) Wykonawca nie dostarczył po pisemnym wezwaniu od Zamawiającego wymaganych dokumentów,
  - l) Wykonawca nie reguluje w terminie płatności należnych zaakceptowanym i zatwierdzonym Podwykonawcom,
  - m) łączna wysokość kar przekroczy 25% wartości zamówienia,
  - n) jeżeli Zamawiający, na każdym etapie realizacji Umowy uzna, że Wykonawca nie posiada wymaganych zdolności, jeżeli zaangażowanie zasobów technicznych lub zawodowych Wykonawcy w inne przedsięwzięcia gospodarcze Wykonawcy może mieć negatywny wpływ na realizację zamówienia.
4. Wykonawcy nie przysługuje żadne odszkodowanie, w tym z tytułu utraconych korzyści na skutek rozwiązania umowy w trybie ust. 1 i 2.
5. Zamawiającemu przysługuje ponadto prawo odstąpienia od Umowy w terminie jak wyżej w przypadku konieczności dokonania bezpośrednich zapłat na sumę większą niż 5% wynagrodzenia jak w § 9 ust. 1 podwykonawcy lub dalszemu podwykonawcy, którzy zawarli zaakceptowane przez Zamawiającego umowy o podwykonawstwo, których przedmiotem są roboty budowlane, lub którzy zawarli przedłożone Zamawiającemu umowy o podwykonawstwo, których przedmiotem są dostawy lub usługi.
6. Wykonawcy przysługuje prawo odstąpienia od części umowy jeżeli:
- a) Zamawiający nie wywiązuje się z obowiązku zapłaty faktury mimo dodatkowego wezwania w terminie 30 dni od upływu terminu na zapłatę,
  - b) Zamawiający odmawia bez uzasadnionej przyczyny odbioru przedmiotu Umowy,
  - c) Zamawiający zawiadomi Wykonawcę, iż wobec zaistnienia nieprzewidzianych uprzednio okoliczności nie będzie mógł wywiązać się ze swoich zobowiązań umownych wobec Wykonawcy, na skutek polecenia Zamawiającego przerwa lub opóźnienie w wykonywaniu robót trwa dłużej niż 30 dni,
  - d) Zamawiający opóźnia się z przekazaniem dokumentacji projektowej lub terenu budowy przez okres dłuższy niż 30 dni,
  - e) Zamawiający opóźnia się z przeprowadzeniem odbioru całości robót względem terminów określonych niniejszą Umową przez okres dłuższy niż 30 dni.
7. W przypadku odstąpienia od Umowy Strony mają następujące obowiązki szczegółowe:
- a) w terminie 7 dni od daty odstąpienia od Umowy Wykonawca przy udziale Zamawiającego nieodpłatnie sporządzi szczegółowy protokół inwentaryzacji prac w toku wg stanu na dzień złożenia oświadczenia o odstąpieniu od Umowy,
  - b) Wykonawca zabezpieczy przerwane prace w zakresie obustronnie uzgodnionym na koszt tej Strony, która ponosi odpowiedzialność za odstąpienie od Umowy,
  - c) Wykonawca nieodpłatnie sporządzi wykaz tych materiałów, które nie mogą być wykorzystane przez Wykonawcę do realizacji innych prac nie objętych Umową, jeżeli odstąpienie nastąpiło z winy leżącej po stronie Zamawiającego,
  - d) Wykonawca zgłosi do dokonania przez Zamawiającego odbiór prac przerwanych oraz prac zabezpieczających, jeżeli odstąpienie od Umowy nastąpiło z winy leżącej po stronie Wykonawcy,
  - e) Wykonawca na własny koszt w terminie 14 dni usunie z terenu budowy urządzenia zaplecza przez niego dostarczone lub wniesione.
8. Zamawiający w razie odstąpienia od Umowy przez Wykonawcę z winy leżącej po stronie Zamawiającego, obowiązany jest do:



## Projekt e-Zdrowie w SP ZOZ MSWIA: rozwój nowoczesnych e-usług publicznych dla pacjentów

- a) dokonania odbioru prac przerwanych oraz do zapłaty wynagrodzenia za prace, które zostały wykonane do dnia odstąpienia od Umowy,
  - b) odkupienia materiałów określonych w ust. 7 pkt. 3 niniejszego paragrafu,
  - c) przejścia od Wykonawcy pod swój dozór terenu budowy.
9. Koszty dodatkowe poniesione na zabezpieczenie robót i terenu budowy oraz wszelkie inne uzasadnione koszty związane z odstąpieniem od umowy ponosi strona, która jest winna odstąpienia od umowy.

### § 21.

#### WARUNKI ZMIANY UMOWY

1. Dopuszczalne jest dokonywanie zmian Umowy o charakterze nieistotnym, przez co należy rozumieć zmiany nieodnoszące się do kwestii, które podlegały ocenie podczas wyboru Wykonawcy i takich, które gdyby były znane w momencie wszczęcia procedury, mającej na celu zawarcie Umowy, nie miałyby wpływu na ilość podmiotów zainteresowanych tą procedurą. W powyższym kontekście nie stanowi zmiany Umowy w rozumieniu art. 455 ustawy Prawo zamówień publicznych przykładowo: zmiana danych związanych z obsługą administracyjno-organizacyjną Umowy, numeru rachunku.
2. Określając warunki dokonania dopuszczalnej zmiany Umowy, sporządza się protokół konieczności, biorąc pod uwagę w szczególności:
  - a) opis zmiany,
  - b) uzasadnienie zmiany,
  - c) koszt zmiany i sposób jego wyliczenia,
  - d) wpływ zmiany na wysokość wynagrodzenia,
  - e) czas wykonania zmiany,
  - f) wpływ zmiany na termin zakończenia Umowy.
3. Przewiduje się możliwość zmiany postanowień zawartej Umowy w stosunku do treści oferty, na podstawie której dokonano wyboru Wykonawcy, w przypadku wystąpienia co najmniej jednej z okoliczności wymienionych poniżej, z uwzględnieniem podanych warunków ich wprowadzenia:
  - a) Zamawiający dopuszcza możliwość zmiany osoby, o której mowa w § 10 ust. 2 pkt 2 (zmianę kierownika budowy) – Wykonawca może dokonać zmiany kierownika budowy przedstawionych w ofercie jedynie za uprzednią pisemną zgodą Zamawiającego, akceptującego nowego kierownika budowy na następujących warunkach:
    - (1) Wykonawca proponuje zmianę kierownika budowy w szczególności w razie: śmierci, choroby lub zdarzeń losowych, niewywiązywania się z obowiązków wynikających z umowy, rezygnacji tej osoby itp.
    - (2) Zamawiający może żądać od Wykonawcy zmiany kierownika budowy, jeżeli uzna, że nie wykonuje on swoich obowiązków wynikających z umowy. Wykonawca obowiązany jest zmienić kierownika budowy zgodnie z żądaniem Zamawiającego w terminie wskazanym we wniosku Zamawiającego.
    - (3) Wykonawca musi wykazać, iż proponowany nowy kierownik budowy posiada uprawnienia budowlane bez ograniczeń do kierowania robotami budowlanymi w specjalności konstrukcyjno-budowlanej oraz wymaganą co najmniej dwuletnią praktyką przy zabytkach,
  - b) Zamawiający dopuszcza przedłużenie terminu wykonania przedmiotu Umowy o czas opóźnienia, jeżeli takie opóźnienie ma lub będzie miało wpływ na wykonanie Umowy z przyczyn niezależnych od Wykonawcy ani od Zamawiającego, przy czym każda ze stron musi tą zmianę zaakceptować:

Przesłanki zmiany terminu:

    - (1) na skutek okoliczności wynikających z zaistnienia tzw. siły wyższej, przez siłę wyższą Strony rozumieją wystąpienia zdarzenia losowego o nadzwyczajnym charakterze wywołanego przez czynniki zewnętrzne, którego nie można było przewidzieć lub nadzwyczaj trudne do przewidzenia którego, skutkiem nie dało się zapobiec, w szczególności zagrażającego bezpośrednio życiu lub zdrowiu ludzi lub grożącego powstaniem szkody w znacznych rozmiarach, np. klęski żywiołowe, wojny, pożary, strajki generalne, zamieszki, epidemie;
    - (2) jeżeli warunki atmosferyczne, geotechniczne, odmienne od przyjętych w dokumentacji projektowej lub specyfikacji technicznej wykonania i odbioru robót budowlanych, warunki terenowe, w szczególności istnienie podziemnych urządzeń, instalacji, fragmentów budowli, obiektów infrastrukturalnych lub ich części - uniemożliwiają prowadzenie robót budowlanych zgodnie z wymaganiami opisanymi w specyfikacji technicznej lub sztuka budowlaną. Wstrzymanie robót z tego powodu musi być zaakceptowane przez Zamawiającego, wstrzymanie robót budowlanych ze względu na warunki atmosferyczne typowe (właściwe) dla danej pory roku i miesiąca, lub zła organizacja robót nie uzasadnia zmiany umowy;

---

**Projekt e-Zdrowie w SP ZOZ MSWIA: rozwój nowoczesnych e-usług publicznych dla pacjentów**

---

- (3) jeżeli wystąpi konieczność wykonania robót zamiennych lub innych robót niezbędnych do wykonania przedmiotu umowy;
  - (4) wystąpienie w trakcie wykonywania zamówienia odkrycia, co do którego istnieje przypuszczenie, iż jest ono związane z zabytkiem lub uzasadnione będzie zawiadomienie konserwatora zabytków w celu dokonania oględzin odkrycia lub w razie potrzeby, zorganizowania badania archeologicznego;
  - (5) w przypadku wystąpienie zmian w przepisach prawa uzasadniających zmianę terminu;
  - (6) w przypadku przerwy w wykonywaniu robót budowlanych wskutek zdarzeń niemożliwych do przewidzenia w chwili zawarcia umowy;
  - (7) w przypadku wydania postanowienia lub decyzji o wstrzymaniu robót budowlanych w przypadkach określonych w przepisach ustawy - Prawo budowlane albo wydania orzeczenia przez sąd bądź inny podmiot, którego nie można było przewidzieć w chwili zawarcia umowy;
  - (8) z powodu działań osób trzecich uniemożliwiających wykonanie prac, które to działania nie są konsekwencją winy którejkolwiek ze stron.
- c) Zmianę wynagrodzenia w przypadku zmiany ustawowej stawki VAT:
- (1) Wynagrodzenie brutto Wykonawcy ulega zmianie w przypadku wejścia w życie zmiany przepisów w zakresie wysokości podatku od towarów i usług (VAT) mających zastosowanie w czasie realizacji umowy - dotyczy to sytuacji tak podwyższenia jak i obniżenia stawki podatku VAT.
  - (2) W sytuacji wystąpienia okoliczności wskazanych w ppkt (1) Wykonawca składa pisemny wniosek o zmianę umowy w zakresie zmiany wynagrodzenia umownego brutto, przy czym wynagrodzenie umowne netto pozostanie bez zmian.
  - (3) Wniosek, o którym mowa w ppkt. (2) powinien zawierać wyczerpujące uzasadnienie faktyczne i prawne oraz dokładne wyliczenie kwoty wynagrodzenia (brutto) Wykonawcy po zmianie umowy.
4. W przypadku wykonywania robót zamiennych lub ograniczenia zakresu rzeczowego przedmiotu Umowy, z zastrzeżeniem nieprzekroczenia części wykraczającej poza określenie przedmiotu Umowy zawarte w SWZ – zmiana może dotyczyć wynagrodzenia, wymogów w zakresie odbioru robót, terminu wykonania i innych okoliczności powstałych w związku z robotami zamiennymi lub ograniczeniem zakresu rzeczowego przedmiotu Umowy.
- a) W przypadku zmiany powszechnie obowiązujących przepisów prawa w zakresie mającym wpływ na realizację przedmiotu Umowy.
  - b) W uzasadnionych przypadkach Zamawiający może dopuścić wprowadzanie zmian w stosunku do dokumentacji technicznej, w trakcie prowadzenia robót w zakresie technologii wykonania elementów robót. Dopuszcza się je tylko w przypadku, gdy proponowane przez Inżyniera lub Zamawiającego rozwiązanie jest lepsze funkcjonalnie od tego, jakie przewiduje dokumentacja techniczna i nie prowadzi do zmiany wynagrodzenia Wykonawcy.
5. W przypadku ograniczenia zakresu przedmiotu Umowy, wynagrodzenie przysługujące Wykonawcy zostanie pomniejszone, przy czym Zamawiający zapłaci za wszystkie udokumentowane poniesione już koszty tego zakresu rzeczowego.
6. Jeżeli w toku realizacji przedmiotu Umowy Strony ustalą wykonanie robót zamiennych, to roboty pierwotnie planowane zostaną wyłączone z zakresu podstawowego przedmiotu Umowy na podstawie zakresu zmian określonych w protokołach konieczności oraz na podstawie cen jednostkowych i czynników kalkulacyjnych określonych w kosztorysie ofertowym Wykonawcy.  
Zakres robót zamiennych zostanie określony w protokole konieczności oraz przedmiarze robót sporządzonym przez Inżyniera. Natomiast wynagrodzenie z tytułu wykonania robót zamiennych zostanie ustalone na podstawie kosztorysu ofertowego Wykonawcy. Warunkiem wprowadzenia zmian do Umowy będzie potwierdzenie powstałych okoliczności w formie opisowej i ich uzasadnienie w protokole konieczności.
7. Przewiduje się możliwość dokonania zmian Umowy, jeżeli powstanie konieczność wykonania zamówień dodatkowych, a ich wartość nie przekroczy 50% wartości zawartej Umowy. Zmiany w zakresie wykonania zamówień dodatkowych będą prowadzić do zmiany wynagrodzenia Wykonawcy. Zmiany w zakresie wykonania zamówień dodatkowych mogą prowadzić do zmiany terminu zakończenia wykonywania przedmiotu Umowy o czas ich realizacji, niezależnie od zaferowanego skrócenia terminu zakończenia robót podanego przez Wykonawcę w ofercie.
8. Przewiduje się możliwość dokonania zmiany Umowy, jeżeli zostaną spełnione łącznie poniższe warunki:
- a) konieczność zmiany umowy spowodowana jest okolicznościami, których zamawiający, działając z należytą starannością, nie mógł przewidzieć, o ile zmiana nie modyfikuje ogólnego charakteru umowy
  - b) łączna wartość zmian nie przekracza 50% wartości przedmiotu Umowy określonej w § 9 ust. 1.
9. Dopuszczalne są również zmiany umowy, których łączna wartość jest niższa niż 15% wartości pierwotnej umowy, a zmiany te nie powodują zmiany ogólnego charakteru umowy.

## **Projekt e-Zdrowie w SP ZOZ MSWIA: rozwój nowoczesnych e-usług publicznych dla pacjentów**

10. Przewiduje się możliwość dokonania zmiany Wykonawcy, z którym zawarto Umowę, i którego ma zastąpić nowy Wykonawca:
- w wyniku połączenia, podziału, przekształcenia, upadłości, restrukturyzacji lub nabycia dotychczasowego Wykonawcy lub jego przedsiębiorstwa, o ile nowy Wykonawca spełnia warunki udziału w postępowaniu, nie zachodzą wobec niego podstawy wykluczenia oraz nie pociąga to za sobą innych istotnych zmian umowy,
  - w wyniku przejścia przez Zamawiającego zobowiązań Wykonawcy względem jego podwykonawców.
11. Zmiany, niezależnie od wyżej wymienionych, uznaje się za istotne, jeżeli:
- zmienia się ogólny charakter Umowy, w stosunku do charakteru Umowy w pierwotnym brzmieniu,
  - nie zmienia ogólnego charakteru Umowy, ale zachodzi co najmniej jedna z następujących okoliczności:
    - zmiana wprowadza warunki, które, gdyby były postawione w prowadzonym postępowaniu o udzielenie zamówienia, to wzięliby lub mogliby wziąć udział inni Wykonawcy lub przyjęto by oferty innej treści,
    - zmiana narusza równowagę ekonomiczną Umowy na korzyść Wykonawcy w sposób nieprzewidziany pierwotnie w Umowie,
    - zmiana znacznie rozszerza lub zmniejsza zakres świadczeń i zobowiązań wynikający z Umowy,
    - polega na zastąpieniu Wykonawcy, z którym Zamawiający zawarł Umowę, nowym Wykonawcą, w przypadkach innych niż wymienione w ust. 10 pkt a).

### § 22.

#### **ROZSTRZYGANIE SPORÓW**

- Strony zgodnie postanawiają, że wszelkie ewentualne spory, które powstaną na tle realizacji Umowy będą w pierwszej kolejności rozwiązywane w drodze polubownej.
- W przypadku braku rozwiązań polubownych w terminie 30 dni od dnia zgłoszenia problemu, Strona niezadowolona, upoważniona będzie wystąpić na drogę sądową.
- W sytuacji, o której mowa w ust. 2 niniejszego paragrafu, do rozstrzygnięcia sporu będzie właściwy sąd powszechny właściwy miejscowo dla siedziby Zamawiającego.

### § 23.

#### **OCHRONA DANYCH OSOBOWYCH**

- Wykonawca zapewni w okresie obowiązywania niniejszej umowy pełną ochronę danych osobowych oraz to, że wszystkie czynności podczas realizacji niniejszej umowy będą wykonywane z zachowaniem ochrony danych osobowych w rozumieniu ustawy z dnia 10 maja 2018 r. o ochronie danych osobowych i Rozporządzenia Parlamentu Europejskiego i Rady (UE) 2016/679 z dnia 27 kwietnia 2016 r. w sprawie ochrony osób fizycznych w związku z przetwarzaniem danych osobowych i w sprawie swobodnego przepływu takich danych oraz uchylenia dyrektywy 95/46/WE (ogólne rozporządzenie o ochronie danych) oraz przyszłych obowiązujących przepisów prawa o ochronie danych osobowych.
- Wykonawca zobowiązuje się do zachowania poufności wszelkich informacji pozyskanych w trakcie realizacji niniejszej umowy, co do których może powziąć podejrzenie, iż są poufnymi informacjami lub, że jako takie traktowane są przez Zamawiającego.
- Wykonawca gwarantuje zachowanie w tajemnicy danych osobowych, do których ma dostęp w związku z wykonywaniem umowy zarówno w trakcie jej trwania jak i po jej wygaśnięciu lub rozwiązaniu.
- Wykonawca zobowiązuje się do ścisłego przestrzegania warunków niniejszej umowy, które wiążą się z ochroną danych osobowych, a w szczególności Wykonawca nie będzie bez upoważnienia wykorzystywał danych osobowych ze zbiorów Zamawiającego w celach nie związanych z wykonywaniem umowy.
- Wykonawca zobowiązany jest zapewnić poufność informacji dotyczących Szpitala uzyskanych i powierzonych w związku z realizacją niniejszej umowy i nie ujawniać tych informacji bez uprzedniej pisemnej pod rygorem nieważności zgody Szpitala w czasie trwania niniejszej umowy oraz po jej zakończeniu.
- Wykonawca zobowiązuje się do usunięcia wszelkich danych osobowych uzyskanych od Zamawiającego w dniu zakończenia wykonywania wszystkich świadczeń wynikających z postanowień niniejszej umowy.

**Projekt e-Zdrowie w SP ZOZ MSWiA: rozwój nowoczesnych e-usług publicznych dla pacjentów**

§ 24.

**AUTORSKIE PRAWA MAJĄTKOWE**

1. Wykonawca oświadcza, że posiada wszelkie uprawnienia oraz prawa własności przemysłowej, w tym do znaków towarowych, potrzebnych do wykonania przedmiotu umowy, a także że treść i forma Umowy nie narusza jakichkolwiek praw osób trzecich.
2. Jeżeli do wykonania przedmiotu umowy Wykonawca będzie zobowiązany do stworzenia lub wykorzystania własnego dzieła objętego prawem autorskim na podstawie ustawy o prawie autorskim i prawach pokrewnych lub innych przepisów chroniących własność intelektualną, to wykonanie przedmiotu Umowy, jak i przeniesienie własności do wykonanego przedmiotu Umowy jest równoznaczne z przeniesieniem tych praw na rzecz Zamawiającego do danego dzieła.
3. Przeniesienie praw autorskich do wykonanego dzieła przez Wykonawcę na rzecz Zamawiającego nastąpi wraz z chwilą dokonania zapłaty wynagrodzenia, o którym mowa w § 5 ust. 1. Wynagrodzenie to obejmuje przeniesienie praw autorskich, o których mowa w niniejszym paragrafie.
4. W razie naruszenia przez Wykonawcę jakichkolwiek praw autorskich będzie on ponosił pełną odpowiedzialność z tego tytułu.

§ 25.

**POSTANOWIENIA KOŃCOWE**

1. Wykonawca oświadcza, że jest w pełni uprawniony do zawarcia Umowy na warunkach w niej określonych, a osoby występujące w jego imieniu przy zawarciu Umowy są należycie umocowane do jego reprezentacji.
2. Wszelka korespondencja związana z realizacją Umowy (w tym niezbędne powiadomienia, informacje, wnioski, itp.) sporządzona będzie w formie pisemnej w języku polskim. Korespondencja przekazana za pośrednictwem faksu, poczty elektronicznej lub innego środka służącego do przekazywania informacji na odległość musi być bezzwłocznie potwierdzona w wersji pisemnej za pośrednictwem poczty lub złożona osobiście na wskazane poniżej adresy:

dla Zamawiającego:

Adres	Samodzielny Publiczny Zakład Opieki Zdrowotnej Szpital Specjalistyczny MSWiA w Złocienicy ul. Kańsko 1 78-520 Złocieniec
Telefon	94-36-71-222
e-mail	<a href="mailto:szpitalkansk@pro.onet.pl">szpitalkansk@pro.onet.pl</a>

dla Wykonawcy:

Adres	.....
Telefon	.....
e-mail	.....

3. Wszelkie zmiany Umowy wymagają zachowania formy pisemnej pod rygorem nieważności.
4. W sprawach nieuregulowanych niniejszą Umową zastosowanie mają odpowiednie powszechnie obowiązujące przepisy prawne – w szczególności Kodeksu cywilnego, Prawa zamówień publicznych oraz Prawa budowlanego.
5. Integralną częścią Umowy są następujące załączniki:
  - (1) Specyfikacja warunków zamówienia (SWZ) wraz z załącznikami w tym Program Funkcjonalno-Użytkowy
  - (2) Oferta Wykonawcy
  - (3) Wzór Karty Gwarancyjnej
  - (4) Wzór wykazu osób zatrudnionych na umowę o pracę
6. Umowa została sporządzona w 4 jednobrzmiących egzemplarzach, z których każdy uważany jest za oryginalny – z tego 2 egzemplarze dla Zamawiającego i 2 egzemplarze dla Wykonawcy.





Fundusze  
Europejskie  
Polska Cyfrowa



Rzeczpospolita  
Polska

Unia Europejska  
Europejski Fundusz  
Rozwoju Regionalnego



---

**Projekt e-Zdrowie w SP ZOZ MSWIA: rozwój nowoczesnych e-usług publicznych dla pacjentów**

**ZAMAWIAJĄCY**

**WYKONAWCA**

**Projekt e-Zdrowie w SP ZOZ MSWiA: rozwój nowoczesnych e-usług publicznych dla pacjentów**

Załącznik Nr 3  
do Umowy Nr .....  
z dnia .....

**KARTA GWARANCYJNA (Gwarancja jakości)**

Na przedmiot Umowy pn.:

**Modernizacja pomieszczeń serwerowni Szpitala**

Gwarantem jest:

.....  
.....  
.....  
.....

zwany dalej Gwarantem

Uprawnionym z tytułu gwarancji jest:

**Samodzielny Publiczny Zakład Opieki Zdrowotnej  
Szpital Specjalistyczny MSWiA w Złocieńcu  
ul. Kańsko 1  
78-520 Złocieniec**

zwana dalej Zamawiającym.

**1. Przedmiot gwarancji**

- 1) Niniejsza gwarancja obejmuje całość przedmiotu zamówienia objętego Umową nr ..... z dnia ....., odebranego protokołem końcowego odbioru robót z dnia .....
- 2) Gwarant odpowiada wobec Zamawiającego na podstawie niniejszej Karty Gwarancyjnej za cały przedmiot Umowy, w tym także za części realizowane przez Podwykonawców (dalszych Podwykonawców).
- 3) Gwarant jest odpowiedzialny wobec Zamawiającego za realizację zobowiązania, o którym mowa w punkcie pkt 2).
- 4) Ilekroć w niniejszej Karcie Gwarancyjnej jest mowa o wadzie, należy przez to rozumieć wadę, w tym wadę ukrytą, zmniejszającą wartość lub użyteczność przedmiotu Umowy, lub też wskazującą na brak wymaganych jego właściwości koniecznych do jego należytego funkcjonowania lub brak zupełności (wada fizyczna).

2. **Okres gwarancji wynosi:..... miesięcy** na wykonane roboty, materiały i zamontowane urządzenia w ramach przedmiotu Umowy, tj. do .....

**3. Obowiązki i uprawnienia Stron**

- 1) Gwarant zobowiązuje się do bezpłatnego usunięcia w ramach gwarancji wszystkich wad i usterek przedmiotu Umowy, zgłoszonych przez Zamawiającego przed upływem okresu gwarancyjnego.
- 2) W ramach obowiązków objętych gwarancją jakości Gwarant zobowiązuje się do usunięcia wady fizycznej rzeczy wchodzącej w zakres przedmiotu Umowy lub wymianę tej rzeczy na wolną od wad.
- 3) W przypadku wystąpienia (ujawnienia) wady, w tym wady ukrytej, w okresie gwarancji Zamawiający zobowiązany jest zawiadomić Gwaranta niezwłocznie po jej dostrzeżeniu.
- 4) W przypadku zgłoszenia Gwarantowi wady przez Zamawiającego, Gwarant zobowiązuje się do usunięcia wad w terminie wskazanym przez Zamawiającego, nie dłuższym jednak niż termin technicznie uzasadniony, niezbędny do ich usunięcia.
- 5) Gwarant odpowiada za wadę również po upływie okresu gwarancji, jeżeli Zamawiający zawiadomił Gwaranta o powstaniu wady przed upływem okresu gwarancji.

---

## Projekt e-Zdrowie w SP ZOZ MSWIA: rozwój nowoczesnych e-usług publicznych dla pacjentów

- 6) Gwarancja jakości i rękojmia za wady obejmuje również uszkodzenia wskutek wadliwego wykonawstwa (niezgodnego z dokumentacją opisującą przedmiot zamówienia lub z zasadami sztuki budowlanej) bądź nieprzestrzegania warunków specyfikacji warunków zamówienia albo ukrytej wady materiałowej.

### 4. Ogólne warunki gwarancji:

- 1) Gwarant oświadcza, że wykonane roboty oraz materiały i urządzenia nie mają usterek konstrukcyjnych, materiałowych lub wynikających z błędów technologicznych i zapewniają bezpieczne i bezawaryjne użytkowanie.
- 2) Jeżeli stwierdzone wady będą uniemożliwiać użytkowanie Obiektu, a także gdy ujawniona wada może skutkować zagrożeniem dla życia lub zdrowia ludzi, zanieczyszczeniem środowiska, wystąpieniem niepowetowanej szkody dla Zamawiającego lub innych osób, Gwarant obowiązany jest przystąpić do usunięcia wady niezwłocznie, tj. w terminie do 24 godzin od otrzymania powiadomienia, i usunięcia jej w najwcześniejszym możliwym terminie, ale nie później niż w terminie technicznie uzasadnionym, niezbędnym do ich usunięcia.
- 3) Usunięcie wad powinno być stwierdzone protokołarnie.
- 4) Po bezskutecznym upływie wyznaczonego przez Zamawiającego terminu, Zamawiający może zlecić usunięcie wad i szkód spowodowanych przez wady innemu podmiotowi i obciążyć Gwaranta kosztami powstałymi z tego tytułu. Niezależnie od tego Zamawiający może żądać od Gwaranta naprawienia szkody wynikłej ze zwłoki w przystąpieniu do usuwania wad.
- 5) Gwarant jest odpowiedzialny za wszelkie szkody, które spowodował usuwaniem wad.
- 6) Okres gwarancji biegnie od nowa w przypadku wymiany elementu na nowy, wolny od wad, a także w przypadku dokonania istotnej naprawy.  
Przez istotną naprawę rozumie się w szczególności:
  - a) wszelkiego rodzaju naprawy, których niewykonanie uniemożliwia funkcjonowanie i/lub użyteczność rzeczy objętej gwarancją,
  - b) drugą naprawę tej samej rzeczy objętej gwarancją,
  - c) naprawę dotyczącą elementów konstrukcyjnych rzeczy objętej naprawą.
- 7) Zamawiający zobowiązany jest pod rygorem utraty gwarancji do nieprowadzenia w okresie, na jaki została udzielona gwarancja prac modernizacyjnych bez wcześniejszej akceptacji Gwaranta.
- 8) Nie podlegają gwarancji wady powstałe w wyniku:
  - a) działania siły wyższej,
  - b) naruszenia przez Zamawiającego postanowienia określonego w pkt 7,
  - c) samowolnych napraw, przeróbek lub zmian konstrukcyjnych dokonanych przez użytkownika lub inne nieupoważnione osoby.

### 5. Przeglądy gwarancyjne.

- 1) Komisyjne przeglądy gwarancyjne odbywać się będą co 12 miesięcy.
- 2) Datę, godzinę i miejsce dokonania przeglądu gwarancyjnego wyznacza Zamawiający, zawiadamiając o nim Wykonawcę w formie pisemnej, z co najmniej 14 – dniowym wyprzedzeniem.
- 3) Z każdego przeglądu gwarancyjnego sporządzany będzie protokół przeglądu gwarancyjnego, w czterech egzemplarzach, w tym dwa dla Zamawiającego oraz po jednym dla Wykonawcy i Inżyniera. W przypadku nieobecności przedstawiciela Wykonawcy, Zamawiający obowiązany jest niezwłocznie przesłać Wykonawcy jeden egzemplarz protokołu przeglądu gwarancyjnego.
- 4) Jeżeli Gwarant został prawidłowo zawiadomiony o terminie i miejscu dokonania przeglądu gwarancyjnego, niestawienie się jego przedstawicieli nie będzie wywoływało żadnych ujemnych skutków dla ważności i skuteczności ustaleń dokonanych przez komisję przeglądową.
- 5) Na miesiąc przed upływem terminu gwarancji Gwarant i Zamawiający dokonają przeglądu pogwarancyjnego przedmiotu Umowy, a stwierdzone wady Gwarant usunie w terminie wyznaczonym przez Zamawiającego. W przypadku nie usunięcia wad w ww. terminie, Zamawiający ma prawo powierzyć ich usunięcie innemu podmiotowi na koszt Gwaranta.

---

**Projekt e-Zdrowie w SP ZOZ MSWiA: rozwój nowoczesnych e-usług publicznych dla pacjentów**

**6. Komunikacja**

- 1) O każdej wadzie Zamawiający powiadomi Gwaranta pocztą elektroniczną na niżej wskazany adres poczty elektronicznej: .....
- 2) Gwarant jest zobowiązany potwierdzić niezwłocznie przyjęcie zgłoszenia na niżej wskazany adres poczty elektronicznej: **szpitalkansk@pro.onet.pli** uzgodnić z Zamawiającym termin usunięcia wad.
- 3) Wszelka komunikacja pomiędzy Stronami potwierdzona zostanie w formie pisemnej na:
  - a) Adres Gwaranta:  
.....  
.....  
.....
  - b) Adres Zamawiającego:  
**Samodzielny Publiczny Zakład Opieki Zdrowotnej  
Szpital Specjalistyczny MSWiA w Złocińcu  
ul. Kańsko 1  
78-520 Złocieniec**
- 4) zmianach w danych adresowych, o których mowa w punktach 1) -3) Strony obowiązane są informować się niezwłocznie, i nie później niż 7 dni od chwili zaistnienia zmian, pod rygorem uznania wysłania korespondencji pod ostatnio znany adres za skutecznie doręczoną.

**7. Postanowienia końcowe**

- 1) W sprawach nieuregulowanych niniejszą Kartą Gwarancyjną zastosowanie mają zastosowanie aktualnie obowiązujące przepisy prawa, w tym w szczególności Kodeksu cywilnego.
- 2) Niniejsza Karta Gwarancyjna jest integralną częścią protokołu końcowego odbioru robót.
- 3) Wszelkie zmiany niniejszej Karty Gwarancyjnej wymagają formy pisemnej pod rygorem nieważności.

**Podpis/y Gwaranta**

---

**Projekt e-Zdrowie w SP ZOZ MSWIA: rozwój nowoczesnych e-usług publicznych dla pacjentów**Załącznik Nr 4  
do Umowy Nr .....  
z dnia .....**Wykonawca:**.....  
.....  
.....

(Nazwa i adres wykonawcy)

**WYKAZ OSÓB  
ZATRUDNIONYCH NA UMOWĘ O PRACĘ**

niżej wymienione osoby, które będą wykonywać czynności pod bezpośrednim nadzorem przy realizacji zamówienia pn.:

**Modernizacja pomieszczeń serwerowni Szpitala**

są zatrudnione przeze mnie na podstawie umowy o pracę w rozumieniu przepisów ustawy z dnia 26 czerwca 1974 r. Kodeks pracy (t.j. Dz.U. 2020 poz. 1320, ze zm.).

Lp.	Imię i nazwisko pracownika	Stanowisko/funkcja	Rodzaj umowy o pracę	Wymiar etatu

....., dnia ..... 2021 r.

.....  
(podpis i pieczęć osoby upoważnionej)