

**Przebudowa przepustu drogowego śr. 150 cm w ciągu drogi
powiatowej Nr 2043R Huta Poręby przez wieś w km 1+618 w
miejscowości Huta Poręby**

INWESTOR:	Powiat Brzozowski – Starostwo Powiatowe w Brzozowie ul. Armii Krajowej 1, 36-200 Brzozów
KAT. OBIEKTU	XXVIII – drogowe i kolejowe obiekty mostowe, jak: mosty, estakady, kładki, przejścia podziemne, wiadukty, przepusty, tunele
TEMAT OPRACOWANIA:	SPECYFIKACJE TECHNICZNE WYKONANIA I ODBIORU ROBÓT BUDOWLANYCH
LOKALIZACJA:	Działki: 163, 355, 314 obręb 180206_2.0002, Huta Poręby

Sporządził	Magdalena Golonka	
Data:	15 grudzień 2021	

SPIS TREŚCI

D-M.00.00.00. WYMAGANIA OGÓLNE.....	3
M.01.00.00. ROBOTY PRZYGOTOWAWCZE.....	13
M.01.01.00. Roboty pomiarowe.....	13
M.02.00.00 ROBOTY ROZBIÓRKOWE	15
M.02.01.00. Roboty rozbiórkowe balustrady.....	15
M.02.02.00. Roboty rozbiórkowe nawierzchni i podbudowy	15
M.02.03.00. Roboty rozbiórkowe – elementy betonowe	15
M.02.04.00. Roboty rozbiórkowe – elementy stalowe.....	15
M.02.05.00. Roboty rozbiórkowe – elementy żelbetowe.....	15
M.03.00.00. ROBOTY ZIEMNE	17
M.03.01.00. Wykopy w gruntach kat. II – IV	17
M.03.02.00. Wykonanie nasypów i zasypanie wykopów z zagęszczeniem gruntu	21
M.03.05.00. Wykonanie podsypki	23
M.04.00.00. ŚCIANKI SZCZELNE	26
M.04.01.00. Wbicie ścianki szczelnej.....	26
M.04.02.00. Wykop gruntu spod wody.....	32
M.04.03.00. Wykonanie korka betonowego	36
M.05.00.00. ODWODNIENIE WYKOPU	42
M.05.35.00. Odwodnienie nad korkiem betonowym	42
M.06.00.00. ELEMENTY KONSTRUKCYJNE	44
M.06.01.00. Montaż prefabrykatów betonowych skrzynkowych	44
M.07.00.00. ZBROJENIE.....	49
M.07.01.00. Zbrojenie betonu stalą zbrojeniową klasy A-IIIIN.....	49
M.08.00.00. BETON	53
M.08.01.00. Beton konstrukcyjny	53
M.08.10.00. Beton niekonstrukcyjny	66
M.10.00.00. NAWIERZCHNIE NA PRZEPUSZCIE I DOJAZDACH	72
M.10.01.00. Frezowanie nawierzchni asfaltowej.....	72
M.10.02.00. Oczyszczenie i skropienie warstw konstrukcji	73
M.10.03.00. Wzmocnienie nawierzchni z betonu asfalt. siatką z włókna szklanego.....	75
M.10.04.00. Nawierzchnia z betonu asfaltowego	77
M.11.00.00. PODBUDOWA	88
M.11.04.00. Podbudowa z kruszyw – wymagania ogólne	88
M.11.04.02. Podbudowa z kruszywa łamanego stabilizowanego mechanicznie	94
M.11.04.07. Podbudowa z betonu asfaltowego.....	99
M.12.00.00. IZOLACJE.....	109
M.12.01.00. Izolacja gruba – papa termozgrzewalna.....	109
M.12.02.00. Izolacja powłokowa bitumiczna układana na zimno	116
M.13.00.00. ELEMENTY ZABEZPIECZENIA OBIEKTU	120
M. 13.01.02. Montaż bariery drogowej.....	120
M.16.00.00. UBEZPIECZENIA W OBRĘBIE OBIEKTU	129
M.16.03.00. Ubezpieczenie dna i skarp narzutem kamiennym.....	129
M.17.00.00. ZABEZPIECZENIE CIĄGŁOŚCI RUCHU.....	131
M.17.01.00. Czasowa organizacja ruchu	131

D-M.00.00.00. WYMAGANIA OGÓLNE

1. WSTĘP

1.1. PRZEDMIOT ST

Przedmiotem niniejszej specyfikacji technicznej (ST) są wymagania ogólne dotyczące wykonania i odbioru robót drogowych i mostowych. Specyfikacja Techniczna D-M.00.00.00 Wymagania Ogólne odnosi się do wspólnych wymagań dla poszczególnych specyfikacji technicznych (SST), dotyczących wykonania i odbioru robót, które zostaną wykonane w ramach zadania pn.: „Przebudowa przepustu drogowego śr. 150 cm w ciągu drogi powiatowej Nr 2043R Huta Poręby przez wieś w km 1+618 w miejscowości Huta Poręby

”.

1.2. Zakres stosowania ST

Ogólna specyfikacja techniczna stanowi obowiązującą podstawę opracowania szczegółowej specyfikacji technicznej stosowanej jako dokument przetargowy i kontraktowy przy zlecaniu i realizacji robót wymienionych w p. 1.1.

1.3. Zakres robót objętych ST

Ustalenia zawarte w niniejszej specyfikacji obejmują wymagania ogólne, wspólne dla robót objętych ogólnymi specyfikacjami technicznymi, wydanymi przez GDDP dla poszczególnych asortymentów robót drogowych i mostowych. W przypadku braku ogólnych specyfikacji technicznych wydanych przez GDDP dla danego asortymentu robót, ustalenia dotyczą również dla ST sporządzanych indywidualnie.

1.4. Określenia podstawowe

Użyte w ST wymienione poniżej określenia należy rozumieć w każdym przypadku następująco:

1.4.1. Budowla drogowa - obiekt budowlany, nie będący budynkiem, stanowiący całość techniczno-użytkową (droga) albo jego część stanowiącą odrębny element konstrukcyjny lub technologiczny (obiekt mostowy, korpus ziemny, węzeł).

1.4.2. Chodnik - wyznaczony pas terenu przy jezdni lub odsunięty od jezdni, przeznaczony do ruchu pieszych.

1.4.3. Długość mostu - odległość między zewnętrznymi krawędziami pomostu, a w przypadku mostów łukowych z nadsypką - odległość w świetle podstaw sklepienia mierzona w osi jezdni drogowej.

1.4.4. Droga - wydzielony pas terenu przeznaczony do ruchu lub postoju pojazdów oraz ruchu pieszych wraz z wszelkimi urządzeniami technicznymi związanymi z prowadzeniem i zabezpieczeniem ruchu.

1.4.5. Droga tymczasowa (montażowa) - droga specjalnie przygotowana, przeznaczona do ruchu pojazdów obsługujących zadanie budowlane na czas jego wykonania, przewidziana do usunięcia po jego zakończeniu.

1.4.6. Dziennik budowy - zeszyt z ponumerowanymi stronami, opatrzony pieczęcią organu wydającego, wydany zgodnie z obowiązującymi przepisami, stanowiący urzędowy dokument przebiegu robót budowlanych, służący do notowania zdarzeń i okoliczności zachodzących w toku wykonywania robót, rejestrowania dokonywanych odbiorów robót, przekazywania poleceń i innej korespondencji technicznej pomiędzy Inżynierem/ Kierownikiem projektu, Wykonawcą i projektantem.

1.4.7. Estakada - obiekt zbudowany nad przeszkodą terenową dla zapewnienia komunikacji drogowej i ruchu pieszego.

1.4.8. Inżynier/Kierownik projektu - osoba wymieniona w danych kontraktowych (wyznaczona przez Zamawiającego, o której wyznaczeniu poinformowany jest Wykonawca), odpowiedzialna za nadzorowanie robót i administrowanie kontraktem.

1.4.9. Jezdnia - część korony drogi przeznaczona do ruchu pojazdów.

1.4.10. Kierownik budowy - osoba wyznaczona przez Wykonawcę, upoważniona do kierowania robotami i do występowania w jego imieniu w sprawach realizacji kontraktu.

1.4.11. Korona drogi - jezdnia (jezdnie) z poboczami lub chodnikami, zatokami, pasami awaryjnego postoju i pasami dzielącymi jezdnie.

1.4.12. Konstrukcja nawierzchni - układ warstw nawierzchni wraz ze sposobem ich połączenia.

1.4.13. Konstrukcja nośna (przęsło lub przęsła obiektu mostowego) - część obiektu oparta na podporach mostowych, tworząca ustrój niosący dla przeniesienia ruchu pojazdów lub pieszych.

1.4.14. Korpus drogowy - nasyp lub ta część wykopu, która jest ograniczona koroną drogi i skarpami rowów.

1.4.15. Koryto - element uformowany w korpusie drogowym w celu ułożenia w nim konstrukcji nawierzchni.

1.4.16. Książka obmiarów - akceptowany przez Inżyniera/Kierownika projektu zeszyt z ponumerowanymi stronami, służący do wpisywania przez Wykonawcę obmiaru dokonywanych robót w formie wyliczeń, szkiców i ew. dodatkowych załączników. Wpisy w książce obmiarów podlegają potwierdzeniu przez Inżyniera/Kierownika projektu.

1.4.17. Laboratorium - drogowe lub inne laboratorium badawcze, zaakceptowane przez Zamawiającego, niezbędne do przeprowadzenia wszelkich badań i prób związanych z oceną jakości materiałów oraz robót.

1.4.18. Materiały - wszelkie tworzywa niezbędne do wykonania robót, zgodne z dokumentacją projektową i specyfikacjami technicznymi, zaakceptowane przez Inżyniera/ Kierownika projektu.

1.4.19. Most - obiekt zbudowany nad przeszkodą wodną dla zapewnienia komunikacji drogowej i ruchu pieszego.

1.4.20. Nawierzchnia - warstwa lub zespół warstw służących do przejmowania i rozkładania obciążeń od ruchu na podłoże gruntowe i zapewniających dogodne warunki dla ruchu.

Warstwa ścieralna - górna warstwa nawierzchni poddana bezpośrednio oddziaływaniu ruchu i czynników atmosferycznych.

Warstwa wiążąca - warstwa znajdująca się między warstwą ścieralną a podbudową, zapewniająca lepsze rozłożenie naprężeń w nawierzchni i przekazywanie ich na podbudowę.

Warstwa wyrównawcza - warstwa służąca do wyrównania nierówności podbudowy lub profilu istniejącej nawierzchni.

Podbudowa - dolna część nawierzchni służąca do przenoszenia obciążeń od ruchu na podłoże. Podbudowa może składać się z podbudowy zasadniczej i podbudowy pomocniczej.

Podbudowa zasadnicza - górna część podbudowy spełniająca funkcje nośne w konstrukcji nawierzchni. Może ona składać się z jednej lub dwóch warstw.

Podbudowa pomocnicza - dolna część podbudowy spełniająca, obok funkcji nośnych, funkcje zabezpieczenia nawierzchni przed działaniem wody, mrozu i przenikaniem cząstek podłoża. Może zawierać warstwę mrozoochronną, odsączającą lub odcinającą.

Warstwa mrozoochronna - warstwa, której głównym zadaniem jest ochrona nawierzchni przed skutkami działania mrozu.

Warstwa odcinająca - warstwa stosowana w celu uniemożliwienia przenikania cząstek drobnych gruntu do warstwy nawierzchni leżącej powyżej.

Warstwa odsączająca - warstwa służąca do odprowadzenia wody przedostającej się do nawierzchni.

1.4.21. Niweleta - wysokościowe i geometryczne rozwinięcie na płaszczyźnie pionowego przekroju w osi drogi lub obiektu mostowego.

1.4.22. Obiekt mostowy - most, wiadukt, estakada, tunel, kładka dla pieszych i przepust.

1.4.23. Objazd tymczasowy - droga specjalnie przygotowana i odpowiednio utrzymana do przeprowadzenia ruchu publicznego na okres budowy.

1.4.24. Odpowiednia (bliska) zgodność - zgodność wykonywanych robót z dopuszczonymi tolerancjami, a jeśli przedział tolerancji nie został określony - z przeciętnymi tolerancjami, przyjmowanymi zwyczajowo dla danego rodzaju robót budowlanych.

1.4.25. Pas drogowy - wydzielony liniami granicznymi pas terenu przeznaczony do umieszczania w nim drogi i związanych z nią urządzeń oraz drzew i krzewów. Pas drogowy może również obejmować teren przewidziany do rozbudowy drogi i budowy urządzeń chroniących ludzi i środowisko przed uciążliwościami powodowanymi przez ruch na drodze.

1.4.26. Pobocze - część korony drogi przeznaczona do chwilowego postoju pojazdów, umieszczenia urządzeń organizacji i bezpieczeństwa ruchu oraz do ruchu pieszych, służąca jednocześnie do bocznego oparcia konstrukcji nawierzchni.

1.4.27. Podłoże nawierzchni - grunt rodzimy lub nasypowy, leżący pod nawierzchnią do głębokości przemarzania.

1.4.28. Podłoże ulepszone nawierzchni - górna warstwa podłoża, leżąca bezpośrednio pod nawierzchnią, ulepszona w celu umożliwienia przejęcia ruchu budowlanego i właściwego wykonania nawierzchni.

1.4.29. Polecenie Inżyniera/Kierownika projektu - wszelkie polecenia przekazane Wykonawcy przez Inżyniera/Kierownika projektu, w formie pisemnej, dotyczące sposobu realizacji robót lub innych spraw związanych z prowadzeniem budowy.

1.4.30. Projektant - uprawniona osoba prawna lub fizyczna będąca autorem dokumentacji projektowej.

1.4.31. Przedsięwzięcie budowlane - kompleksowa realizacja nowego połączenia drogowego lub całkowita modernizacja/przebudowa (zmiana parametrów geometrycznych trasy w planie i przekroju podłużnym) istniejącego połączenia.

1.4.32. Przeszkoda naturalna - element środowiska naturalnego, stanowiący utrudnienie w realizacji zadania budowlanego, na przykład dolina, bagno, rzeka, szlak wędrówek dzikich zwierząt itp.

1.4.33. Przeszkoda sztuczna - dzieło ludzkie, stanowiące utrudnienie w realizacji zadania budowlanego, na przykład droga, kolej, rurociąg, kanał, ciąg pieszy lub rowerowy itp.

1.4.34. Przetargowa dokumentacja projektowa - część dokumentacji projektowej, która wskazuje lokalizację, charakterystykę i wymiary obiektu będącego przedmiotem robót.

1.4.35. Przyczółek - skrajna podpora obiektu mostowego. Może składać się z pełnej ściany, słupów lub innych form konstrukcyjnych, np. skrzyń, komór.

1.4.36. Rekultywacja - roboty mające na celu uporządkowanie i przywrócenie pierwotnych funkcji terenom naruszonym w czasie realizacji zadania budowlanego.

1.4.37. Rozpiętość teoretyczna - odległość między punktami podparcia (łożyskami), przęsła mostowego.

1.4.38. Szerokość całkowita obiektu (mostu / wiaduktu) - odległość między zewnętrznymi krawędziami konstrukcji obiektu, mierzona w linii prostopadłej do osi podłużnej, obejmuje całkowitą szerokość konstrukcyjną ustroju niosącego.

1.4.39. Szerokość użytkowa obiektu - szerokość jezdni (nawierzchni) przeznaczona dla poszczególnych rodzajów ruchu oraz szerokość chodników mierzona w świetle poręczy mostowych z wyłączeniem konstrukcji przy jezdni dołem oddzielającej ruch kołowy od ruchu pieszego.

1.4.40. Słupy kosztorys - wykaz robót z podaniem ich ilości (przedmiarem) w kolejności technologicznej ich wykonania.

1.4.41. Teren budowy - teren udostępniony przez Zamawiającego dla wykonania na nim robót oraz inne miejsca wymienione w kontrakcie jako tworzące część terenu budowy.

1.4.42. Tunel - obiekt zagłębiony poniżej poziomu terenu dla zapewnienia komunikacji drogowej i ruchu pieszego.

1.4.43. Wiadukt - obiekt zbudowany nad linią kolejową lub inną drogą dla bezkolizyjnego zapewnienia komunikacji drogowej i ruchu pieszego.

1.4.44. Zadanie budowlane - część przedsięwzięcia budowlanego, stanowiąca odrębną całość konstrukcyjną lub technologiczną, zdolną do samodzielnego pełnienia funkcji techniczno-użytkowych. Zadanie może polegać na wykonywaniu robót związanych z budową, modernizacją/ przebudową, utrzymaniem oraz ochroną budowli drogowej lub jej elementu.

1.5. Ogólne wymagania dotyczące robót

Wykonawca jest odpowiedzialny za jakość wykonanych robót, bezpieczeństwo wszelkich czynności na terenie budowy, metody użyte przy budowie oraz za ich zgodność z dokumentacją projektową, ST i poleceniami Inżyniera/Kierownika projektu.

1.5.1. Przekazanie terenu budowy

Zamawiający w terminie określonym w dokumentach kontraktowych przekazuje Wykonawcy teren budowy wraz ze wszystkimi wymaganymi uzgodnieniami prawnymi i administracyjnymi, lokalizację i współrzędne punktów głównych trasy oraz reperów, dziennik budowy oraz dwa egzemplarze dokumentacji projektowej i dwa komplety ST.

Na Wykonawcy spoczywa odpowiedzialność za ochronę przekazanych mu punktów pomiarowych do chwili odbioru ostatecznego robót. Uszkodzone lub zniszczone znaki geodezyjne Wykonawca odtworzy i utrwali na własny koszt.

1.5.2. Dokumentacja projektowa

Dokumentacja projektowa będzie zawierać rysunki, obliczenia i dokumenty, zgodne z wykazem podanym w szczegółowych warunkach umowy, uwzględniającym podział na dokumentację projektową:

Zamawiającego; wykaz pozycji, które stanowią przetargową dokumentację projektową oraz projektową dokumentację wykonawczą (techniczną) i zostaną przekazane Wykonawcy,

Wykonawcy; wykaz zawierający spis dokumentacji projektowej, którą Wykonawca opracuje w ramach ceny kontraktowej.

1.5.3. Zgodność robót z dokumentacją projektową i ST

Dokumentacja projektowa, ST i wszystkie dodatkowe dokumenty przekazane Wykonawcy przez Inżyniera/Kierownika projektu stanowią część umowy, a wymagania określone w choćby jednym z nich są obowiązujące dla Wykonawcy tak jakby zawarte były w całej dokumentacji.

W przypadku rozbieżności w ustaleniach poszczególnych dokumentów obowiązuje kolejność ich ważności wymieniona w „Kontraktowych warunkach ogólnych” („Ogólnych warunkach umowy”).

Wykonawca nie może wykorzystywać błędów lub opuszczeń w dokumentach kontraktowych, a o ich wykryciu winien natychmiast powiadomić Inżyniera/Kierownika projektu, który podejmie decyzję o wprowadzeniu odpowiednich zmian i poprawek.

W przypadku rozbieżności, wymiary podane na piśmie są ważniejsze od wymiarów określonych na podstawie odczytu ze skali rysunku.

Wszystkie wykonane roboty i dostarczone materiały będą zgodne z dokumentacją projektową i ST.

Dane określone w dokumentacji projektowej i w ST będą uważane za wartości docelowe, od których dopuszczalne są odchylenia w ramach określonego przedziału tolerancji. Cechy materiałów i elementów budowli muszą wykazywać zgodność z określonymi wymaganiami, a rozrzuty tych cech nie mogą przekraczać dopuszczalnego przedziału tolerancji.

W przypadku, gdy materiały lub roboty nie będą w pełni zgodne z dokumentacją projektową lub ST i wpłynie to na niezadowalającą jakość elementu budowli, to takie materiały zostaną zastąpione innymi, a elementy budowli rozebrane i wykonane ponownie na koszt Wykonawcy.

1.5.4. Zabezpieczenie terenu budowy

Roboty modernizacyjne/ przebudowa i remontowe („pod ruchem”)

Wykonawca jest zobowiązany do utrzymania ruchu publicznego oraz utrzymania istniejących obiektów (jezdnie, ścieżki rowerowe, ciągi pieszkie, znaki drogowe, bariery ochronne, urządzenia odwodnienia itp.) na terenie budowy, w okresie trwania realizacji kontraktu, aż do zakończenia i odbioru ostatecznego robót.

Przed przystąpieniem do robót Wykonawca przedstawi Inżynierowi/Kierownikowi projektu do zatwierdzenia, uzgodniony z odpowiednim zarządem drogi i organem zarządzającym ruchem, projekt organizacji ruchu i zabezpieczenia robót w okresie trwania budowy. W zależności od potrzeb i postępu robót projekt organizacji ruchu powinien być na bieżąco aktualizowany przez Wykonawcę. Każda zmiana, w stosunku do zatwierdzonego projektu organizacji ruchu, wymaga każdorazowo ponownego zatwierdzenia projektu.

W czasie wykonywania robót Wykonawca dostarczy, zainstaluje i będzie obsługiwał wszystkie tymczasowe urządzenia zabezpieczające takie jak: zapory, światła ostrzegawcze, sygnały, itp., zapewniając w ten sposób bezpieczeństwo pojazdów i pieszych.

Wykonawca zapewni stałe warunki widoczności w dzień i w nocy tych zapór i znaków, dla których jest to nieodzowne ze względów bezpieczeństwa.

Wszystkie znaki, zapory i inne urządzenia zabezpieczające będą akceptowane przez Inżyniera/Kierownika projektu.

Fakt przystąpienia do robót Wykonawca obwieści publicznie przed ich rozpoczęciem w sposób uzgodniony z Inżynierem/Kierownikiem projektu oraz przez umieszczenie, w miejscach i ilościach określonych przez Inżyniera/Kierownika projektu, tablic informacyjnych, których treść będzie zatwierdzona przez Inżyniera/Kierownika projektu. Tablice informacyjne będą utrzymywane przez Wykonawcę w dobrym stanie przez cały okres realizacji robót.

Koszt zabezpieczenia terenu budowy nie podlega odrębnej zapłacie i przyjmuje się, że jest włączony w cenę kontraktową.

Roboty o charakterze inwestycyjnym

Wykonawca jest zobowiązany do zabezpieczenia terenu budowy w okresie trwania realizacji kontraktu aż do zakończenia i odbioru ostatecznego robót.

Wykonawca dostarczy, zainstaluje i będzie utrzymywać tymczasowe urządzenia zabezpieczające, w tym: ogrodzenia, poręcze, oświetlenie, sygnały i znaki ostrzegawcze oraz wszelkie inne środki niezbędne do ochrony robót, wygody społeczności i innych.

W miejscach przylegających do dróg otwartych dla ruchu, Wykonawca ogrodzi lub wyraźnie oznakuje teren budowy, w sposób uzgodniony z Inżynierem/Kierownikiem projektu.

Wjazdy i wyjazdy z terenu budowy przeznaczone dla pojazdów i maszyn pracujących przy realizacji robót, Wykonawca odpowiednio oznakuje w sposób uzgodniony z Inżynierem/Kierownikiem projektu.

Fakt przystąpienia do robót Wykonawca obwieści publicznie przed ich rozpoczęciem w sposób uzgodniony z Inżynierem/Kierownikiem projektu oraz przez umieszczenie, w miejscach i ilościach określonych przez Inżyniera/Kierownika projektu, tablic informacyjnych, których treść będzie zatwierdzona przez Inżyniera/Kierownika projektu. Tablice informacyjne będą utrzymywane przez Wykonawcę w dobrym stanie przez cały okres realizacji robót.

Koszt zabezpieczenia terenu budowy nie podlega odrębnej zapłacie i przyjmuje się, że jest włączony w cenę kontraktową.

1.5.5. Ochrona środowiska w czasie wykonywania robót

Wykonawca ma obowiązek znać i stosować w czasie prowadzenia robót wszelkie przepisy dotyczące ochrony środowiska naturalnego.

W okresie trwania budowy i wykańczania robót Wykonawca będzie:

utrzymywać teren budowy i wykopy w stanie bez wody stojącej, podejmować wszelkie uzasadnione kroki mające na celu stosowanie się do przepisów i norm dotyczących ochrony środowiska na terenie i wokół terenu budowy oraz będzie unikać uszkodzeń lub uciążliwości dla osób lub dóbr publicznych i innych, a wynikających z nadmiernego hałasu, wibracji, zanieczyszczenia lub innych przyczyn powstałych w następstwie jego sposobu działania.

Stosując się do tych wymagań będzie miał szczególny wzgląd na:

lokalizację baz, warsztatów, magazynów, składowisk, ukopów i dróg dojazdowych,

środki ostrożności i zabezpieczenia przed:

zanieczyszczeniem zbiorników i cieków wodnych pyłami lub substancjami toksycznymi,

zanieczyszczeniem powietrza pyłami i gazami,

możliwością powstania pożaru.

1.5.6. Ochrona przeciwpożarowa

Wykonawca będzie przestrzegać przepisy ochrony przeciwpożarowej.

Wykonawca będzie utrzymywać, wymagany na podstawie odpowiednich przepisów sprawny sprzęt przeciwpożarowy, na terenie baz produkcyjnych, w pomieszczeniach biurowych, mieszkalnych, magazynach oraz w maszynach i pojazdach.

Materiały łatwopalne będą składowane w sposób zgodny z odpowiednimi przepisami i zabezpieczone przed dostępem osób trzecich.

Wykonawca będzie odpowiedzialny za wszelkie straty spowodowane pożarem wywołanym jako rezultat realizacji robót albo przez personel Wykonawcy.

1.5.7. Materiały szkodliwe dla otoczenia

Materiały, które w sposób trwały są szkodliwe dla otoczenia, nie będą dopuszczone do użycia.

Nie dopuszcza się użycia materiałów wywołujących szkodliwe promieniowanie o stężeniu większym od dopuszczalnego, określonego odpowiednimi przepisami.

Wszelkie materiały odpadowe użyte do robót będą miały aprobatę techniczną wydaną przez uprawnioną jednostkę, jednoznacznie określającą brak szkodliwego oddziaływania tych materiałów na środowisko.

Materiały, które są szkodliwe dla otoczenia tylko w czasie robót, a po zakończeniu robót ich szkodliwość zanika (np. materiały pyliste) mogą być użyte pod warunkiem przestrzegania wymagań technologicznych wbudowania. Jeżeli wymagają tego odpowiednie przepisy Wykonawca powinien otrzymać zgodę na użycie tych materiałów od właściwych organów administracji państwowej.

Jeżeli Wykonawca użył materiałów szkodliwych dla otoczenia zgodnie ze specyfikacjami, a ich użycie spowodowało jakiegokolwiek zagrożenie środowiska, to konsekwencje tego poniesie Zamawiający.

1.5.8. Ochrona własności publicznej i prywatnej

Wykonawca odpowiada za ochronę instalacji na powierzchni ziemi i za urządzenia podziemne, takie jak rurociągi, kable itp. oraz uzyska od odpowiednich władz będących właścicielami tych urządzeń potwierdzenie informacji dostarczonych mu przez Zamawiającego w ramach planu ich lokalizacji. Wykonawca zapewni właściwe oznaczenie i zabezpieczenie przed uszkodzeniem tych instalacji i urządzeń w czasie trwania budowy.

Wykonawca zobowiązany jest umieścić w swoim harmonogramie rezerwę czasową dla wszelkiego rodzaju robót, które mają być wykonane w zakresie przełożenia instalacji i urządzeń podziemnych na terenie budowy i powiadomić Inżyniera/Kierownika projektu i władze lokalne o zamiarze rozpoczęcia robót. O fakcie przypadkowego uszkodzenia tych instalacji Wykonawca bezzwłocznie powiadomi Inżyniera/Kierownika projektu i zainteresowane władze oraz będzie z nimi współpracował dostarczając wszelkiej pomocy potrzebnej przy dokonywaniu napraw. Wykonawca będzie odpowiadać za wszelkie spowodowane przez jego działania uszkodzenia instalacji na powierzchni ziemi i urządzeń podziemnych wykazanych w dokumentach dostarczonych mu przez Zamawiającego.

Jeżeli teren budowy przylega do terenów z zabudową mieszkaniową, Wykonawca będzie realizować roboty w sposób powodujący minimalne niedogodności dla mieszkańców. Wykonawca odpowiada za wszelkie uszkodzenia zabudowy mieszkaniowej w sąsiedztwie budowy, spowodowane jego działalnością.

Inżynier/Kierownik projektu będzie na bieżąco informowany o wszystkich umowach zawartych pomiędzy Wykonawcą a właścicielami nieruchomości i dotyczących korzystania z własności i dróg wewnętrznych. Jednakże, ani Inżynier/Kierownik projektu ani Zamawiający nie będzie ingerował w takie porozumienia, o ile nie będą one sprzeczne z postanowieniami zawartymi w warunkach umowy.

1.5.9. Ograniczenie obciążeń osi pojazdów

Wykonawca będzie stosować się do ustawowych ograniczeń nacisków osi na drogach publicznych przy transporcie materiałów i wyposażenia na i z terenu robót. Wykonawca uzyska wszelkie niezbędne zezwolenia i uzgodnienia od właściwych władz co do przewozu nietypowych wagowo ładunków (ponadnormatywnych) i o każdym takim przewozie będzie powiadamiał Inżyniera/Kierownika projektu. Inżynier/Kierownik projektu może polecić, aby pojazdy nie spełniające tych warunków zostały usunięte z terenu budowy. Pojazdy powodujące nadmierne obciążenie osiowe nie będą dopuszczone na świeżo ukończony fragment budowy w obrębie terenu **budowy i Wykonawca będzie odpowiadał za naprawę wszelkich robót w ten sposób uszkodzonych, zgodnie z poleceniami Inżyniera/Kierownika projektu.**

1.5.10. Bezpieczeństwo i higiena pracy

Podczas realizacji robót Wykonawca będzie przestrzegać przepisów dotyczących bezpieczeństwa i higieny pracy.

W szczególności Wykonawca ma obowiązek zadbać, aby personel nie wykonywał pracy w warunkach niebezpiecznych, szkodliwych dla zdrowia oraz nie spełniających odpowiednich wymagań sanitarnych.

Wykonawca zapewni i będzie utrzymywał wszelkie urządzenia zabezpieczające, socjalne oraz sprzęt i odpowiednią odzież dla ochrony życia i zdrowia osób zatrudnionych na budowie oraz dla zapewnienia bezpieczeństwa publicznego.

Uznaje się, że wszelkie koszty związane z wypełnieniem wymagań określonych powyżej nie podlegają odrębnej zapłacie i są uwzględnione w cenie kontraktowej.

1.5.11. Ochrona i utrzymanie robót

Wykonawca będzie odpowiadał za ochronę robót i za wszelkie materiały i urządzenia używane do robót od daty rozpoczęcia do daty wydania potwierdzenia zakończenia robót przez Inżyniera/Kierownika projektu.

Wykonawca będzie utrzymywać roboty do czasu odbioru ostatecznego. Utrzymanie powinno być prowadzone w taki sposób, aby budowla drogowa lub jej elementy były w zadowalającym stanie przez cały czas, do momentu odbioru ostatecznego.

Jeśli Wykonawca w jakimkolwiek czasie zaniedba utrzymanie, to na polecenie Inżyniera/Kierownika projektu powinien rozpocząć roboty utrzymaniowe nie później niż w 24 godziny po otrzymaniu tego polecenia.

1.5.12. Stosowanie się do prawa i innych przepisów

Wykonawca zobowiązany jest znać wszystkie zarządzenia wydane przez władze centralne i miejscowe oraz inne przepisy, regulaminy i wytyczne, które są w jakikolwiek sposób związane z wykonywanymi robotami i będzie w pełni odpowiedzialny za przestrzeganie tych postanowień podczas prowadzenia robót.

Wykonawca będzie przestrzegać praw patentowych i będzie w pełni odpowiedzialny za wypełnienie wszelkich wymagań prawnych odnośnie znaków firmowych, nazw lub innych chronionych praw w odniesieniu do sprzętu, materiałów lub urządzeń użytych lub związanych z wykonywaniem robót i w sposób ciągły będzie informować Inżyniera/Kierownika projektu o swoich działaniach, przedstawiając kopie zezwoleń i inne odnośne dokumenty. Wszelkie straty, koszty postępowania, obciążenia i wydatki wynikłe z naruszeniem jakichkolwiek praw patentowych pokryje Wykonawca, z wyjątkiem przypadków, kiedy takie naruszenie wynika z wykonania projektu lub specyfikacji dostarczonej przez Inżyniera/Kierownika projektu.

1.5.13. Równoważność norm i zbiorów przepisów prawnych

Gdziekolwiek w dokumentach kontraktowych powołane są konkretne normy i przepisy, które spełniać mają materiały, sprzęt i inne towary oraz wykonane i zbadane roboty, będą obowiązywać postanowienia najnowszego wydania lub poprawionego wydania powołanych norm i przepisów o ile w warunkach kontraktu nie postanowiono inaczej. W przypadku gdy powołane normy i przepisy są państwowe lub odnoszą się do konkretnego kraju lub regionu, mogą być również stosowane inne odpowiednie normy zapewniające równy lub wyższy poziom wykonania niż powołane normy lub przepisy, pod warunkiem ich sprawdzenia i pisemnego zatwierdzenia przez Inżyniera/Kierownika projektu. Różnice pomiędzy powołanymi normami a ich proponowanymi zamiennikami muszą być dokładnie opisane przez Wykonawcę i przedłożone Inżynierowi/Kierownikowi projektu do zatwierdzenia.

1.5.14. Wykopalka

Wszelkie wykopaliska, monety, przedmioty wartościowe, budowle oraz inne pozostałości o znaczeniu geologicznym lub archeologicznym odkryte na terenie budowy będą uważane za własność Zamawiającego. Wykonawca zobowiązany jest powiadomić Inżyniera/Kierownika projektu i postępować zgodnie z jego poleceniami. Jeżeli w wyniku tych poleceń Wykonawca poniesie koszty i/lub wystąpią opóźnienia w robotach, Inżynier/Kierownik projektu po uzgodnieniu z Zamawiającym i Wykonawcą ustali wydłużenie czasu wykonania robót i/lub wysokość kwoty, o którą należy zwiększyć cenę kontraktową.

1.6. Zaplecze Zamawiającego (o ile warunki kontraktu przewidują realizację)

Wykonawca zobowiązany jest zabezpieczyć Zamawiającemu, pomieszczenia biurowe, sprzęt, transport oraz inne urządzenia towarzyszące, zgodnie z wymaganiami podanymi w D-M-00.00.01 „Zaplecze Zamawiającego”.

2. MATERIAŁY

2.1. Źródła uzyskania materiałów

Co najmniej na trzy tygodnie przed zaplanowanym wykorzystaniem jakichkolwiek materiałów przeznaczonych do robót, Wykonawca przedstawi Inżynierowi/Kierownikowi projektu do zatwierdzenia, szczegółowe informacje dotyczące proponowanego źródła wytwarzania, zamawiania lub wydobywania tych materiałów jak również odpowiednie świadectwa badań laboratoryjnych oraz próbki materiałów.

Zatwierdzenie partii materiałów z danego źródła nie oznacza automatycznie, że wszelkie materiały z danego źródła uzyskają zatwierdzenie.

Wykonawca zobowiązany jest do prowadzenia badań w celu wykazania, że materiały uzyskane z dopuszczonego źródła w sposób ciągły spełniają wymagania ST w czasie realizacji robót.

2.2. Pozyskiwanie materiałów miejscowych

Wykonawca odpowiada za uzyskanie pozwoleń od właścicieli i odpowiednich władz na pozyskanie materiałów ze źródeł miejscowych włączając w to źródła wskazane przez Zamawiającego i jest zobowiązany dostarczyć Inżynierowi/Kierownikowi projektu wymagane dokumenty przed rozpoczęciem eksploatacji źródła.

Wykonawca przedstawi Inżynierowi/Kierownikowi projektu do zatwierdzenia dokumentację zawierającą raporty z badań terenowych i laboratoryjnych oraz proponowaną przez siebie metodę wydobycia i selekcji, uwzględniając aktualne decyzje o eksploatacji, organów administracji państwowej i samorządowej.

Wykonawca ponosi odpowiedzialność za spełnienie wymagań ilościowych i jakościowych materiałów pochodzących ze źródeł miejscowych.

Wykonawca ponosi wszystkie koszty, z tytułu wydobycia materiałów, dzierżawy i inne jakie okażą się potrzebne w związku z dostarczeniem materiałów do robót.

Humus i nadkład czasowo zdjęte z terenu wykopów, dokopów i miejsc pozyskania materiałów miejscowych będą formowane w hałdy i wykorzystane przy zasypce i rekultywacji terenu po ukończeniu robót.

Wszystkie odpowiednie materiały pozyskane z wykopów na terenie budowy lub z innych miejsc wskazanych w dokumentach umowy będą wykorzystane do robót lub odwiezione na odkład odpowiednio do wymagań umowy lub wskazań Inżyniera/Kierownika projektu.

Wykonawca nie będzie prowadzić żadnych wykopów w obrębie terenu budowy poza tymi, które zostały wyszczególnione w dokumentach umowy, chyba, że uzyska na to pisemną zgodę Inżyniera/Kierownika projektu.

Eksploatacja źródeł materiałów będzie zgodna z wszelkimi regulacjami prawnymi obowiązującymi na danym obszarze.

2.3. Materiały nie odpowiadające wymaganiom

Materiały nie odpowiadające wymaganiom zostaną przez Wykonawcę wywiezione z terenu budowy i złożone w miejscu wskazanym przez Inżyniera/Kierownika projektu. Jeśli Inżynier/Kierownik projektu zezwoli Wykonawcy na użycie tych materiałów do innych robót, niż te dla których zostały zakupione, to koszt tych materiałów zostanie odpowiednio przewartościowany (skorygowany) przez Inżyniera/Kierownika projektu.

Każdy rodzaj robót, w którym znajdują się nie zbadane i nie zaakceptowane materiały, Wykonawca wykonuje na własne ryzyko, licząc się z jego nieprzyjęciem, usunięciem i niezapłaceniem

2.4. Wariantowe stosowanie materiałów

Jeśli dokumentacja projektowa lub ST przewidują możliwość wariantowego zastosowania rodzaju materiału w wykonywanych robotach, Wykonawca powiadomi Inżyniera/Kierownika projektu o swoim zamiarze co najmniej 3 tygodnie przed użyciem tego materiału, albo w okresie dłuższym, jeśli będzie to potrzebne z uwagi na wykonanie badań wymaganych przez Inżyniera/Kierownika projektu. Wybrany i zaakceptowany rodzaj materiału nie może być później zmieniany bez zgody Inżyniera/Kierownika projektu.

2.5. Przechowywanie i składowanie materiałów

Wykonawca zapewni, aby tymczasowo składowane materiały, do czasu gdy będą one użyte do robót, były zabezpieczone przed zanieczyszczeniami, zachowały swoją jakość i właściwości i były dostępne do kontroli przez Inżyniera/Kierownika projektu.

Miejsca czasowego składowania materiałów będą zlokalizowane w obrębie terenu budowy w miejscach uzgodnionych z Inżynierem/Kierownikiem projektu lub poza terenem budowy w miejscach zorganizowanych przez Wykonawcę i zaakceptowanych przez Inżyniera/Kierownika projektu.

2.6. Inspekcja wytwórni materiałów

Wytwórnie materiałów mogą być okresowo kontrolowane przez Inżyniera/ Kierownika projektu w celu sprawdzenia zgodności stosowanych metod produkcji z wymaganiami. Próbkę materiałów mogą być pobierane w celu sprawdzenia ich właściwości. Wyniki tych kontroli będą stanowić podstawę do akceptacji określonej partii materiałów pod względem jakości.

W przypadku, gdy Inżynier/Kierownik projektu będzie przeprowadzał inspekcję wytwórni, muszą być spełnione następujące warunki: Inżynier/Kierownik projektu będzie miał zapewnioną współpracę i pomoc Wykonawcy oraz producenta materiałów w czasie przeprowadzania inspekcji, Inżynier/Kierownik projektu będzie miał wolny dostęp, w dowolnym czasie, do tych części wytwórni, gdzie odbywa się produkcja materiałów przeznaczonych do realizacji robót,

Jeżeli produkcja odbywa się w miejscu nie należącym do Wykonawcy, Wykonawca uzyska dla Inżyniera/Kierownika projektu zezwolenie dla przeprowadzenia inspekcji i badań w tych miejscach.

3. SPRZĘT

Wykonawca jest zobowiązany do używania jedynie takiego sprzętu, który nie spowoduje niekorzystnego wpływu na jakość wykonywanych robót. Sprzęt używany do robót powinien być zgodny z ofertą Wykonawcy i powinien odpowiadać pod względem typów i ilości wskazaniom zawartym w ST, PZJ lub projekcie organizacji robót, zaakceptowanym przez Inżyniera/Kierownika projektu; w przypadku braku ustaleń w wymienionych wyżej dokumentach, sprzęt powinien być uzgodniony i zaakceptowany przez Inżyniera/Kierownika projektu.

Liczba i wydajność sprzętu powinny gwarantować przeprowadzenie robót, zgodnie z zasadami określonymi w dokumentacji projektowej, ST i wskazaniach Inżyniera/ Kierownika projektu.

Sprzęt będący własnością Wykonawcy lub wynajęty do wykonania robót ma być utrzymywany w dobrym stanie i gotowości do pracy. Powinien być zgodny z normami ochrony środowiska i przepisami dotyczącymi jego użytkowania.

Wykonawca dostarczy Inżynierowi/Kierownikowi projektu kopie dokumentów potwierdzających dopuszczenie sprzętu do użytkowania i badań okresowych, tam gdzie jest to wymagane przepisami.

Wykonawca będzie konserwować sprzęt jak również naprawiać lub wymieniać sprzęt niesprawny.

Jeżeli dokumentacja projektowa lub ST przewidują możliwość wariantowego użycia sprzętu przy wykonywanych robotach, Wykonawca powiadomi Inżyniera/ Kierownika projektu o swoim zamiarze wyboru i uzyska jego akceptację przed użyciem sprzętu. Wybrany sprzęt, po akceptacji Inżyniera/Kierownika projektu, nie może być później zmieniany bez jego zgody.

Jakiegokolwiek sprzęt, maszyny, urządzenia i narzędzia nie gwarantujące zachowania warunków umowy, zostaną przez Inżyniera/Kierownika projektu zdyskwalifikowane i nie dopuszczone do robót.

4. TRANSPORT

Wykonawca jest zobowiązany do stosowania jedynie takich środków transportu, które nie wpłyną niekorzystnie na jakość wykonywanych robót i właściwości przewożonych materiałów. Liczba środków transportu powinna zapewniać prowadzenie robót zgodnie z zasadami określonymi w dokumentacji projektowej, ST i wskazaniach Inżyniera/ Kierownika projektu, w terminie przewidzianym umową.

Przy ruchu na drogach publicznych pojazdy będą spełniać wymagania dotyczące przepisów ruchu drogowego w odniesieniu do dopuszczalnych nacisków na oś i innych parametrów technicznych. Środki transportu nie spełniające tych warunków mogą być dopuszczone przez Inżyniera/Kierownika projektu, pod warunkiem przywrócenia stanu pierwotnego użytkowanych odcinków dróg na koszt Wykonawcy.

Wykonawca będzie usuwać na bieżąco, na własny koszt, wszelkie zanieczyszczenia, uszkodzenia spowodowane jego pojazdami na drogach publicznych oraz dojazdach do terenu budowy.

5. WYKONANIE ROBÓT

Wykonawca jest odpowiedzialny za prowadzenie robót zgodnie z warunkami umowy oraz za jakość zastosowanych materiałów i wykonywanych robót, za ich zgodność z dokumentacją projektową, wymaganiami ST, PZJ, projektem organizacji robót opracowanym przez Wykonawcę oraz poleceniami Inżyniera/Kierownika projektu.

Wykonawca jest odpowiedzialny za stosowane metody wykonywania robót.

Wykonawca jest odpowiedzialny za dokładne wytyczenie w planie i wyznaczenie wysokości wszystkich elementów robót zgodnie z wymiarami i rzędnymi określonymi w dokumentacji projektowej lub przekazanymi na piśmie przez Inżyniera/Kierownika projektu.

Błędy popełnione przez Wykonawcę w wytyczeniu i wyznaczaniu robót zostaną, usunięte przez Wykonawcę na własny koszt, z wyjątkiem, kiedy dany błąd okaże się skutkiem błędu zawartego w danych dostarczonych Wykonawcy na piśmie przez Inżyniera/ Kierownika projektu.

Sprawdzenie wytyczenia robót lub wyznaczenia wysokości przez Inżyniera/ Kierownika projektu nie zwalnia Wykonawcy od odpowiedzialności za ich dokładność.

Decyzje Inżyniera/Kierownika projektu dotyczące akceptacji lub odrzucenia materiałów i elementów robót będą oparte na wymaganiach określonych w dokumentach umowy, dokumentacji projektowej i w ST, a także w normach i wytycznych. Przy podejmowaniu decyzji Inżynier/Kierownik projektu uwzględni wyniki badań materiałów i robót, rozrzuty normalnie występujące przy produkcji i przy badaniach materiałów, doświadczenia z przeszłości, wyniki badań naukowych oraz inne czynniki wpływające na rozważaną kwestię.

Polecenia Inżyniera/Kierownika projektu powinny być wykonywane przez Wykonawcę w czasie określonym przez Inżyniera/Kierownika projektu, pod groźbą zatrzymania robót. Skutki finansowe z tego tytułu poniesie Wykonawca.

6. KONTROLA JAKOŚCI ROBÓT

6.1. Program zapewnienia jakości

Wykonawca jest zobowiązany opracować i przedstawić do akceptacji Inżyniera/ Kierownika projektu program zapewnienia jakości. W programie zapewnienia jakości Wykonawca powinien określić, zamierzony sposób wykonywania robót, możliwości techniczne, kadrowe i plan organizacji robót gwarantujący wykonanie robót zgodnie z dokumentacją projektową, ST oraz ustaleniami.

Program zapewnienia jakości powinien zawierać:

a) część ogólną opisującą:

organizację wykonania robót, w tym terminy i sposób prowadzenia robót,

organizację ruchu na budowie wraz z oznakowaniem robót,

sposób zapewnienia bhp.,

wykaz zespołów roboczych, ich kwalifikacje i przygotowanie praktyczne,

wykaz osób odpowiedzialnych za jakość i terminowość wykonania poszczególnych elementów robót,

system (sposób i procedurę) proponowanej kontroli i sterowania jakością wykonywanych robót,

wyposażenie w sprzęt i urządzenia do pomiarów i kontroli (opis laboratorium własnego lub laboratorium, któremu Wykonawca zamierza zlecić prowadzenie badań),

sposób oraz formę gromadzenia wyników badań laboratoryjnych, zapis pomiarów, nastaw mechanizmów sterujących, a także wyciąganych wniosków i zastosowanych korekt w procesie technologicznym, proponowany sposób i formę przekazywania tych informacji Inżynierowi/Kierownikowi projektu;

b) część szczegółową opisującą dla każdego asortymentu robót:

wykaz maszyn i urządzeń stosowanych na budowie z ich parametrami technicznymi oraz wyposażeniem w mechanizmy do sterowania i urządzenia pomiarowo-kontrolne,

rodzaje i ilość środków transportu oraz urządzeń do magazynowania i załadunku materiałów, spoiw, lepiszczy, kruszyw itp.,

sposób zabezpieczenia i ochrony ładunków przed utratą ich właściwości w czasie transportu,

sposób i procedurę pomiarów i badań (rodzaj i częstotliwość, pobieranie próbek, legalizacja i sprawdzanie urządzeń, itp.) prowadzonych podczas dostaw materiałów, wytwarzania mieszanek i wykonywania poszczególnych elementów robót,

sposób postępowania z materiałami i robotami nie odpowiadającymi wymaganiom.

6.2. Zasady kontroli jakości robót

Celem kontroli robót będzie takie sterowanie ich przygotowaniem i wykonaniem, aby osiągnąć założoną jakość robót.

Wykonawca jest odpowiedzialny za pełną kontrolę robót i jakości materiałów. Wykonawca zapewni odpowiedni system kontroli, włączając personel, laboratorium, sprzęt, zaopatrzenie i wszystkie urządzenia niezbędne do pobierania próbek i badań materiałów oraz robót.

Przed zatwierdzeniem systemu kontroli Inżynier/Kierownik projektu może zażądać od Wykonawcy przeprowadzenia badań w celu zademonstrowania, że poziom ich wykonywania jest zadowalający.

Wykonawca będzie przeprowadzać pomiary i badania materiałów oraz robót z częstotliwością zapewniającą stwierdzenie, że roboty wykonano zgodnie z wymaganiami zawartymi w dokumentacji projektowej i ST

Minimalne wymagania co do zakresu badań i ich częstotliwość są określone w ST, normach i wytycznych. W przypadku, gdy nie zostały one tam określone, Inżynier/ Kierownik projektu ustali jaki zakres kontroli jest konieczny, aby zapewnić wykonanie robót zgodnie z umową.

Wykonawca dostarczy Inżynierowi/Kierownikowi projektu świadectwa, że wszystkie stosowane urządzenia i sprzęt badawczy posiadają ważną legalizację, zostały prawidłowo wykalibrowane i odpowiadają wymaganiom norm określających procedury badań.

Inżynier/Kierownik projektu będzie mieć nieograniczony dostęp do pomieszczeń laboratoryjnych, w celu ich inspekcji.

Inżynier/Kierownik projektu będzie przekazywać Wykonawcy pisemne informacje o jakichkolwiek niedociągnięciach dotyczących urządzeń laboratoryjnych, sprzętu, zaopatrzenia laboratorium, pracy personelu lub metod badawczych. Jeżeli niedociągnięcia te będą tak poważne, że mogą wpłynąć ujemnie na wyniki badań, Inżynier/Kierownik projektu natychmiast wstrzyma użycie do robót badanych materiałów i dopuści je do użycia dopiero wtedy, gdy niedociągnięcia w pracy laboratorium Wykonawcy zostaną usunięte i stwierdzona zostanie odpowiednia jakość tych materiałów.

Wszystkie koszty związane z organizowaniem i prowadzeniem badań materiałów ponosi Wykonawca.

6.3. Pobieranie próbek

Próbki będą pobierane losowo. Zaleca się stosowanie statystycznych metod pobierania próbek, opartych na zasadzie, że wszystkie jednostkowe elementy produkcji mogą być z jednakowym prawdopodobieństwem wytypowane do badań.

Inżynier/Kierownik projektu będzie mieć zapewnioną możliwość udziału w pobieraniu próbek.

Pojemniki do pobierania próbek będą dostarczone przez Wykonawcę i zatwierdzone przez Inżyniera/Kierownika projektu. Probki dostarczone przez Wykonawcę do badań wykonywanych przez Inżyniera/Kierownika projektu będą odpowiednio opisane i oznakowane, w sposób zaakceptowany przez Inżyniera/Kierownika projektu.

Na zlecenie Inżyniera/Kierownika projektu Wykonawca będzie przeprowadzać dodatkowe badania tych materiałów, które budzą wątpliwości co do jakości, o ile kwestionowane materiały nie zostaną przez Wykonawcę usunięte lub ulepszone z własnej woli. Koszty tych dodatkowych badań pokrywa Wykonawca tylko w przypadku stwierdzenia usterek; w przeciwnym przypadku koszty te pokrywa Zamawiający.

6.4. Badania i pomiary

Wszystkie badania i pomiary będą przeprowadzone zgodnie z wymaganiami norm. W przypadku, gdy normy nie obejmują jakiegokolwiek badania wymaganego w ST, stosować można wytyczne krajowe, albo inne procedury, zaakceptowane przez Inżyniera/ Kierownika projektu.

Przed przystąpieniem do pomiarów lub badań, Wykonawca powiadomi Inżyniera/ Kierownika projektu o rodzaju, miejscu i terminie pomiaru lub badania. Po wykonaniu pomiaru lub badania, Wykonawca przedstawi na piśmie ich wyniki do akceptacji Inżyniera/ Kierownika projektu.

6.5. Raporty z badań

Wykonawca będzie przekazywać Inżynierowi/Kierownikowi projektu kopie raportów z wynikami badań jak najszybciej, nie później jednak niż w terminie określonym w programie zapewnienia jakości.

Wyniki badań (kopie) będą przekazywane Inżynierowi/Kierownikowi projektu na formularzach według dostarczonego przez niego wzoru lub innych, przez niego zaaprobowanych.

6.6. Badania prowadzone przez Inżyniera/Kierownika projektu

Inżynier/Kierownik projektu jest uprawniony do dokonywania kontroli, pobierania próbek i badania materiałów w miejscu ich wytwarzania/pozyskiwania, a Wykonawca i producent materiałów powinien udzielić mu niezbędnej pomocy.

Inżynier/Kierownik projektu, dokonując weryfikacji systemu kontroli robót prowadzonego przez Wykonawcę, poprzez między innymi swoje badania, będzie oceniać zgodność materiałów i robót z wymaganiami ST na podstawie wyników własnych badań kontrolnych jak i wyników badań dostarczonych przez Wykonawcę.

Inżynier/Kierownik projektu powinien pobierać próbki materiałów i prowadzić badania niezależnie od Wykonawcy, na swój koszt. Jeżeli wyniki tych badań wykażą, że raporty Wykonawcy są niewiarygodne, to Inżynier/Kierownik projektu oprze się wyłącznie na własnych badaniach przy ocenie zgodności materiałów i robót z dokumentacją projektową i ST. Może również zlecić, sam lub poprzez Wykonawcę, przeprowadzenie powtórnych lub dodatkowych badań niezależnemu laboratorium. W takim przypadku całkowite koszty powtórnych lub dodatkowych badań i pobierania próbek poniesione zostaną przez Wykonawcę.

6.7. Certyfikaty i deklaracje

Inżynier/Kierownik projektu może dopuścić do użycia tylko te materiały, które posiadają: certyfikat na znak bezpieczeństwa wykazujący, że zapewniono zgodność z kryteriami technicznymi określonymi na podstawie Polskich Norm, aprobat technicznych oraz właściwych przepisów i dokumentów technicznych, deklarację zgodności lub certyfikat zgodności z:

Polską Normą lub

aprobatą techniczną, w przypadku wyrobów, dla których nie ustanowiono Polskiej Normy, jeżeli nie są objęte certyfikacją określoną w pkt 1

i które spełniają wymogi ST.

W przypadku materiałów, dla których ww. dokumenty są wymagane przez ST, każda partia dostarczona do robót będzie posiadać te dokumenty, określające w sposób jednoznaczny jej cechy.

Produkty przemysłowe muszą posiadać ww. dokumenty wydane przez producenta, a w razie potrzeby poparte wynikami badań wykonanych przez niego. Kopie wyników tych badań będą dostarczone przez Wykonawcę Inżynierowi/Kierownikowi projektu.

Jakiegokolwiek materiały, które nie spełniają tych wymagań będą odrzucone.

6.8. Dokumenty budowy

(1) Dziennik budowy

Dziennik budowy jest wymagany dokumentem prawnym obowiązującym Zamawiającego i Wykonawcę w okresie od przekazania Wykonawcy terenu budowy do końca okresu gwarancyjnego. Odpowiedzialność za prowadzenie dziennika budowy zgodnie z obowiązującymi przepisami [2] spoczywa na Wykonawcy.

Zapisy w dzienniku budowy będą dokonywane na bieżąco i będą dotyczyć przebiegu robót, stanu bezpieczeństwa ludzi i mienia oraz technicznej i gospodarczej strony budowy.

Każdy zapis w dzienniku budowy będzie opatrzony datą jego dokonania, podpisem osoby, która dokonała zapisu, z podaniem jej imienia i nazwiska oraz stanowiska służbowego. Zapisy będą czytelne, dokonane trwałą techniką, w porządku chronologicznym, bezpośrednio jeden pod drugim, bez przerw.

Załączone do dziennika budowy protokoły i inne dokumenty będą oznaczone kolejnym numerem załącznika i opatrzone datą i podpisem Wykonawcy i Inżyniera/ Kierownika projektu.

Do dziennika budowy należy wpisywać w szczególności:

- datę przekazania Wykonawcy terenu budowy,
- datę przekazania przez Zamawiającego dokumentacji projektowej,
- datę uzgodnienia przez Inżyniera/Kierownika projektu programu zapewnienia jakości i harmonogramów robót,
- terminy rozpoczęcia i zakończenia poszczególnych elementów robót,
- przebieg robót, trudności i przeszkody w ich prowadzeniu, okresy i przyczyny przerw w robotach,
- uwagi i polecenia Inżyniera/Kierownika projektu,
- daty zarządzenia wstrzymania robót, z podaniem powodu,
- zgłoszenia i daty odbiorów robót zanikających i ulegających zakryciu, częściowych i ostatecznych odbiorów robót,
- wyjaśnienia, uwagi i propozycje Wykonawcy,
- stan pogody i temperaturę powietrza w okresie wykonywania robót podlegających ograniczeniom lub wymaganiom szczególnym w związku z warunkami klimatycznymi,
- zgodność rzeczywistych warunków geotechnicznych z ich opisem w dokumentacji projektowej,
- dane dotyczące czynności geodezyjnych (pomiarowych) dokonywanych przed i w trakcie wykonywania robót,
- dane dotyczące sposobu wykonywania zabezpieczenia robót,
- dane dotyczące jakości materiałów, pobierania próbek oraz wyniki przeprowadzonych badań z podaniem, kto je przeprowadzał,
- wyniki prób poszczególnych elementów budowli z podaniem, kto je przeprowadzał,
- inne istotne informacje o przebiegu robót.

Propozycje, uwagi i wyjaśnienia Wykonawcy, wpisane do dziennika budowy będą przedłożone Inżynierowi/Kierownikowi projektu do ustosunkowania się.

Decyzje Inżyniera/Kierownika projektu wpisane do dziennika budowy Wykonawca podpisuje z zaznaczeniem ich przyjęcia lub zajęciem stanowiska.

Wpis projektanta do dziennika budowy obowiązuje Inżyniera/Kierownika projektu do ustosunkowania się. Projektant nie jest jednak stroną umowy i nie ma uprawnień do wydawania poleceń Wykonawcy robót.

(2) Książka obmiarów

Książka obmiarów stanowi dokument pozwalający na rozliczenie faktycznego postępu każdego z elementów robót. Obmiary wykonanych robót przeprowadza się w sposób ciągły w jednostkach przyjętych w kosztorysie i wpisuje do książki obmiarów.

(3) Dokumenty laboratoryjne

Dzienniki laboratoryjne, deklaracje zgodności lub certyfikaty zgodności materiałów, orzeczenia o jakości materiałów, recepty robocze i kontrolne wyniki badań Wykonawcy będą gromadzone w formie uzgodnionej w programie zapewnienia jakości. Dokumenty te stanowią załączniki do odbioru robót. Winny być udostępnione na każde życzenie Inżyniera/Kierownika projektu.

(4) Pozostałe dokumenty budowy

Do dokumentów budowy zalicza się, oprócz wymienionych w punktach (1) - (3) następujące dokumenty:

- pozwolenie na realizację zadania budowlanego,
- protokoły przekazania terenu budowy,
- umowy cywilno-prawne z osobami trzecimi i inne umowy cywilno-prawne,
- protokoły odbioru robót,
- protokoły z narad i ustaleń,
- korespondencję na budowie.

(5) Przechowywanie dokumentów budowy

Dokumenty budowy będą przechowywane na terenie budowy w miejscu odpowiednio zabezpieczonym.

Zaginięcie któregośkolwiek z dokumentów budowy spowoduje jego natychmiastowe odtworzenie w formie przewidzianej prawem.

Wszelkie dokumenty budowy będą zawsze dostępne dla Inżyniera/Kierownika projektu i przedstawiane do wglądu na życzenie Zamawiającego.

7. OBIAR ROBÓT

7.1. Ogólne zasady obmiaru robót

Obmiar robót będzie określać faktyczny zakres wykonywanych robót zgodnie z dokumentacją projektową i ST, w jednostkach ustalonych w kosztorysie.

Obmiaru robót dokonuje Wykonawca po pisemnym powiadomieniu Inżyniera/ Kierownika projektu o zakresie obmierzanego robót i terminie obmiaru, co najmniej na 3 dni przed tym terminem.

Wyniki obmiaru będą wpisane do książki obmiarów.

Jakikolwiek błąd lub przeoczenie (opuszczenie) w ilościach podanych w ślepym kosztorysie lub gdzie indziej w ST nie zwalnia Wykonawcy od obowiązku ukończenia wszystkich robót. Błędne dane zostaną poprawione wg instrukcji Inżyniera/Kierownika projektu na piśmie.

Obmiar gotowych robót będzie przeprowadzony z częstością wymaganą do celu miesięcznej płatności na rzecz Wykonawcy lub w innym czasie określonym w umowie lub oczekiwanym przez Wykonawcę i Inżyniera/Kierownika projektu.

7.2. Zasady określania ilości robót i materiałów

Długości i odległości pomiędzy wyszczególnionymi punktami skrajnymi będą obmierzone poziomo wzdłuż linii osiowej.

Jeśli ST właściwe dla danych robót nie wymagają tego inaczej, objętości będą wyliczone w m³ jako długość pomnożona przez średni przekrój.

Ilości, które mają być obmierzone wagowo, będą ważone w tonach lub kilogramach zgodnie z wymaganiami ST.

7.3. Urządzenia i sprzęt pomiarowy

Wszystkie urządzenia i sprzęt pomiarowy, stosowany w czasie obmiaru robót będą zaakceptowane przez Inżyniera/Kierownika projektu.

Urządzenia i sprzęt pomiarowy zostaną dostarczone przez Wykonawcę. Jeżeli urządzenia te lub sprzęt wymagają badań atestujących to Wykonawca będzie posiadać ważne świadectwa legalizacji.

Wszystkie urządzenia pomiarowe będą przez Wykonawcę utrzymywane w dobrym stanie, w całym okresie trwania robót.

7.4. Wagi i zasady ważenia

Wykonawca dostarczy i zainstaluje urządzenia wagowe odpowiadające jednoznacznie wymaganiom ST. Będzie utrzymywać to wyposażenie zapewniając w sposób ciągły zachowanie dokładności wg norm zatwierdzonych przez Inżyniera/Kierownika projektu.

7.5. Czas przeprowadzenia obmiaru

Obmiary będą przeprowadzone przed częściowym lub ostatecznym odbiorem odcinków robót, a także w przypadku występowania dłuższej przerwy w robotach.

Obmiar robót zanikających przeprowadza się w czasie ich wykonywania.

Obmiar robót podlegających zakryciu przeprowadza się przed ich zakryciem.

Roboty pomiarowe do obmiaru oraz nieodzwonne obliczenia będą wykonane w sposób zrozumiały i jednoznaczny.

Wymiary skomplikowanych powierzchni lub objętości będą uzupełnione odpowiednimi szkicami umieszczonymi na karcie książki obmiarów. W razie braku miejsca szkice mogą być dołączone w formie oddzielnego załącznika do książki obmiarów, którego wzór zostanie uzgodniony z Inżynierem/Kierownikiem projektu.

8. ODBIÓR ROBÓT

8.1. Rodzaje odbiorów robót

W zależności od ustaleń odpowiednich ST, roboty podlegają następującym etapom odbioru:

- odbiorowi robót zanikających i ulegających zakryciu,
- odbiorowi częściowemu,
- odbiorowi ostatecznemu,
- odbiorowi pogwarancyjnemu.

8.2. Odbiór robót zanikających i ulegających zakryciu

Odbiór robót zanikających i ulegających zakryciu polega na finalnej ocenie ilości i jakości wykonywanych robót, które w dalszym procesie realizacji ulegną zakryciu.

Odbiór robót zanikających i ulegających zakryciu będzie dokonany w czasie umożliwiającym wykonanie ewentualnych korekt i poprawek bez hamowania ogólnego postępu robót.

Odbioru robót dokonuje Inżynier/Kierownik projektu.

Gotowość danej części robót do odbioru zgłasza Wykonawca wpisem do dziennika budowy i jednocześnie powiadomieniem Inżyniera/Kierownika projektu. Odbiór będzie przeprowadzony niezwłocznie, nie później jednak niż w ciągu 3 dni od daty zgłoszenia wpisem do dziennika budowy i powiadomienia o tym fakcie Inżyniera/Kierownika projektu.

Jakość i ilość robót ulegających zakryciu ocenia Inżynier/Kierownik projektu na podstawie dokumentów zawierających komplet wyników badań laboratoryjnych i w oparciu o przeprowadzone pomiary, w konfrontacji z dokumentacją projektową, ST i uprzednimi ustaleniami.

8.3. Odbiór częściowy

Odbiór częściowy polega na ocenie ilości i jakości wykonanych części robót. Odbioru częściowego robót dokonuje się wg zasad jak przy odbiorze ostatecznym robót. Odbioru robót dokonuje Inżynier/Kierownik projektu.

8.4. Odbiór ostateczny robót

8.4.1. Zasady odbioru ostatecznego robót

Odbiór ostateczny polega na finalnej ocenie rzeczywistego wykonania robót w odniesieniu do ich ilości, jakości i wartości.

Całkowite zakończenie robót oraz gotowość do odbioru ostatecznego będzie stwierdzona przez Wykonawcę wpisem do dziennika budowy z bezzwłocznym powiadomieniem na piśmie o tym fakcie Inżyniera/Kierownika projektu.

Odbiór ostateczny robót nastąpi w terminie ustalonym w dokumentach umowy, licząc od dnia potwierdzenia przez Inżyniera/Kierownika projektu zakończenia robót i przyjęcia dokumentów, o których mowa w punkcie 8.4.2.

Odbioru ostatecznego robót dokona komisja wyznaczona przez Zamawiającego w obecności Inżyniera/Kierownika projektu i Wykonawcy. Komisja odbierająca roboty dokona ich oceny jakościowej na podstawie przedłożonych dokumentów, wyników badań i pomiarów, ocenie wizualnej oraz zgodności wykonania robót z dokumentacją projektową i ST.

W toku odbioru ostatecznego robót komisja zapozna się z realizacją ustaleń przyjętych w trakcie odbiorów robót zanikających i ulegających zakryciu, zwłaszcza w zakresie wykonania robót uzupełniających i robót poprawkowych.

W przypadkach niewykonania wyznaczonych robót poprawkowych lub robót uzupełniających w warstwie ściennej lub robotach wykończeniowych, komisja przerwie swoje czynności i ustali nowy termin odbioru ostatecznego.

W przypadku stwierdzenia przez komisję, że jakość wykonywanych robót w poszczególnych asortymentach nieznacznie odbiega od wymaganej dokumentacją projektową i ST z uwzględnieniem tolerancji i nie ma większego wpływu na cechy eksploatacyjne obiektu i bezpieczeństwo ruchu, komisja dokona potrąceń, oceniając pomniejszoną wartość wykonywanych robót w stosunku do wymagań przyjętych w dokumentach umowy.

8.4.2. Dokumenty do odbioru ostatecznego

Podstawowym dokumentem do dokonania odbioru ostatecznego robót jest protokół odbioru ostatecznego robót sporządzony wg wzoru ustalonego przez Zamawiającego.

Do odbioru ostatecznego Wykonawca jest zobowiązany przygotować następujące dokumenty:

- dokumentację projektową podstawową z naniesionymi zmianami oraz dodatkową, jeśli została sporządzona w trakcie realizacji umowy,
- specyfikacje techniczne (podstawowe z dokumentów umowy i ew. uzupełniające lub zamienne),
- recepty i ustalenia technologiczne,
- dzienniki budowy i książki obmiarów (oryginały),
- wyniki pomiarów kontrolnych oraz badań i oznaczeń laboratoryjnych, zgodne z ST i ew. PZJ,
- deklaracje zgodności lub certyfikaty zgodności wbudowanych materiałów zgodnie z ST i ew. PZJ,
- opinię technologiczną sporządzoną na podstawie wszystkich wyników badań i pomiarów załączonych do dokumentów odbioru, wykonanych zgodnie z ST i PZJ,
- rysunki (dokumentacje) na wykonanie robót towarzyszących (np. na przełożenie linii telefonicznej, energetycznej, gazowej, oświetlenia itp.) oraz protokoły odbioru i przekazania tych robót właścicielom urządzeń,
- geodezyjną inwentaryzację powykonawczą robót i sieci uzbrojenia terenu,
- kopię mapy zasadniczej powstałej w wyniku geodezyjnej inwentaryzacji powykonawczej.

W przypadku, gdy wg komisji, roboty pod względem przygotowania dokumentacyjnego nie będą gotowe do odbioru ostatecznego, komisja w porozumieniu z Wykonawcą wyznaczy ponowny termin odbioru ostatecznego robót.

Wszystkie zarządzone przez komisję roboty poprawkowe lub uzupełniające będą zestawione wg wzoru ustalonego przez Zamawiającego.

Termin wykonania robót poprawkowych i robót uzupełniających wyznaczy komisja.

8.5. Odbiór pogwarancyjny

Odbiór pogwarancyjny polega na ocenie wykonanych robót związanych z usunięciem wad stwierdzonych przy odbiorze ostatecznym i zaistniałych w okresie gwarancyjnym.

Odbiór pogwarancyjny będzie dokonany na podstawie oceny wizualnej obiektu z uwzględnieniem zasad opisanych w punkcie 8.4 „Odbiór ostateczny robót”.

9. PODSTAWA PŁATNOŚCI

9.1. Ustalenia ogólne

Podstawą płatności jest cena jednostkowa skalkulowana przez Wykonawcę za jednostkę obmiarową ustaloną dla danej pozycji kosztorysu.

Dla pozycji kosztorysowych wycenionych ryczałtowo podstawą płatności jest wartość (kwota) podana przez Wykonawcę w danej pozycji kosztorysu.

Cena jednostkowa lub kwota ryczałtowa pozycji kosztorysowej będzie uwzględniać wszystkie czynności, wymagania i badania składające się na jej wykonanie, określone dla tej roboty w ST i w dokumentacji projektowej.

Ceny jednostkowe lub kwoty ryczałtowe robót będą obejmować:

- robociznę bezpośrednią wraz z towarzyszącymi kosztami,
- wartość zużytych materiałów wraz z kosztami zakupu, magazynowania, ewentualnych ubytków i transportu na teren budowy,
- wartość pracy sprzętu wraz z towarzyszącymi kosztami,
- koszty pośrednie, zysk kalkulacyjny i ryzyko,
- podatki obliczone zgodnie z obowiązującymi przepisami.

Do cen jednostkowych nie należy wliczać podatku VAT.

9.2. Warunki umowy i wymagania ogólne D-M-00.00.00

Koszt dostosowania się do wymagań warunków umowy i wymagań ogólnych zawartych w D-M-00.00.00 obejmuje wszystkie warunki określone w ww. dokumentach, a nie wyszczególnione w kosztorysie.

9.3. Objazdy, przejazdy i organizacja ruchu

Koszt wybudowania objazdów/przejazdów i organizacji ruchu obejmuje:

- opracowanie oraz uzgodnienie z Inżynierem/Kierownikiem projektu i odpowiednimi instytucjami projektu organizacji ruchu na czas trwania budowy, wraz z dostarczeniem kopii projektu Inżynierowi/Kierownikowi projektu i wprowadzaniem dalszych zmian i uzgodnień wynikających z postępu robót,
- ustawienie tymczasowego oznakowania i oświetlenia zgodnie z wymaganiami bezpieczeństwa ruchu,
- opłaty/dzierżawy terenu,
- przygotowanie terenu,
- konstrukcję tymczasowej nawierzchni, ramp, chodników, krawężników, barier, oznakowań i drenażu,
- tymczasową przebudowę urządzeń obcych.

Koszt utrzymania objazdów/przejazdów i organizacji ruchu obejmuje:

- oczyszczanie, przestawianie, przykrycie i usunięcie tymczasowych oznakowań pionowych, poziomych, barier i świateł,
- utrzymanie płynności ruchu publicznego.

Koszt likwidacji objazdów/przejazdów i organizacji ruchu obejmuje:

- usunięcie wbudowanych materiałów i oznakowania,
- doprowadzenie terenu do stanu pierwotnego.

10. Przepisy związane

Ustawa z dnia 7 lipca 1994 r. - Prawo budowlane (Dz. U. z 2013, poz. 1409 z późniejszymi zmianami).

Zarządzenie Ministra Infrastruktury z dnia 19 listopada 2001 r. w sprawie dziennika budowy, montażu i rozbiórki oraz tablicy informacyjnej (Dz. U. Nr 138, poz. 1555).

Ustawa z dnia 21 marca 1985 r. o drogach publicznych (Dz. U. Nr 14, poz. 60 z późniejszymi zmianami).

M.01.00.00. ROBOTY PRZYGOTOWAWCZE

M.01.01.00. Roboty pomiarowe

1. WSTĘP

1.1. Przedmiot Specyfikacji Technicznej Wykonania i Odbioru Robót Budowlanych

Przedmiotem niniejszej specyfikacji technicznej są wymagania dotyczące wykonania prac pomiarowych, inwentaryzacji kabli energetycznych i telekomunikacyjnych, trasy wodociągu oraz wykonanie geodezyjnej dokumentacji powykonawczej w ramach opracowywanych niniejszą dokumentacją.

Przedmiotem niniejszej specyfikacji technicznej, stanowiącej dokument przetargowy i kontraktowy przy zleceniu i realizacji zamówienia wymienionego w pkt. 1.1. są wymagania techniczne dotyczące wykonania i odbioru robót związanych z wytyczeniem osi rzeki oraz drogi na dojazdach i osi mostu stałego przez potok Dopływ spod Gwizdówki w miejscowości Sechna.

1.2. Zakres stosowania ST

Specyfikacja techniczna jest stosowana jako dokument przetargowy i kontraktowy przy zleceniu i realizacji robót wymienionych w pkt. 1.1.

1.3. Zakres robót objętych ST

Roboty, których dotyczy specyfikacja, obejmują wszystkie czynności umożliwiające i mające na celu wykonanie prac pomiarowych i inwentaryzacyjnych na budowie.

1.4. Określenia podstawowe

Określenia podane w niniejszej ST są zgodne z obowiązującymi odpowiednimi normami oraz z określeniami podanymi w ST D-M-00.00.00.

1.5. Ogólne wymagania dotyczące robót

Ogólne wymagania dotyczące robót podano w ST D-M-00.00.00. "Wymagania ogólne". Wykonawca robót jest odpowiedzialny za jakość ich wykonania oraz za zgodność z dokumentacją projektową, ST i poleceniami Inżyniera.

2. MATERIAŁY

Materiałami stosowanymi przy wykonaniu wyznaczenia osi trasy i punktów wysokościowych według zasad niniejszej SST są:

- słupki betonowe,
- pale i paliki drewniane,
- rury metalowe,
- bądź inne materiały akceptowane przez inspektora nadzoru inwestorskiego.

Do utrwalenia punktów obiektu inżynierskiego należy stosować pale drewniane z gwoździem lub prętem stalowym albo rury metalowe o długości około 0,50m.

Pale drewniane umieszczone poza granicą robót ziemnych, w sąsiedztwie obiektu powinny mieć średnicę od 0,15 do ok 0,20m i długość od 1,5 do 2,0m. Do stabilizacji pozostałych punktów należy stosować paliki drewniane średnicy od 0,05 do 0,08m i długości około 0,30m.

3. SPRZĘT

Do wyznaczania sytuacyjnego i punktów wysokościowych należy stosować sprzęt:

- teodolity, tachimetry,
- niwelatory,
- dalmierze,
- tyczki,
- łąty,
- taśmy, szpilki.

lub inny sprzęt akceptowany przez Inspektora Nadzoru.

4. TRANSPORT

Materiały mogą być przewożone dowolnymi środkami transportu. Należy je ustawiać równomiernie na całej powierzchni ładunkowej, obok siebie i zabezpieczać przed możliwością przesuwania się podczas transportu.

5. WYKONANIE ROBÓT

Wymagania ogólne podano w ST D-M-00.00.00. Wykonawca przedstawi Inżynierowi do akceptacji projekt organizacji i harmonogram robót uwzględniający wszystkie warunki, w jakich będą wykonywane roboty.

5.1. Zasady ogólne

(1) Obsługę geodezyjną budowy powinna wykonywać ta sama ekipa przez cały okres budowy. Pracownicy tej ekipy niezależnie od uprawnień w zakresie geodezji powinni posiadać przeszkolenie w zakresie dopuszczalnych odchyłek dla poszczególnych elementów konstrukcji zgodnie z odpowiednimi normami.

(2) Wyposażenie tej ekipy, sposób stabilizacji punktów kierunkowych (osnowy) i reperów oraz sposób prowadzenia prac geodezyjnych powinny gwarantować nie przekraczanie dopuszczalnych odchyłek wymiarowych.

5.2. Wytyczenie wysokościowe

(1) Wysokościowo obiekt należy dowieść do reperu podanego w projekcie.

(2) Operat geodezyjny dotyczący stabilizacji i ustalenia wysokości wzniesienia reperów roboczych powinien być dołączony do dziennika budowy.

(3) Wysokość wzniesienia wszystkich punktów, dla których w projekcie podano rzędne należy ustalać przez niwelację w nawiązaniu do reperów. Powyższe dotyczy ponadto podłoża pod izolację, konstrukcji nośnej, wpustów odwadniających, gzymsów, dylatacji oraz nawierzchni.

5.3. Tolerancje (dopuszczalne odchyłki)

Zastosowane metody tyczenia sytuacyjnego i wysokościowego osi obiektu i jego elementów powinny zapewnić nie przekroczenie dopuszczalnych odchyłek wymiarowych zestawionych poniżej:

1. Dopuszczalne odchyłki wymiarowe dla żelbetowych i betonowych konstrukcji mostowych (wg PN-77/S-10048)

Rodzaj odchyłki Dopuszczalna odchyłka wymiarowa

Ława fundamentowa w planie 5 cm.

Ława fundamentowa o h < 2,0 m w suchym wykopie 2 cm.

Rzędna wierzchu łąw fundamentowych 2 cm.
Położenie w planie pola okrągłego 0,5 średnicy (lub 20 cm).

Podpory słupowe:

- pochylenie ścian 0,5 % wysokości,
- wymiary w planie 1 cm
- rzędne wierzchu podpory 1 cm

Podpory słupowe:

- pochylenie słupów 0,5 % wysokości (lub 1,5 cm),
- wymiary w planie 1 cm,
- rzędne wierzchu podpory 1 cm.

Rusztowanie:

- rozstaw pali lub ram 15 cm,
- rozstaw podłużnic i poprzecznic 2 cm,
- rzędne oczepów 1 cm,
- długość wsporników +10 cm, -1 cm,
- przekroje poprzeczne elementów 4 %,
- wychylenie jarzm lub ram z pionu 0.5 % wys., 3 cm,
- wielkość podniesienia wykonawczego 10 %.

2. Dopuszczalne odchyłki wymiarowe dla stalowych konstrukcji mostowych (wg PN-77/S-10050)

Rodzaj odchyłki Dopuszczalne odchylenie wymiarowe

Wykonana konstrukcja:

- całkowita długość przęsła 1/200 przęsła - 500 mm,
- rozstaw dźwigarów 1/500 rozstawu - 4 mm,
- prostokątność elementów rusztu 10 %,
- wysokość dźwigarów 1/200 wysokości - 5 mm,
- wybrzuszenie środka szachownicy 1/300 wysokości - 10 mm.

Zmontowana konstrukcja:

- wygięcie prętów ścisk. z płaszczyzny dźwigara kratowego 1/1000 l,
- wygięcie prętów rozciąg. płaszczyzny teoretycznej 10 %,
- wychylenie dźwigara w płaszczyźnie poziomej (w planie) 1/1000 rozpiętości - 2 cm.

Rusztowanie montażowe:

- rozstaw pali lub ram 5 % rozstawu,
- wychylenie jarzm z płaszczyzny pionowej 5 % wysokości - 5 cm,
- rozstaw podłużnic i poprzecznic 3 cm.

5.4. Zasady szczegółowe

Przed przystąpieniem do budowy wykonawca na zlecenie inwestora powinien sporządzić program (projekt) obsługi geodezyjnej budowy.

Program ten powinien być opracowany przy uwzględnieniu podanych niżej zasad:

- a) Program obsługi geodezyjnej dla budowy obiektu powinien uwzględniać sposób powiązania niwelety jezdni na obiekcie i na przyległych odcinkach drogi tak, aby w końcowym efekcie zachować projektowany płynny przebieg niwelety jezdni.
- b) W odniesieniu do rzędnych wysokościowych obowiązuje ogólna zasada zachowania projektowanego wzniesienia obiektu w stosunku do przyległego terenu. Z powyższej zasady wynika konieczność prowadzenia budowy w nawiązaniu do reperów roboczych usytuowanych bezpośrednio przy obiekcie.
- c) Program prac geodezyjnych powinien być przedstawiony do zatwierdzenia inwestorowi po uzgodnieniu z projektantem.

6. KONTROLA I ODBIÓR ROBÓT

Zasady ogólne podano w ST D-M-00.00.00. Kontrola robót powinna polegać na:

- sprawdzeniu zgodności wykonania obsługi geodezyjnej z zatwierdzonym operatem geodezyjnym.

7. OBMIAR ROBÓT

Zasady ogólne podano w ST D-M-00.00.00.

Jednostką obmiaru jest cały zakres prac pomiarowych na budowie, wykonanie inwentaryzacji kabli telekomunikacyjnych i energetycznych oraz geodezyjnej inwentaryzacji powykonawczej

8. ODBIÓR ROBÓT

Ogólne zasady odbioru robót podano w ST. D-M-00.00.00. "Wymagania ogólne".

9. PODSTAWA PŁATNOŚCI

Suma zryczałtowana - jest płatna po wykonaniu prac geodezyjnych i zaakceptowaniu przez Inżyniera. Do zakresu prac wchodzi pomiary liniowe, wysokościowe i kątowe w dowiązaniu do punktów i reperów przekazanych wykonawcy przed rozpoczęciem robót. Prace inwentaryzacyjne stanowią: inwentaryzacja kabli energetycznych i telekomunikacyjnych wykonanych w czasie remontu mostu oraz inwentaryzacyjny operat powykonawczy.

Niezbędny sprzęt i materiały pomocnicze wraz z obsługą zapewnia wykonawca.

Płatność obejmuje również wbudowanie bolców pomiarowych w poszczególnych elementach konstrukcji.

10. NORMY I DOKUMENTY ZWIĄZANE

wg ST D-M-00.00.00

1. Instrukcja techniczna 0-1. Ogólne zasady wykonywania prac geodezyjnych.
2. Instrukcja techniczna G-3. Geodezyjna obsługa inwestycji. Główny Urząd Geodezji i Kartografii, Warszawa, 1979
3. Instrukcja techniczna G-1. Geodezyjna osnowa pozioma, GUGiK, 1989
4. Instrukcja techniczna G-2. Wysokościowa osnowa geodezyjna, GUGiK, 1983
5. Instrukcja techniczna G-4. Pomiary sytuacyjne i wysokościowe, GUGiK, 1979
6. Wytyczne techniczne G-3.2 Pomiary realizacyjne, GUGiK, 1983
7. Wytyczne techniczne G-3. I Osnowy realizacyjne, GUGiK, 1983

M.02.00.00 ROBOTY ROZBIÓRKOWE

M.02.01.00. Roboty rozbiórkowe balustrady

M.02.02.00. Roboty rozbiórkowe nawierzchni i podbudowy

M.02.03.00. Roboty rozbiórkowe – elementy betonowe

M.02.04.00. Roboty rozbiórkowe – elementy stalowe

M.02.05.00. Roboty rozbiórkowe – elementy żelbetowe

1. WSTĘP

1.1. Przedmiot ST

Przedmiotem niniejszej ST jest rozbiórka elementów wymienionych w punktach M02.01.00., M.02.02.00, M.02.03.00, M.02.04.00, M.02.05.00.

1.2. Zakres stosowania ST

Specyfikacja Techniczna jest stosowana jako dokument kontraktowy i przetargowy przy zlecaniu i realizacji robót wymienionych w punkcie 1.1.

1.3. Zakres robót objętych ST

Ustalenia zawarte w niniejszej specyfikacji dotyczą rozbiórek wykonywanych w czasie robót remontowych obiektu jw. i obejmują:

- rozbiórkę korpusów istniejących przyczółków,
- rozbiórkę nawierzchni na odcinkach dojazdowych,
- rozbiórkę elementów pomostu i wyposażenia – nawierzchni, bariery
- rozbiórkę rurociągu,

Zmiana zakresu rozbiórek może być wprowadzona przez Inżyniera i wynikać będzie z faktów ustalonych w czasie rozbiórki.

1.4. Określenia podstawowe

Określenia podane w niniejszym ST są zgodne z obowiązującymi normami.

1.5. Ogólne wymagania dotyczące robót

Wykonawca jest odpowiedzialny za jakość wykonania oraz za zgodność z dokumentacją projektową, ST i poleceniami Inżyniera. Ogólne wymagania dotyczące robót podano w ST D-M.00.00.00. "Wymagania ogólne".

2. MATERIAŁY

Materiał rozbiórkowy traktuje się jako gruz.

3. SPRZĘT

Ogólne wymagania dotyczące sprzętu podano w ST D-M-00.00.00. "Wymagania ogólne". Przewiduje się mechanizację robót, polegającą na mechanicznym odspojeniu elementów nawierzchni i betonu przy użyciu lekkich młotów pneumatycznych (do 5 kg) oraz ręcznym lub mechanicznym załadunku gruzu na samochody samowyładowcze.

4. TRANSPORT

Ogólne warunki dotyczące transportu podano w ST D-M-00.00.00. "Wymagania ogólne". Można użyć dowolnego środka transportu ze wskazaniem na jednostki samo-wyładowkowe przy wywozie gruzu.

5. WYKONANIE ROBÓT

Ogólne warunki dotyczące wykonania robót podano w ST D-M-00.00.00. "Wymagania ogólne".

5.1. Wykonawca przedstawi Inżynierowi do akceptacji projekt organizacji i harmonogram robót uwzględniający wszystkie warunki, w jakich będą wykonywane roboty.

5.2. Zakres wykonywanych robót

W pierwszej kolejności należy wykonać rozbiórkę istniejącego obiektu oraz rozbiórkę korpusów istniejących podpór w nurcie rzeki.

Prace rozbiórkowe powinny być kierowane przez kierownika budowy z uprawnieniami budowlanymi i wykonywane przez firmę posiadającą odpowiedni sprzęt i wykwalifikowanych pracowników. Roboty rozbiórkowe stanowiące przedmiot opracowania, służą umożliwieniu wykonania nowego mostu w miejscu istniejącego.

W projekcie przyjęto całkowitą rozbiórkę żelbetowego przęsła istniejącego obiektu mostowego. W pierwszej kolejności przewiduje się rozebranie elementów przęsła. Fundamenty podpór rozbieranego mostu (najprawdopodobniej pale prefabrykowane) pozostawia się, przy czym nie będą one stanowiły podpór nowoprojektowanego obiektu.

W trakcie przeprowadzania prac rozbiórkowych ruch kołowy i pieszy na obiekcie zostanie całkowicie wstrzymany. Należy w tym celu wykonać projekt tymczasowej organizacji ruchu w formie objazdów sąsiednimi drogami. Przewiduje się całkowitą rozbiórkę nawierzchni żwirowej na odcinkach dojazdowych około 35,0 m z każdej strony mostu. W żadnym z etapów prac rozbiórkowych nie można dopuścić do zanieczyszczenia wody w rzece Motława. Materiały z rozbiórki podlegają indywidualnemu zagospodarowaniu przez Wykonawcę, który powinien zapewnić wywóz z terenu budowy i utylizację.

Przed rozpoczęciem rozbiórki ustroju niosącego istniejącego obiektu mostowego należy wykonać tymczasową konstrukcję podpierającą ustrój nośny, na której wykonane zostanie rusztowanie zabezpieczające wraz z pomostem roboczym. Pomosty robocze powinny zapewniać pracownikom swobodny dostęp do rozbieranego przęsła. Liczbę potrzebnych elementów podpierających i ich wysokość należy dostosować do światła pionowego rozbieranych przęseł. Załadunek elementów i materiałów pochodzących z rozbiórki na środki transportowe zostanie wykonany ręcznie lub przy użyciu urządzeń i sprzętu mechanicznego (dźwigi, ładowarki, koparki). Transport materiałów z rozbiórki będzie odbywał się głównie samochodami skrzyniowymi. Projekt techniczny tymczasowego podparcia ustroju nośnego leży w gestii Wykonawcy.

Rozbiórkę wspornikowego ustroju nośnego (przęsła) należy poprzedzić rozbiórką elementów pomostu i wyposażenia. Obiekt należy rozbierać dzieląc go na segmenty dostosowane ciężarem i gabarytami do możliwości załadunku i transportu. Rozbiórkę płyty nośnej wykonywać kolejno, począwszy od elementów wspornikowych. W pierwszej kolejności należy usunąć istniejącą nawierzchnię, balustrady i gzymsy. Sposób podziału (rozcięcia) podłużnego i poprzecznego przęsła musi

zapewniać podparcie każdego elementu na rusztowaniach w każdej fazie rozbiórki. Szczególną uwagę należy zwrócić na elementy wspornikowe przęsła.

Po zdemontowaniu i usunięciu pozostałości po płycie nośnej należy wykonać rozbiórkę istniejących filarów (słupów) żelbetowych oraz oczepów pali (ław fundamentowych).

Rozbiórkę nawierzchni na istniejącym wale ziemnym na dojazdach do obiektu należy przeprowadzić sposobem ręcznym lub mechanicznym. Rozbiórkę istniejących skarp należy przeprowadzić ręcznie.

Rozbiórkę istniejącego przęsła mostu należy wykonywać w przybliżeniu, w następującej kolejności:

- przekierowanie ruchu kołowego i pieszo - rowerowego na drogę objazdową a następnie zamknięcie ruchu na moście,
- wyznaczenie granic zajętości terenu dla prowadzonych prac, zgodnie z pozwoleniem na rozbiórkę,
- wyznaczenie miejsca składowania materiału z nasypu drogowego,
- wyznaczenie miejsca na postój maszyn roboczych i koniecznego innego wyposażenia,
- zabezpieczenie rzeki przed odpadami i innymi demontowanymi elementami,
- zabezpieczenie miejsca rozbiórki zgodnie z projektem organizacji ruchu i przepisami BHP,
- wykonanie tymczasowych rusztowań i pomostów roboczych,
- rozbiórka elementów wyposażenia obiektu: balustrady - rozbiórka ręczna z użyciem narzędzi i lekkiego sprzętu dźwigowego, nawierzchnia asfaltowa - rozbiórka ręczna i mechaniczna z użyciem sprzętu mechanicznego,
- rozcięcie, rozkucie i usunięcie elementów nośnych przęsła,
- rozbiórka istniejących filarów podporowych i ich ław fundamentowych,
- rozbiórka fragmentów skarp ziemnych,
- rozbiórka dojazdów - przy użyciu sprzętu mechanicznego i środków transportowych

Materiał pochodzący z rozbiórek należy usunąć z placu budowy. Drogi dojazdowe należy rozebrać a teren uporządkować i przygotować do budowy nowego mostu.

6. KONTROLA JAKOŚCI ROBÓT

Ogólne zasady kontroli jakości robót podano w ST D-M-00.00.00. "Wymagania ogólne". Sprawdzenie na zasadzie obmiaru w terenie ilości wybranego gruzu oraz zabezpieczenia miejsca rozbiórki na zasadzie oględzin.

7. OBMIAŁ ROBÓT

Jednostką obmiaru są: m³ rozbieranej konstrukcji żelbetowej i betonowej murów oporowych, t – dla demontażu barier drewnianych, 1 m³ – dla rozbiórek nawierzchni, izolacji i ubezpieczeń, 1 t dla rozbiórki dźwigarów stalowych

8. ODBIÓR ROBÓT

Ogólne zasady odbioru robót podano w ST D-M-00.00.00 "Wymagania ogólne".

9. PODSTAWA PŁATNOŚCI

9.1. Ogólne warunki płatności

Ogólne warunki płatności określone są w ST D-M.00.00.00.

9.2. Szczegółowe warunki płatności

Podstawa płatności całej pozycji jest ustalona na podstawie obmiaru w m³ ilości rozebranej "konstrukcji", w m³ dla rozbieranej konstrukcji żelbetowej i betonowej murów oporowych, w m – dla demontażu barier stalowych, w m² – dla rozbiórek nawierzchni, izolacji i ubezpieczeń i oprócz samej rozbiórki obejmuje uporządkowanie miejsca prowadzonych robót. Gruz z rozbiórek stanowi własność wykonawcy – przewidziano utylizację z odwiezieniem w miejsce wskazane przez inżyniera; złom z elementów stalowych z rozbiórek stanowi własność Inwestora.

9.3. Zakres szczegółowy poszczególnych robót objętych płatnością

Cena wykonywanych robót obejmuje:

- wyznaczenie zakresu, oznakowanie robót,
 - rozebranie i rozkruszenie konstrukcji żelbetowych i betonowych i bitumicznych,
 - demontaż balustrad drewnianych
 - utylizacja materiału z rozbiórki,
 - demontaż dźwigarów stalowych konstrukcji mostu
 - przemieszczenie, załadunek i odwiezienie materiałów rozbiórkowych,
 - uporządkowanie terenu rozbiórki,
 - odwiezienie sprzętu i oznakowania.
- W kosztach należy ująć wywóz gruzu i złomu z elementów stalowych z rozbiórek i ich składowanie.

10. PRZEPISY ZWIĄZANE

Podano w ST D-M.00.00.00.

M.03.00.00. ROBOTY ZIEMNE

M.03.01.00. Wykopy w gruntach kat. II – IV

1. WSTĘP

1.1. Przedmiot ST

Przedmiotem niniejszej ST jest wykonanie robót ziemnych.

1.2. Zakres stosowania ST

Specyfikacja Techniczna jest stosowana jako dokument kontraktowy i przetargowy przy zlecaniu i realizacji robót wymienionych w punkcie 1.1.

1.3. Zakres robót objętych ST

Ustalenia zawarte w niniejszej specyfikacji dotyczą zasad prowadzenia robót ziemnych wykonanie wykopów w gruntach nieskalistych.

1.4. Określenia podstawowe

1.4.1. Budowla ziemna - budowla wykonana w gruncie lub z gruntu albo rozdrobnionych odpadów przemysłowych, spełniająca warunki stateczności i odwodnienia.

1.4.2. Wysokość nasypu lub głębokość wykopu - różnica rzędnej terenu i rzędnej robót ziemnych, wyznaczonych w osi nasypu lub wykopu.

1.4.3. Nasyp niski - nasyp, którego wysokość jest mniejsza niż 1 m.

1.4.4. Nasyp średni - nasyp, którego wysokość jest zawarta w granicach od 1 do 3 m.

1.4.5. Nasyp wysoki - nasyp, którego wysokość przekracza 3 m.

1.4.6. Wykop płytki - wykop, którego głębokość jest mniejsza niż 1 m.

1.4.7. Wykop średni - wykop, którego głębokość jest zawarta w granicach od 1 do 3 m.

1.4.8. Wykop głęboki - wykop, którego głębokość przekracza 3 m.

1.4.9. Bagno - grunt organiczny nasycony wodą, o małej nośności, charakteryzujący się znacznym i długotrwałym osiadaniem pod obciążeniem.

1.4.10. Grunt skalisty - grunt rodzimy, lity lub spękany o nieprzesuniętych blokach, którego próbki nie wykazują zmian objętości ani nie rozpadają się pod działaniem wody destylowanej; mają wytrzymałość na ściskanie R_c ponad 0,2 MPa; wymaga użycia środków wybuchowych albo narzędzi pneumatycznych lub hydraulicznych do odspojenia.

1.4.11. Ukop - miejsce pozyskania gruntu do wykonania nasypów, położone w obrębie pasa robót drogowych.

1.4.12. Dokop - miejsce pozyskania gruntu do wykonania nasypów, położone poza pasem robót drogowych.

1.4.13. Odkład - miejsce wbudowania lub składowania (odwiezienia) gruntów pozyskanych w czasie wykonywania wykopów, a nie wykorzystanych do budowy nasypów oraz innych prac związanych z trasą drogową.

1.4.14. Wskaźnik zagęszczenia gruntu - wielkość charakteryzująca stan zagęszczenia gruntu, określona wg wzoru:

$$I_s = \frac{\rho_d}{\rho_{ds}}$$

gdzie:

ρ_d - gęstość objętościowa szkieletu zagęszczonego gruntu, (Mg/m^3),

ρ_{ds} - maksymalna gęstość objętościowa szkieletu gruntowego przy wilgotności optymalnej, określona w normalnej próbie Proctora, zgodnie z PN-B-04481 [2], służąca do oceny zagęszczenia gruntu w robotach ziemnych, badana zgodnie z normą BN-77/8931-12 [7], (Mg/m^3).

1.4.15. Wskaźnik różnoziarnistości - wielkość charakteryzująca zagęszczalność gruntów niespoistych, określona wg wzoru:

$$U = \frac{d_{60}}{d_{10}}$$

gdzie:

d_{60} - średnica oczek sita, przez które przechodzi 60 % gruntu, (mm),

d_{10} - średnica oczek sita, przez które przechodzi 10 % gruntu, (mm).

1.4.16. Pozostałe określenia podstawowe są zgodne z obowiązującymi, odpowiednimi polskimi normami i z definicjami podanymi w ST D-M-00.00.00 „Wymagania ogólne” pkt. 1.4.

1.5. Ogólne wymagania dotyczące robót

Ogólne wymagania dotyczące robót podano w ST D-M-00.00.00 „Wymagania ogólne” pkt. 1.5.

2. MATERIAŁY (grunty)

2.1. Ogólne wymagania dotyczące materiałów

Ogólne wymagania dotyczące materiałów, ich pozyskiwania i składowania, podano w ST D-M-00.00.00 „Wymagania ogólne” pkt. 2.

2.2. Podział gruntów

Podstawę podziału gruntów i innych materiałów na kategorie pod względem trudności ich odspajania podaje tablica 1. W wymienionej tablicy określono przeciętne wartości gęstości objętościowej gruntów i materiałów w stanie naturalnym oraz współczynników spulchnienia.

Podział gruntów pod względem wysadzinowości podaje tablica 2.

2.3. Zasady wykorzystania gruntów

Grunty uzyskane przy wykonywaniu wykopów powinny być przez Wykonawcę wykorzystane w maksymalnym stopniu do budowy nasypów. Grunty przydatne do budowy nasypów mogą być wywiezione poza teren budowy tylko wówczas, gdy stanowią nadmiar objętości robót ziemnych i za zezwoleniem Inżyniera.

Jeżeli grunty przydatne, uzyskane przy wykonaniu wykopów, nie będąc nadmiarem objętości robót ziemnych, zostały za zgodą Inżyniera wywiezione przez Wykonawcę poza teren budowy z przeznaczeniem innym niż budowa nasypów lub wyko-

nanie prac objętych kontraktem, Wykonawca jest zobowiązany do dostarczenia równoważnej objętości gruntów przydatnych ze źródeł własnych, zaakceptowanych przez Inżyniera.

Grunty i materiały nieprzydatne do budowy nasypów, powinny być wywiezione przez Wykonawcę na odkład. Zapewnienie terenów na odkład należy do obowiązków Zamawiającego, o ile nie określono tego inaczej w kontrakcie. Inżynier może nakazać pozostawienie na terenie budowy gruntów, których czasowa nieprzydatność wynika jedynie z powodu zamarznięcia lub nadmiernej wilgotności.

Tablica 1. Podział gruntów i innych materiałów na kategorie wg [8]

Ka-te-goria	Rodzaj i charakterystyka gruntu lub materiału	Gęstość objętościowa w stanie naturalnym kN/m ³	Przeciętne spulchnienie po odspojeniu w % od pierwotnej objętości ¹⁾
1	Piasek suchy bez spoiwa	15,7	od 5 do 15
	Gleba uprawna zaorana lub ogrodowa	11,8	od 5 do 15
	Torf bez korzeni	9,8	od 20 do 30
	Popioły lotne niezleżale	11,8	od 5 do 15
2	Piasek wilgotny	16,7	od 15 do 25
	Piasek gliniasty, pył i lessy wilgotne, twaroplastyczne i plastyczne	17,7	od 15 do 25
	Gleba uprawna z darnią lub korzeniami grubości do 30 mm	12,7	od 15 do 25
	Torf z korzeniami grubości do 30 mm	10,8	od 20 do 30
	Nasyp z piasku oraz piasku gliniastego z gruzem, tłucznem lub odpadkami drewna	16,7	od 15 do 25
	Żwir bez spoiwa lub mało spoisty	16,7	od 15 do 25
3	Piasek gliniasty, pył i lessy mało wilgotne, półzwarte	18,6	od 20 do 30
	Gleba uprawna z korzeniami grubości ponad 30 mm	13,7	od 20 do 30
	Torf z korzeniami grubości ponad 30 mm	13,7	od 20 do 30
	Nasyp zleżały z piasku gliniastego, pyłu i lessu z gruzem, tłucznem lub odpadkami drewna	18,6	od 20 do 30
	Rumosz skalny zwietrzelinowy z otoczkami o wymiarach do 40 mm	17,7	od 20 do 30
	Gлина, glina ciężka i ily wilgotne, twaroplastyczne i plastyczne, bez głazów	19,6	od 20 do 30
	Mady i namuły gliniaste rzeczne	17,7	od 20 do 30
		19,6	od 20 do 30
	Popioły lotne zleżałe	17,7	od 20 do 30
		19,6	od 20 do 30
4	Less suchy zwarty	18,6	od 25 do 35
	Nasyp zleżały z gliny lub iltu z gruzem, tłucznem i odpadkami drewna lub głazami o masie do 25 kg, stanowiącymi do 10% objętości gruntu	19,6	od 25 do 35
	Gлина, glina ciężka i ily mało wilgotne, półzwarte i zwarte	20,6	od 25 do 35
	Gлина zwałowa z głazami do 50 kg stanowiącymi do 10% objętości gruntu	20,6	od 25 do 35
	Gruz ceglany i rumowisko budowlane z blokami do 50 kg	16,7	od 25 do 35
	Łłołupek miękki	19,6	od 25 do 35
	Grube otoczaki lub rumosz o wymiarach do 90 mm lub z głazami o masie do 10 kg	19,6	od 25 do 35
		19,6	od 25 do 35
5	Żużel hutniczy niezwięzły	14,7	od 30 do 45
		19,6	od 30 do 45
	Gлина zwałowa z głazami do 50 kg stanowiącymi 10÷30 % objętości gruntu	20,6	od 30 do 45
	Rumosz skalny zwietrzelinowy o wymiarach ponad 90 mm	17,7	od 30 do 45
	Gruz ceglany i rumowisko budowlane silnie scementowane lub w blokach ponad 50 kg	17,7	od 30 do 45
	Margle miękkie lub średnio twarde słabo spękanne	16,7	od 30 do 45
		22,6	od 30 do 45
	Opoka kredowa miękka lub zbita	16,7	od 30 do 45
		22,6	od 30 do 45
	Węgiel kamienny i brunatny	41,8	od 30 do 45
	Iły przewarstwione łupkiem	14,7	od 30 do 45
		19,6	od 30 do 45
	Łłołupek twardy, lecz rozsypkiwy	19,6	od 30 do 45
	Zlepierńce słabo scementowane	19,6	od 30 do 45
	Gips	20,6	od 30 do 45
	Tuf wulkaniczny, częściowo sypki	21,6	od 30 do 45
		15,7	od 30 do 45
6	Łłołupek twardy	26,5	od 30 do 45
	Łupek mikowy i piaszczysty niespękany	22,6	od 45 do 50
	Margiel twardy	23,5	od 30 do 45
	Wapień marglisty	22,6	od 45 do 50
	Piaskowiec o spoiwie ilastym	21,6	od 30 do 50
	Zlepierńce otoczek głównie skał osadowych	21,6	od 30 do 45
	Anhydryt	24,5	od 45 do 50
	Tuf wulkaniczny zbity	18,6	od 45 do 50
	Łupek piaszczysto-wapnisty	23,5	od 45 do 50
	Piaskowiec ilasto-wapnisty twardy	23,5	od 45 do 50

7	Zlepieńce z otoczków głównie skał osadowych o spoiwie krzemionkowym Wapień niezwietrzały Magnezyt Granit i gnejs silnie zwietrzałe	23,5 23,5 28,4 23,5	od 45 do 50 od 45 do 50 od 45 do 50 od 45 do 50
8	Łupek plastyczny twardy niespękany Piaszkowiec twardy o spoiwie wapiennym Wapień twardy niezwietrzały Marmur i wapień krystaliczny Dolomit niezbyt twardy	24,5 24,5 24,5 25,5 24,5	od 45 do 50 od 45 do 50 od 45 do 50 od 45 do 50 od 45 do 50
9	Piaszkowiec kwarcytowy lub o spoiwie ilasto-krzemionkowym Zlepieńce z otoczków skał głównie krystalicznych o spoiwie wapiennym lub krzemionkowym Dolomit bardzo twardy Granit gruboziarnisty niezwietrzały Sjenit gruboziarnisty Serpentyn Wapień bardzo twardy Gnejs	25,5 25,5 25,5 25,5 24,5 24,5 25,5	od 45 do 50 od 45 do 50 od 45 do 50 od 45 do 50 od 45 do 50 od 45 do 50 od 45 do 50
10	Granit średnio i drobnoziarnisty Sjenit średnioziarnisty Gnejs twardy Porfir Trachit, liparyt, i skały pokruszone Granitognejs Wapień krzemienisty i rogowy bardzo twardy Andezyt, bazalt, rogowiec w ławicach Gabro Gabrodiabaz i kwarcyt Bazalt	25,5 26,5 25,5 26,5 24,5 26,5 25,5 27,4 26,5 26,5 27,4 25,5 27,4	od 45 do 50 od 45 do 50 od 45 do 50 od 45 do 50 od 45 do 50 od 45 do 50 od 45 do 50 od 45 do 50 od 45 do 50 od 45 do 50 od 45 do 50 od 45 do 50

Mniejsze wartości stosować przy obliczaniu ilości materiałów na warstwy nasypów przed ich zagęszczeniem, większe wartości przy obliczaniu objętości i ilości środków przewozowych.

Tablica 2. Podział gruntów pod względem wysadzinowości wg PN-S-02205 [3]

Lp.	Wyszczególnienie Właściwości	Jednostki	Grupy gruntów		
			Niewysadzinowe	Wątpliwe	Wysadzinowe
1	Rodzaj gruntu		rumosz niegliniasty żwir pospółka piasek gruby piasek średni piasek drobny żużel nierozpadowy	piasek pylasty zwietrzelina gliniasta rumosz gliniasty żwir gliniasty pospółka gliniasta	mało wysadzinowe głina piaszczysta zwięzła, glina zwięzła, glina pylasta zwięzła ił, ił piaszczysty, ił pylasty bardzo wysadzinowe piasek gliniasty pył, pył piaszczysty głina piaszczysta, glina, glina pylasta ił warwowy
2	Zawartość cząstek ≤ 0,075 mm ≤ 0,02 mm	%	< 15 < 3	od 15 do 30 od 3 do 10	> 30 > 10
3	Kapilarność bierna H _{kb}	m	< 1,0	≥ 1,0	> 1,0
4	Wskaźnik piaskowy WP		> 35	od 25 do 35	< 25

3. SPRZĘT

3.1. Ogólne wymagania dotyczące sprzętu

Ogólne wymagania dotyczące sprzętu podano w ST D-M-00.00.00 „Wymagania ogólne” pkt. 3.

3.2 Sprzęt do robót ziemnych

Wykonawca przystępujący do wykonania robót ziemnych powinien wykazać się możliwością korzystania z następującego sprzętu do:

- odspajania i wydobywania gruntów (narzędzia mechaniczne, koparki, ładowarki, itp.),
- transportu mas ziemnych (samochody wywrotki, samochody skrzyniowe, taśmociągi itp.),

Jako sprzęt podstawowy należy stosować:

- Koparki podsiębierne o pojemności łyżki 0,40 m³ na podwoziu kołowym, lub gąsienicowym,
- Samochody samowyladowcze o nośności 5 ton.

4. TRANSPORT

4.1. Ogólne wymagania dotyczące transportu

Ogólne wymagania dotyczące transportu podano w ST D-M-00.00.00 „Wymagania ogólne” pkt. 4.

4.2. Transport gruntów

Wybór środków transportowych oraz metod transportu powinien być dostosowany do kategorii gruntu (materiału), jego objętości, technologii odpajania i załadunku oraz odległości transportu. Wydajność środków transportowych powinna być ponadto dostosowana do wydajności sprzętu stosowanego do urabiania i wbudowania gruntu (materiału).

Zwiększenie odległości transportu ponad wartości zatwierdzone nie może być podstawą roszczeń Wykonawcy, dotyczących dodatkowej zapłaty za transport, o ile zwiększone odległości nie zostały wcześniej zaakceptowane na piśmie przez Inżyniera.

5. WYKONANIE ROBÓT

5.1. Ogólne zasady wykonania robót

Ogólne zasady wykonania robót podano w ST D-M-00.00.00 „Wymagania ogólne” pkt. 5.

5.2. Dokładność wykonania wykopów

Odchylenie osi korpusu ziemnego, w wykopie lub nasypie, od osi projektowanej nie powinny być większe niż ± 10 cm. Różnica w stosunku do projektowanych rzędnych robót ziemnych nie może przekraczać + 1 cm i -3 cm.

Szerokość korpusu nie może różnić się od szerokości projektowanej o więcej niż ± 10 cm, a krawędzie korony drogi nie powinny mieć wyraźnych załamań w planie.

Pochylenie skarp nie powinno różnić się od projektowanego o więcej niż 10 % jego wartości wyrażonej tangensem kąta. Maksymalna głębokość nierówności na powierzchni skarp nie powinna przekraczać 10 cm przy pomiarze łąką 3-metrową, albo powinny być spełnione inne wymagania dotyczące równości, wynikające ze sposobu umocnienia powierzchni.

Sposób wykonania skarp wykopu powinien gwarantować ich stateczność w całym okresie prowadzenia robót, a naprawa uszkodzeń, wynikających z nieprawidłowego ukształtowania skarp wykopu, ich podcięcia lub innych odstępstw od dokumentacji projektowej obciąża Wykonawcę robót ziemnych.

Wykonawca powinien wykonywać wykopy w taki sposób, aby grunty o różnym stopniu przydatności do budowy nasypów były odpajane oddzielnie, w sposób uniemożliwiający ich wymieszanie. Odstępstwo od powyższego wymagania, uzasadnione skomplikowanym układem warstw geotechnicznych, wymaga zgody Inspektora Nadzoru.

Odspojone grunty przydatne do wykonania nasypów powinny być bezpośrednio wbudowane w nasyp lub przewiezioną na odkład. O ile Inspektor Nadzoru dopuści czasowe składowanie odspojonych gruntów, należy je odpowiednio zabezpieczyć przed nadmiernym zawilgoceniem.

Jeżeli grunt jest zamarznięty nie należy odpajać go do głębokości około 0,5 m powyżej projektowanych rzędnych robót ziemnych.

W przypadku gruntu między ściankami szczelnymi dopuszcza się alternatywną metodę wykonania korka betonowego, a tym samym wymiany gruntu, metodą spod wody – pozycja „M.04.01.00. Wykop gruntu spod wody” niniejszej specyfikacji.

6. KONTROLA JAKOŚCI ROBÓT

6.1. Ogólne zasady kontroli jakości robót

Ogólne zasady kontroli jakości robót podano w ST D-M-00.00.00 „Wymagania ogólne” pkt. 6.

7. OBMAR ROBÓT

7.1. Ogólne zasady obmiaru robót

Ogólne zasady obmiaru robót podano w ST D-M-00. 00.00

7.2. Jednostka obmiarowa

Jednostką obmiarową jest m³ (metr sześcienny) wykonanego wykopu.

8. ODBIÓR ROBÓT

Ogólne zasady odbioru robót podano w ST D-M-00. 00.00pkt. 8. Roboty ziemne uznaje się za wykonane zgodnie z dokumentacją projektową, ST i wymaganiami Inżyniera, jeżeli wszystkie pomiary i badania z zachowaniem tolerancji wg pkt. 6 dały wyniki pozytywne.

9. PODSTAWA PŁATNOŚCI

9.1. Ogólne ustalenia dotyczące podstawy płatności

Ogólne ustalenia dotyczące podstawy płatności podano w ST D-M-00.00.00 pkt. 9.

9.2. Cena jednostki obmiarowej

Cena wykonania 1 m³ wykopów w gruntach II-IV kategorii obejmuje:

- prace pomiarowe i roboty przygotowawcze,
- oznakowanie robót,
- wykonanie wykopu z transportem urobku na nasyp lub odkład, obejmujące: odspojenie, przemieszczenie, załadunek, przewiezienie i wyładunek,
- profilowanie dna wykopu, rowów, skarp,
- rozplantowanie urobku na odkładzie.

10. PRZEPISY ZWIĄZANE

10.1. Normy

1. PN-B-02481 Geotechnika. Terminologia podstawowa, symbole literowe i jednostki miar.
2. PN-B-04481 Grunty budowlane. Badania próbek gruntów.
3. PN-S-02205 Drogi samochodowe. Roboty ziemne. Wymagania i badania.
4. BN-64/8931-01 Drogi samochodowe. Oznaczenie wskaźnika piaskowego.
5. BN-64/8931-02 Drogi samochodowe. Oznaczenie modułu odkształcenia nawierzchni podatnych i podłoża przez obciążenie płytą.
6. BN-77/8931-12 Oznaczenie wskaźnika zagęszczenia gruntu.

M.03.02.00. Wykonanie nasypów i zasypywanie wykopów z zagęszczeniem gruntu

1. WSTĘP

1.1. Przedmiot Specyfikacji

Przedmiotem niniejszej ST są wymagania dotyczące wykonania i odbioru robót związanych z zasypywaniem wykopów i przestrzeni wokół obiektu wraz z zagęszczeniem oraz uformowaniem skarp nasypowych w ramach zadania wymienionego w D-M-00.00.00. „Wymagania Ogólne” pkt 1.

1.2. Zakres stosowania Specyfikacji.

Specyfikacja jest stosowana jako dokument przetargowy i kontraktowy przy zlecaniu i realizacji robót mostowych.

1.3. Zakres robót objętych Specyfikacją.

Ustalenia zawarte w niniejszej Specyfikacji mają zastosowanie przy zasypywaniu fundamentów podpór obiektów mostowych oraz formowaniu skarp nasypowych.

1.4. Określenia podstawowe.

Wskaźnik zagęszczenia gruntu - wielkość charakteryzująca stan zagęszczenia gruntu.

1.5. Ogólne wymagania dotyczące Robót.

Wykonawca Robót jest odpowiedzialny za jakość oraz za ich zgodność z Projektem, Specyfikacją i poleceniami Inspektora. Ogólne wymagania podano w D-M-00.00.00. „Wymagania Ogólne”.

2. MATERIAŁY

Materiałem stosowanym do zasypywania wykopów fundamentowych do poziomu terenu są grunty rodzime, jeżeli tylko spełniają następujące warunki:

- nie są to grunty organiczne, materiały agresywne w stosunku do budowl, wykazujące pęcznienie, odpady chemiczne, odpady ze spalania śmieci, grunty zawierające frakcje powyżej 100 mm,

Obszary zasypywania o utrudnionym dostępie maszyn do zagęszczania powinny być wypełnione betonem klasy C8/10 lub odpowiednim gruntem z dodatkiem spoiwa.

W przypadku konieczności zasypywania wykopu piaskiem zgodnie z Projektem, należy stosować piasek średni, piasek gruby, żwir, o uziarnieniu mieszanym z udziałem frakcji poniżej 0,06 mm nie większym niż 15 % wagowo.

Do zasypywania przestrzeni za żelbetowymi ścianami podporowymi, pomiędzy skrzydełkami, należy użyć gruntu niespoistego o $I_s > 1.0$.

3. SPRZĘT

Sprzęt używany do zasypywania wykopów i zagęszczania musi być zaakceptowany przez Inspektora.

Łaładunek na środki transportu będzie wykonywany przy pomocy ładowarki, transport samochodami samowyladowczymi.

4. TRANSPORT

Łaładunek, transport, rozładunek i składowanie materiałów do zasypywania wykopów powinny odbywać się tak aby zabezpieczyć grunt przed zanieczyszczeniem i utratą wymaganych właściwości.

5. WYKONANIE ROBÓT

5.1. Zasypywanie wykopów.

Zasypywanie wykopów powinno być przeprowadzone bezpośrednio po wykonaniu w nich projektowanych elementów obiektu i określonych robót. Przed rozpoczęciem zasypywania wykopów ich dno powinno być oczyszczone z torfów i namulów oraz ewentualnych innych zanieczyszczeń

obcych, a w przypadku potrzeby odwodnione. Jeżeli dno wykopu znajdować się będzie pod wodą, zasypywanie i zagęszczenie może być wykonane tylko przy odwodnionym wykopie. Odwodnienie należy utrzymywać do momentu wykonania zasypki ponad poziom zwierciadła wody. Zasypywanie należy prowadzić warstwami z jednoczesnym zagęszczaniem każdej z warstw. Do zasypywania powinien być użyty piasek średni o kącie tarcia wewnętrznego co najmniej 37°.

5.2. Zagęszczanie gruntu w wykopie.

Każda warstwa gruntu w wykopie powinna być zagęszczana. Gr. zagęszczanych warstw winna wynosić:

- a) przy zagęszczaniu lekkimi walcami - max. 0,2 m,
- b) przy zagęszczaniu walcami wibracyjnymi, wibratorami lub ubijkami mechanicznymi - max. 0,4 m.

W okolicach urządzeń lub warstw odwadniających oraz instalacji grunt powinien być zagęszczany ręcznie.

Zagęszczanie gruntu powinno odbywać się przy jednoczesnej, stałej kontroli laboratoryjnej, a wskaźnik zagęszczenia powinien być równy wskaźnikowi zagęszczenia gruntu rodzimego.

Wilgotność gruntu zagęszczanego w danej warstwie winna być zbliżona do wilgotności optymalnej. Przy zagęszczaniu gruntów, dla uzyskania równomiernego wskaźnika należy:

- rozścielać grunt warstwami poziomymi o równej grubości, sposobem ręcznym lub lekkim sprzętem mechanicznym,
- warstwę nasypanego gruntu zagęszczać na całej szerokości, przy jednakowej liczbie przejść sprzętu zagęszczającego.

6 KONTROLA JAKOŚCI ROBÓT

Przed przystąpieniem do zasypywania wykopów fundamentowych należy sprawdzić stan wykopów: czy są oczyszczone ze śmieci, pozostałości po szalowaniu fundamentów. Ponadto należy sprawdzić rodzaj i stan gruntu przeznaczonego do zasypywania wykopów. Grunt powinien odpowiadać wymaganiom punktu 2 niniejszej Specyfikacji.

Kontroli podlega również sposób zagęszczania gruntu zgodnie z punktem 5 niniejszej Specyfikacji.

7. OBMAR

Obmiar robót określa faktyczny zakres wykonywanych robót w jednostkach określonych w kosztorysie ofertowym i ST. Obmiaru dokonuje Wykonawca po pisemnym powiadomieniu Inżyniera o zakresie obmierzonych robót co najmniej 3 dni przed tym terminem. Obmiar odbywa się w obecności Inżyniera i wymaga jego akceptacji. Wyniki obmiaru powinny być wpisane do książki obmiaru.

Jednostką obmiaru jest: m³ - dla robót ziemnych

8. ODBIÓR ROBÓT

Odbiór robót odbywać się będzie wg zasad określonych w ST D-M-00.00.00 „Wymagania ogólne” [1], pkt 8.

9. PODSTAWA PŁATNOŚCI

Płatność odbywać się będzie zgodnie z obmiarem i oceną jakości wykonanych robót.

Cena wykonania robót obejmuje :

- oznakowanie placu budowy,
- prace pomiarowe,
- roboty ziemne ,
- formowanie nasypu,
- uporządkowanie placu budowy,
- zakup i dostarczenie materiałów,
- zachowanie przepisów bhp i ochrony środowiska,

cena wykonania robót obejmuje również technologiczne ubytki materiałów

10. PRZEPISY ZWIĄZANE

10.1. Normy

1. PN-S-02205 Drogi samochodowe. Roboty ziemne. Wymagania i badania.
2. PN-B-06050 Geotechnika. Roboty ziemne budowlane. Wymagania ogólne.
3. PN-B-02481:1998 Geotechnika. Terminologia, podstawowe symbole literowe i jednostki miar.
4. PN-EN 1997-2 Projektowanie geotechniczne. Część 2: Rozpoznanie i badanie podłoża gruntowego.
5. Instrukcja DP-T14 o dokonywaniu odbiorów robót drogowych i mostowych realizowanych na drogach zamiejskich, krajowych i wojewódzkich. Warszawa 1989.

M.03.05.00. Wykonanie podsypki

1. WSTĘP

1.1. Przedmiot Specyfikacji

Przedmiotem Specyfikacji są wymagania dotyczące wykonania warstw podsypki w ramach zadania wymienionego w ST D-M.00.00.00 Wymagania Ogólne.

1.2. Zakres stosowania

Specyfikacja jest stosowana jako dokument kontraktowy przy zlecaniu i realizacji robót wymienionych w punkcie 1.1, zgodnie z Specyfikacją D-M-00.00.00 – „Wymagania Ogólne”.

1.3. Zakres robót objętych Specyfikacją

Ustalenia zawarte w niniejszej Specyfikacji dotyczą zasad prowadzenia robót z wykonaniem:

- podsypki piaskowej z zagęszczeniem, gr. 10cm pod nawierzchnię chodnika z kostki betonowej,
- podsypki z pospółki z zagęszczeniem, gr. 20cm pod nawierzchnią dróg dojazdowych,
- podsypki cementowo-piaskowej 1:4, gr. 3cm, pod nawierzchnię z kostki betonowej,
- podsypki cementowo-piaskowej 1:4, gr. 5cm, pod krawężnik betonowy.

1.4. Określenia podstawowe

Określenia podane w niniejszej Specyfikacji są zgodne z obowiązującymi polskimi normami podanymi w Specyfikacji D-M-00.00.00 „Wymagania Ogólne” pkt. 1.4.

2. MATERIAŁY

2.1. Ogólne wymagania dotyczące sprzętu

Ogólne wymagania dotyczące materiałów, ich pozyskiwania i składowania podano w Specyfikacji D-M-00.00.00 "Wymagania Ogólne", pkt.2.

2.2. Wymagania dla kruszywa

2.2.1. Piasek

Piasek stosowany jako materiał podłoża powinna spełniać wymagania normy PN-EN-13043:2004

Wymagania dla piasku przedstawia tabela poniżej:

L.p.	Wyszczególnienie właściwości	Gatunki		
		1	2	3
1.	Skład ziarnowy			
	a) zawartość ziarn mniejszych niż 0,075 mm, nie więcej niż	1	5	10
	b) zawartość nadziarna powyżej 2 mm, nie więcej niż	15 ¹⁾	15 ¹⁾	15 ¹⁾
	c) wskaźnik piaskowy, większy niż	75	65	40
2.	Zawartość zanieczyszczeń obcych nie więcej niż	0,1	0,1	0,1
3.	Zawartość zanieczyszczeń organicznych	Barwa nie ciemniejsza niż wzorcowa		
4.	Zawartość związków siarki w przeliczeniu na SO ₃ , nie więcej niż	0,2 ²⁾	1,0 ²⁾	-
	Wskaźnik wodoprzepuszczalności nie mniejszy niż	8,0 ³⁾	8,0 ³⁾	-
¹⁾ Nie dopuszcza się w nadziarnie ziarn większych od 4 mm ²⁾ Wymaganie dotyczy piasku do betonów cementowych ³⁾ Wymaganie dotyczy piasku do warstw i urządzeń filtracyjnych				

Do wykonania warstw gruntu stabilizowanego cementem należy stosować grunty o wskaźniku piaskowym ≥ 20 i zawartości frakcji $<0,075\text{mm}$ do 15%, a także zawartości ziaren $>2\text{mm}$ co najmniej 30%.

2.2.2. Cement

Do stabilizacji gruntu należy stosować cementy powszechnego użytku klasy wytrzymałości według PN-EN-197-1:2002. Zawartość cementu należy przyjmować w granicach od 4% do 10% liczonych w stosunku do masy suchego gruntu.

2.2.3. Woda

Do stabilizacji gruntu oraz zwilżania kruszywa należy stosować wodę odpowiadającą wymaganiom PN-EN-1008:2004.

2.4. Pospółka

Materiał stosowany do podsypki wyrównawczych pod budowle wodne. Zawiera kruszywo naturalne, wielofrakcyjne o nienormowanym składzie ziarnowym ale o ustalonej górnej granicy wielkości ziaren (63 mm).

2.5. Składowanie kruszywa

Materiały należy przechowywać w warunkach zabezpieczających je przed zanieczyszczeniem oraz zmieszaniem z innymi rodzajami, gatunkami, frakcjami lub klasami.

3. SPRZĘT

3.1. Ogólne wymagania dotyczące sprzętu

Ogólne wymagania dotyczące sprzętu podano w Specyfikacji D-M-00.00.00 "Wymagania Ogólne", pkt.3.

3.2. Sprzęt do wykonania robót

Wykonawca przystępujący do wykonania warstwy odsączającej powinien wykazać się możliwością korzystania z następującego sprzętu:

- płyt wibracyjnych lub ubijaków mechanicznych.

4. TRANSPORT

4.1. Ogólne wymagania dotyczące transportu

Ogólne wymagania dotyczące transportu podano w Specyfikacji D-M-00.00.00 „Wymagania Ogólne” pkt. 4.

4.2. Transport kruszywa

Kruszywa można przewozić dowolnymi środkami transportu w warunkach zabezpieczających je przed zanieczyszczeniem, zmieszaniem z innymi materiałami, nadmiernym wysuszeniem i zawilgoceniem.

5. WYKONANIE ROBÓT

5.1. Przygotowanie podłoża

Podłoże gruntowe powinno spełniać wymagania określone w Specyfikacji D-04.01.01 „Koryto wraz z profilowaniem i zagęszczeniem podłoża”. Warstwa podsypki piaskowej powinna być wytyczona w sposób umożliwiający wykonanie jej zgodnie z Rysunkami, z tolerancjami określonymi w niniejszych Specyfikacjach.

5.2. Wbudowanie i zagęszczanie kruszywa

Kruszywo powinno być rozkładane w warstwie o jednakowej grubości, z zachowaniem wymaganych spadków i rzędnych wysokościowych. Grubość rozłożonej warstwy luźnego kruszywa powinna być taka, aby po jej zagęszczeniu osiągnięto Grubość projektowaną. Przewidywana do ułożenia warstwa podsypki o grubości 5 cm powinna być ułożona w jednej warstwie. Natychmiast po końcowym wyprofilowaniu warstwy podsypki należy przystąpić do jej zagęszczania. Nierówności lub zagłębienia powstałe w czasie zagęszczania powinny być wyrównywane na bieżąco przez spulchnienie warstwy i dodanie lub usunięcie materiału, aż do otrzymania równej powierzchni. Zagęszczenie należy kontynuować do osiągnięcia wskaźnika zagęszczenia 1,0 według normalnej próby Proctora, przeprowadzonej według PN-B-04481. Wskaźnik zagęszczenia należy określać zgodnie z BN-77/8931-12. W przypadku, gdy gruboziarnisty materiał wbudowany w warstwę uniemożliwia przeprowadzenie badania zagęszczenia według normalnej próby Proctora, kontrole zagęszczenia należy oprzeć na metodzie obciążenia płytowych. Należy określić pierwotny i wtórny moduł odkształcenia warstwy według BN-64/8931-02. Stosunek wtórnego i pierwotnego modułu odkształcenia nie powinien przekraczać 2,2. Wilgotność kruszywa podczas zagęszczania powinna być równa wilgotności optymalnej z tolerancją od -20% do +10% jej Wartości, W przypadku, gdy Wilgotność kruszywa jest wyższa od wilgotności optymalnej, kruszywo należy osuszyć przez mieszanie i napowietrzanie, W przypadku, gdy wilgotność kruszywa jest niższa od wilgotności optymalnej, kruszywo należy zwilżyć określoną ilością wody i równomiernie wymieszać.

6. KONTROLA JAKOŚCI ROBÓT

6.1. Ogólne zasady kontroli jakości robót

Ogólne zasady kontroli jakości robót podano w Specyfikacji D-M-00.00.00 „Wymagania Ogólne” pkt. 6.

6.2. Badania przed przystąpieniem do robót

Przed przystąpieniem do Robót Wykonawca powinien wykonać badania kruszyw przeznaczonych do wykonania i przedstawić wyniki tych badań Inżynierowi. Badania te powinny obejmować wszystkie właściwości kruszywa określone w p. 2.3.

6.3. Badania w czasie robót

6.3.1 Częstotliwość oraz zakres badań i pomiarów

Częstotliwość oraz zakres badań i pomiarów dotyczących cech geometrycznych i zagęszczenia warstwy odsączającej podaje tablica 2.

Tablica 2. Częstotliwość oraz zakres badań i pomiarów warstwy odsączającej

Lp.	Wyszczególnienie badań i pomiarów	Minimalna częstotliwość badań i pomiarów
1.	Szerokość warstwy	10 razy na 1000 m ²
2.	Równość podłużna	co 20 m
3.	Równość poprzeczna	10 razy na 1000 m ²
4.	Spadki poprzeczne *)	10 razy na 1000 m ²
5.	Rzędne wysokościowe	co 25 m w
6.	Ukształtowanie osi w planie *)	co 25 m w osi i na jej krawędziach
7.	Grubość warstwy	Podczas budowy: w 3 punktach na każdej działce roboczej, lecz nie rzadziej niż raz na 400 m ² Przed odbiorem: w 3 punktach, lecz nie rzadziej niż raz na 2000 m ²
8.	Zagęszczenie, wilgotność kruszywa	lecz nie rzadziej niż raz na 600m ²

*) Dodatkowe pomiary spadków poprzecznych i ukształtowania osi w planie należy wykonać w punktach głównych łuków poziomych

6.3.3. Równość warstwy

Nierówność podłużna warstwy należy mierzyć 4-metrową łata zgodnie z norma BN-68/8931-04. Nierówności poprzeczne należy mierzyć 4-metrową łata. Nierówności nie mogą przekraczać 2 cm.

6.3.4. Spadki poprzeczne

Spadki poprzeczne warstwy podsypki piaskowej powinny być zgodne z Rysunkami z tolerancją $\pm 0,5$ %.

6.3.5. Rzędne wysokościowe

Różnice pomiędzy rzędnymi wysokościowymi koryta lub wyprofilowanego podłoża i rzędnymi projektowanymi nie powinny przekraczać +1 cm, -2 cm.

6.3.7. Grubość warstwy

Grubość warstwy powinna być zgodna z określoną w Rysunkach z tolerancją +1 cm i -2 cm. Na wszystkich powierzchniach wadliwych pod względem grubości Wykonawca wykona naprawę warstwy przez spulchnienie warstwy i uzupełnienie nowym materiałem o odpowiednich właściwościach, wyrównanie i ponowne Zagęszczenie. Po wykonaniu tych robót nastąpi ponowny pomiar i ocena grubości warstwy, według wyżej podanych zasad.

6.3.8. Zagęszczenie warstwy

Wskaźnik zagęszczenia warstwy podsypki, określony wg BN-77/8931-12 powinien wynosić 1,0. Jeżeli jako kryterium dobrego zagęszczenia stosuje się porównanie wartości modułów odkształcenia, to wartość stosunku wtórnego do pierwotnego modułu odkształcenia, określonych zgodnie z normą BN-64/9831-02, nie powinna być większą od 2,2.

Wilgotność w czasie zagęszczania należy badać według PN-B-06714-17. Wilgotność gruntu podłoża powinna być równa wilgotności optymalnej z tolerancją od -20 % do +10 % jej wartości.

6.4. Zasady postępowania z odcinkami wadliwie wykonanymi

Wszystkie powierzchnie, które wykazują większe odchylenia cech geometrycznych od określonych w punkcie 6.3 powinny być naprawione przez spulchnienie, wyrównanie i powtórnie Zagęszczenie. Dodanie nowego materiału bez spulchnienia wykonanej warstwy jest niedopuszczalne.

7. ODBIÓR ROBÓT

Ogólne zasady odbioru robót podano w Specyfikacji D-M-00.00.00 "Wymagania Ogólne" pkt 8. Roboty uznaje się za wykonane zgodnie z Rysunkami, Specyfikacją i wymaganiami Inżyniera, jeżeli wszystkie pomiary i badania z zachowaniem tolerancji wg pkt 6 dały wyniki pozytywne.

8. PRZEPISY ZWIĄZANE

8.1. Normy

- | | |
|----------------------|--|
| 1. PN-B-04481 | Grunty budowlane. Badania próbek gruntu. |
| 2. PN-EN 1097-5:2008 | Badania mechanicznych i fizycznych właściwości kruszyw. Część 5: Oznaczanie zawartości wody przez suszenie w suszarce z wentylacją. |
| 3. PN-EN 13043:2004 | Kruszywa do mieszanek bitumicznych i powierzchniowych utwaleń stosowanych na drogach, lotniskach i innych powierzchniach przeznaczonych do ruchu |
| 4. PN-EN 933-1:2012 | Badania geometrycznych właściwości kruszyw. Część 1: Oznaczanie składu ziarnowego. Metoda przesiewania |
| 5. PN-EN 933-4:2008 | Badania geometrycznych właściwości kruszyw. Część 4: Oznaczanie kształtu ziarn. Wskaźnik kształtu. |
| 6. BN-64/8931-02 | Drogi samochodowe. Oznaczenie modułu odkształcenia nawierzchni podatnych i podłoża przez obciążenie płytą. |
| 7. BN-68/8931-04 | Drogi samochodowe. Pomiar równości nawierzchni planografem i łata. |
| 8. BN-77/8931-12 | Oznaczanie wskaźnika zagęszczenia gruntu |

M.04.00.00. ŚCIANKI SZCZELNE

M.04.01.00. Wbicie ścianki szczelnej

1. WSTĘP

1.1. Przedmiot ST

Przedmiotem niniejszej ST są wymagania dotyczące wykonania i odbioru robót związanych z wbiciem stalowej ścianki szczelnej w ramach zadania wymienionego w pkt. 1.1. D-M.00.00.00. Wymagania ogólne.

1.2. Zakres stosowania ST

Specyfikacja Techniczna jest stosowana jako dokument kontraktowy i przetargowy przy zlecaniu i realizacji robót wymienionych w punkcie 1.1.

1.3. Zakres robót objętych ST

Ustalenia zawarte w niniejszej ST dotyczą zasad wykonania i odbioru robót związanych z pograżaniem ścianek szczelnych z grodzic stalowych zgodnie z Dokumentacją Projektową.

1.4. Określenia podstawowe

Określenia podane w niniejszej ST są zgodne z odpowiednimi Polskimi Normami i ST D-M.00.00.00. Wymagania ogólne.

2. MATERIAŁY

2.1. Ogólne wymagania dotyczące robót

Ogólne wymagania dotyczące materiałów podano w ST D-M.00.00.00. Wymagania ogólne.

2.2. Wymagania szczegółowe dotyczące materiałów

Materiały stosowane do wykonania stalowych ścianek szczelnych to grodzice stalowe ze stali o gatunku zgodnym z Dokumentacją Projektową oraz Polskimi Normami.

O ile w Dokumentacji Projektowej nie ustalono inaczej dopuszcza się do stosowania wszystkie typy grodzic, które w dniu rozpoczęcia robót mogą być wykorzystywane w budownictwie zgodnie z obowiązującymi przepisami.

2.3. Grodzice stalowe

O ile w Dokumentacji Projektowej nie ustalono inaczej do wykonania stalowej ścianki szczelnej należy użyć grodzic stalowych typu U lub Z o parametrach zgodnych z Dokumentacją Projektową oraz Polskimi Normami. Gatunki stali z której wytwarzane są grodzice podano w tablicy 1.

Tablica 1. Gatunki stali grodzic 2

Gatunek stali	Granica plastyczności R_{eh} [MPa]	Wytrzymałość na rozciąganie R_m [MPa]	Maksymalne wydłużenie A [%]
S240GP	240	340	26
S270GP	270	410	24
S320GP	320	440	23
S355GP	355	480	22
S390GP	390	490	20
S430GP	430	510	19

3. SPRZĘT

3.1. Ogólne wymagania dotyczące sprzętu

Ogólne wymagania dotyczące sprzętu podano w ST D-M.00.00.00. Wymagania ogólne.

3.2. Szczegółowe wymagania dotyczące sprzętu

Roboty powinny być wykonane specjalistycznym sprzętem do pograżania grodzic (kafarów, wibromłotów, urządzeń hydraulicznych do statycznego wciskania grodzic) zgodnym z wymaganiami Dokumentacji Projektowej oraz zaakceptowanym przez Nadzór.

Grodzice mogą być pograżane z zastosowaniem jednej z następujących maszyn:

- młotami: hydraulicznymi, spalinowymi, wolnospadowymi,
- wibromłotami: wysokiej i niskiej częstotliwości, wysokiej częstotliwości ze zmiennym mimośrodem wirującej masy, wysokiej częstotliwości ze zmiennym mimośrodem (z ciągłą regulacją częstotliwości) oraz wolne od wzbudzeń rezonansowych w fazie rozruchu i zatrzymania (tzw. nierezonansowe),
- urządzeniami do statycznego wciskania/wyciągania grodzic.

Należy dobrać taki sprzęt do pograżania, którego użycie nie spowoduje uszkodzenia sąsiadujących z placem budowy budynków, konstrukcji i instalacji podziemnych.

Wykonawca na życzenie Nadzoru przedstawi charakterystykę sprzętu przeznaczonego do wykonania robót.

Roboty pomocnicze, w zależności od zakresu, warunków lokalnych i przyjętej technologii instalacji ścianki, mogą być wykonywane ręcznie lub mechanicznie przy użyciu koparek, dźwigów itp.

Wykonawca zobowiązany jest do używania sprawnego sprzętu, który zapewni właściwą jakość prowadzonych robót, zgodność z normami BHP, ochrony środowiska oraz przepisami dotyczącymi użytkowania sprzętu. Liczba, jakość i wydajność sprzętu musi gwarantować prowadzenie robót z odpowiednią wydajnością zgodnie z zasadami określonymi w Dokumentacji Projektowej i ST.

4. TRANSPORT

4.1. Wymagania ogólne

Wymagania ogólne dotyczące sprzętu podano w ST D-M.00.00.00. Wymagania ogólne.

4.2. Wymagania szczegółowe

Materiały do wykonania stalowej ścianki szczelnej (grodzice, zamki) mogą być przewożone dowolnymi środkami transportu przystosowanymi do przewozu elementów o długościach przewidzianych w Dokumentacji Projektowej. Dobór środków transportu należy do Wykonawcy i zależy od wymagań konkretnego projektu. Przewożone materiały należy rozmieścić równomiernie na całej powierzchni ładunkowej i zabezpieczyć przed przesunięciem.

5. WYKONANIE ROBÓT

5.1. Wymagania ogólne

Ogólne wymagania dotyczące wykonania robót podano w ST D-M.00.00.00. Wymagania ogólne.

5.2. Przygotowanie terenu budowy

Teren budowy należy tak przygotować, aby prace można było wykonywać w sposób zapewniający bezpieczeństwo i założoną wydajność prowadzonych robót. Przygotowanie i wykorzystanie konstrukcji pomocniczych powinno odbywać się zgodnie z Dokumentacją Projektową.

Przygotowanie terenu budowy obejmuje:

- wytyczenie w sposób trwały osi ścianki w terenie;
- wykonanie ewentualnych wykopów wstępnych lub/i ewentualnych platform roboczych i startowych;
- ewentualne spawanie, cięcie i malowanie powierzchni grodzic zgodnie z Polską Normą 1 oraz odpowiednią ST;

Zaleca się, aby przed przystąpieniem do pograżania grodzic wykonać niezbędne urządzenia pomocnicze: kleszcze drewniane lub kleszcze z belek stalowych. Kleszcze drewniane są rozparte wkładkami drewnianymi i ściągnięte śrubami. Zabiegi te wykonuje się w celu utrzymania należytego kierunku zgodnego z liniami wytyczonej osi ścianki. Podczas pograżania grodzic w grunt zwirowaty zaleca się doczepiać od dołu sworznie ochronne, które zabezpieczają przed wtlaczaniem kamyków i zatykaniem zamka.

5.3. Ochrona instalacji naziemnych i podziemnych

Wykonawca na terenie prowadzenia robót odpowiada za ochronę wszystkich instalacji na powierzchni ziemi i urządzeń podziemnych wykazanych w Dokumentacji Projektowej dostarczonej przez Zamawiającego. Wykonawca zapewni ich właściwe oznaczenie i zabezpieczenie. Zaleca się, aby Wykonawca uzyskał od odpowiednich władz potwierdzenie informacji dostarczonych mu przez Zamawiającego.

W przypadku natrafienia w trakcie realizacji robót na niezinventaryzowane urządzenie podziemne, należy niezwłocznie przerwać roboty, zabezpieczyć urządzenie, wezwać Kierownika Budowy, Nadzór, Projektanta oraz właściciela urządzenia w celu ustalenia dalszego trybu postępowania.

5.4. Pograżanie grodzic

5.4.1. Metody pograżania

Jeżeli w Dokumentacji Projektowej metoda zagłębiania grodzic, sprzęt i metoda wspomagania zagłębiania nie zostały jednoznacznie określone, należy je dobrać na podstawie doświadczeń uzyskanych w porównywalnych warunkach. Jeżeli nie istnieją porównywalne doświadczenia lub są one niewystarczające, zaleca się przeprowadzenie próbnego pograżania grodzic. Dane uzyskane z przeprowadzonych próbnych pograżeń grodzic mogą być wykorzystane do zwiększenia efektywności zagłębiania grodzic oraz potwierdzenia poprawności wyboru profilu grodzicy. Próbnego pograżania mogą także wskazać na konieczność wspomagania zagłębiania.

W metodzie ustawienie i pograżenie (Rys. 2.) pojedyncza lub podwójna grodzica jest pograżana na pełną głębokość przed ustawieniem kolejnej grodzicy. Ta metoda ma tę zaletę, że głowica brusa podnoszona jest ponad powierzchnię gruntu na wysokość równą długości grodzicy. Ponadto grodzice można ręcznie łatwo wprowadzić w zamek grodzicy już zagłębionej.

W przypadku gruntów zagęszczonych, zwartych gruntów spoiстых i gruntów, w których istnieją przeszkody, stosowanie metody ustawienie i pograżenie może prowadzić przy swobodnym prowadzeniu do trudności związanych z rozejściem się zamków oraz czasami do znacznych odchyśleń od wymaganego położenia.

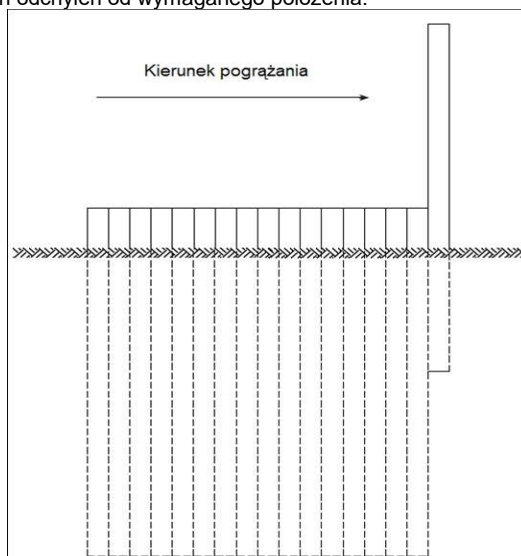

Rys. 2. Metoda ustawienie i pograżanie

Metody pograżania panelowego (Rys. 3.) i naprzemiennego pograżania panelowego (Rys. 4.) pozwalają na lepszą kontrolę położenia grodzic wzdłuż ścianki szczelnej, gdyż grodzice prowadzą się nawzajem w zamkach. Równocześnie minimalizowane jest niebezpieczeństwo rozejścia się zamków.

W jeden z wariantów naprzemiennego pograżania panelowego (Rys. 5.) zakłada wzmocnienie podstawy co drugiej grodzicy. W tym wariantcie najpierw na pewną głębokość pograżane są grodzice ze wzmocnionymi podstawami, a w następnym etapie pograża się grodzice bez wzmocnionych podstaw na taką samą głębokość. Panelowe pograżanie naprzemiennie z grodzicami o wzmocnionych podstawach może być wykorzystywane przy pograżaniu grodzic w gruntach bardzo zagęszczonych piaskach i żwirach oraz przy pograżaniu podstaw grodzic w skałach miękkich.

Wadą metod panelowych jest to, że wzajemne połączenie zamków grodzic wymaga podniesienia grodzicy na wysokość równą jej podwójnej długości. Powoduje to także konieczność zapewnienia pracownikom dostępu do zamków łączonych grodzic, tak aby je ze sobą połączyć. Zalecanym rozwiązaniem jest stosowanie w takich wypadkach specjalnego przyrządu - nanizacza. Nanizacz jest montowany do zamka znajdującego się od strony panelu przy podstawie grodzicy. Umożliwia on połączenie ze sobą grodzic w zamkach (nanizanie) bez udziału człowieka. Urządzeniem tym steruje się z powierzchni terenu. Idea zastosowania nanizacza przedstawiona jest na Rys. 6.

Nanizacz może być także wykorzystywany przy pograżaniu ścianki z grodzic, która docelowo ma wystawać ponad poziom terenu, na taką wysokość, że ręcznie nie można połączyć zamków grodzic ze sobą.

Gdy w trakcie pograżania grodzic dowolną z wymienionych powyżej metod elementy napotkają na przeszkody to można kontynuować pograżanie pozostałych grodzic bez obawy zakłócenia procesu pograżania. Należy jednak zawsze szukać przyczyn trudności w trakcie pograżania. Jeżeli natrafimy na trudne warunki gruntowe i wystąpią trudności z pograżeniem niektórych grodzic na żadaną głębokość, to te wystające grodzice mogą być pograżone później przy użyciu mocniejszych urządzeń. Jeżeli natomiast trudność w pograżeniu wystającej grodzicy jest wynikiem odchylenia się sąsiadujących grodzic w osi ścianki w przeciwnych kierunkach to należy rozważyć wyrwanie tej i sąsiadujących grodzic i ponowne ich pograżenie ze zwróceniem szczególnej uwagi na ich pionowość.

Należy dobrać taką metodę pograżania, która nie spowoduje uszkodzenia sąsiadujących z placem budowy budynków, konstrukcji i instalacji podziemnych.

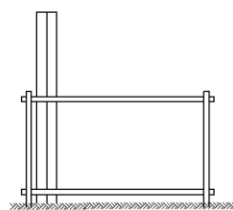

1. Ustawić w dwupoziomowej prowadnicy pierwszą parę grodzic.

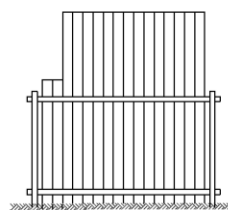

2. Pograć ostrożnie pierwszą parę i ostrożnie ustawić resztę panelu.

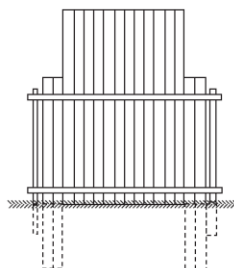

3. Pograć ostatnią parę po dokładnym sprawdzeniu jej pionowości i ustawienia.

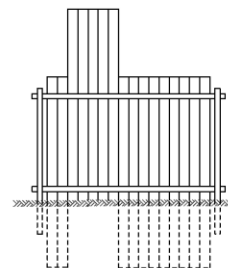

4. Pograć pozostałe grodzice w panelu - w kierunku pierwszej pary grodzic.

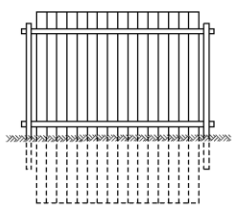

5. Pierwszy panel częściowo pograżony.

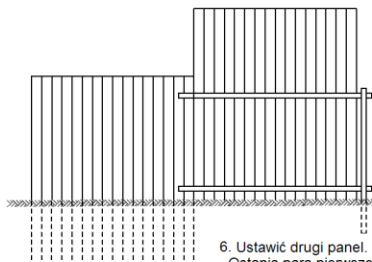

6. Ustawić drugi panel. Ostatnia para pierwszego panelu staje się pierwszą parą drugiego. Szablony są połączone z ostatnią parą pierwszego panelu przy pomocy śrub.

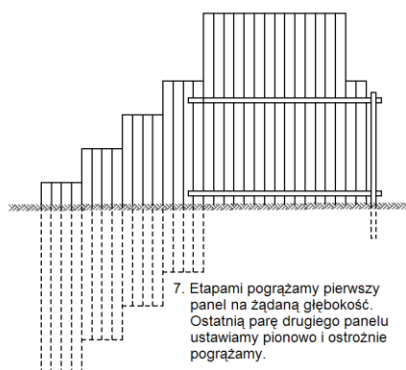

7. Etapami pograżamy pierwszy panel na żadaną głębokość. Ostatnią parę drugiego panelu ustawiamy pionowo i ostrożnie pograżamy.

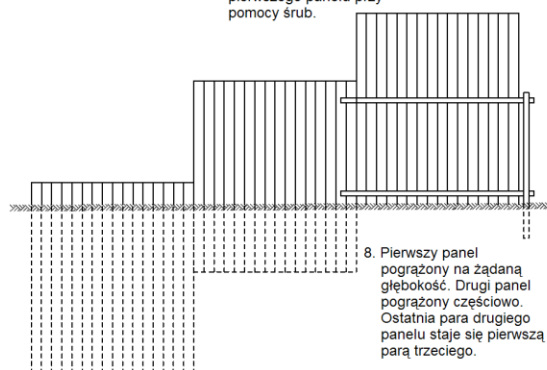

8. Pierwszy panel pograżony na żadaną głębokość. Drugi panel pograżony częściowo. Ostatnia para drugiego panelu staje się pierwszą parą trzeciego.

Niższa rama szablony zwykle pozostaje na swoim miejscu po usunięciu górnej. Usuwa ją dopiero po pograżeniu grodzic na wystarczającą głębokość.

nych.

Rys. 3. Metoda pograżania panelowego.

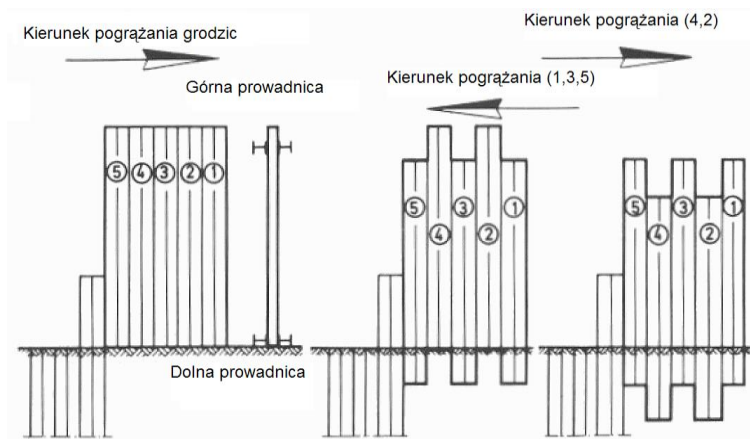

Rys. 4. Naprzemienne pograżanie panelowe.

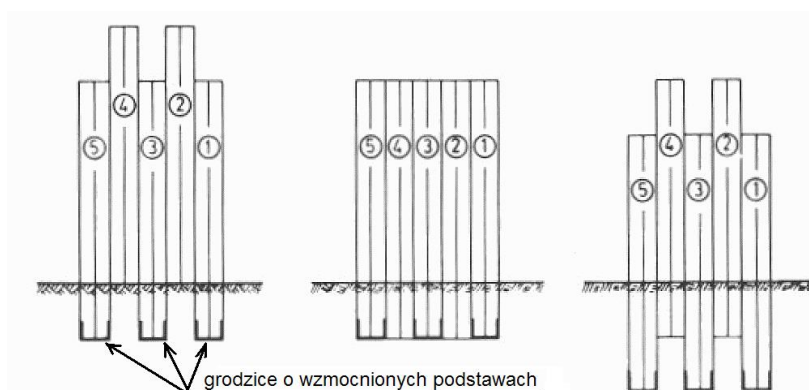

Rys. 5. Naprzemienne pograżanie panelowe z grodzicami o wzmocnionych podstawach.

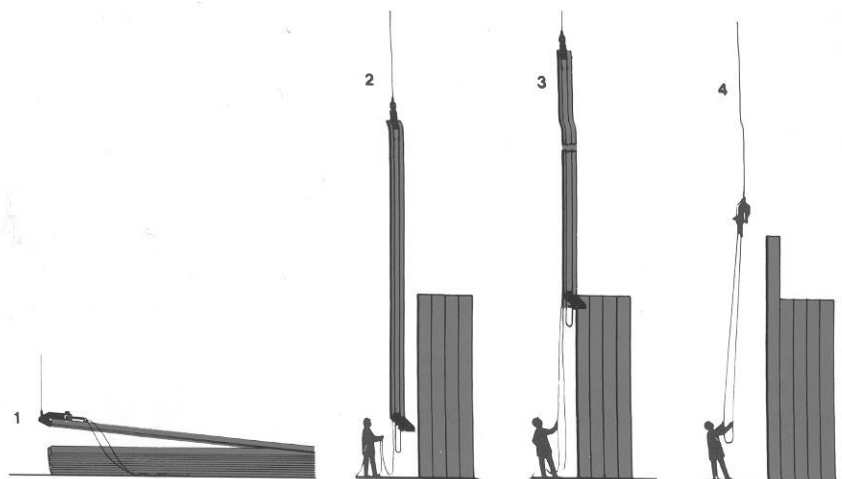

Rys. 6. Schematyczne przedstawienie zasady działania nanizacza

5.4.2. Wykonanie robót

Grodzice można instalować w gruncie parami lub pojedynczo. Grodzice instalowane parami łączą się na terenie budowy przed instalacją - zwykle w pewnej odległości od miejsca pograżania w gruncie. Jeśli grodzice nie były dostarczone jako sparowane z zaciśniętymi zamkami przed wbiciem zamek łączący dwa elementy należy zaciśnąć lub zespawać, aby uniemożliwić ich rozłączenie w czasie wbijania. Nowo wyprodukowane grodzice mogą być dostarczone przez producenta jako sparowane z zaciśniętymi zamkami. Sparowane grodzice przywożone są pod kufar i podnoszone jako całość. Ścianką stalową można przebić się przez kłody drewniane w gruncie, przez żwir i pospółki, a nawet przez gruzowiska i słabe betony. Jeżeli spodziewamy się napotkania przeszkód w trakcie pograżania zaleca się wzmocnić podstawę pala.

Jeżeli ścianka nie jest przewidziana do późniejszego wyciągnięcia oraz nie jest zwieńczona oczepem żelbetowym, po zainstalowaniu grodzic na projektowaną głębokość wskazane jest zespawanie zamków na górnym odcinku na długości 50-80 cm, w celu polepszenia współpracy grodzic przy zginaniu.

Ścianki szczelne stalowe przy napotkaniu podczas pograżania w grunt na przeszkody w formie dużych głazów mogą ulec uszkodzeniu. Uszkodzenia te mogą mieć różne formy, np.:

- a) rozerwanie blachy ścianki między zamkami;
- b) zgniecenie dolnego końca ścianki.

Można zmniejszyć prawdopodobieństwo ich wystąpienia przez wzmocnienie podstawy pała. Uszkodzenie te dadzą się łatwo wyczuć podczas pograżania. Oznaką tego jest dalsze powolne zagłębianie się grodzicy oraz to że podczas uderzeń młot odskakuje.

5.4.3. Tarcie w zamkach grodzic w trakcie ich pograżania

W trakcie pograżania grodzic występuje pomiędzy grodzicą pograżaną, a już pograżoną w gruncie tarcie w zamkach. Jeżeli siły tarcia w zamkach są bardzo duże to w trakcie pograżania może uwidocznić się jedno lub więcej wymienionych poniżej zjawisk.

5.5. Rozparcie ścianki i zwieńczenie góry

Jeżeli dokumentacja przewiduje rozparcie ścianki szczelnej to Wykonawca robót ma obowiązek sporządzić stosowny projekt i uzgodnić go z Inżynierem. Rozparcie ma zagwarantować nieodkształcalność obrysu ścianki przez jej czas użytkowania. Siły jakie mają przenosić rozpory muszą uwzględnić obciążenie, które może pojawić się w pobliżu wykopu.

Zwieńczenie góry ścianki na całym jej obwodzie można wykonać za pomocą wyrobów walcowanych zaakceptowanych przez Inżyniera. Zaleca się jednak, aby to były dwa ceowniki 300 lub dwa dwuteowniki min 300 ściągnięte śrubami M32 w rozstawie co 1,5m.

Wykonawca przewidzi również rozparcie przeciwległych stron obudowy wykopu ze ścianek szczelnych elementami co około 3m.

Możliwe jest zastosowanie innej technologii pograżania ścianki szczelnej, pod warunkiem uzyskania akceptacji Inżyniera.

5.6. Inne roboty

Inne roboty takie jak:

- montaż kleszczy, zakotwień, rozpór i podparć;
- wykop, zasyp, drenaż i odwodnienie;
- montaż zakotwień ścianek;

powinny być prowadzone zgodnie z wymaganiami Dokumentacji Projektowej i odpowiednią ST.

6. KONTROLA JAKOŚCI

6.1. Wymagania ogólne

Wymagania ogólne dotyczące kontroli jakości robót podano w ST D-M.00.00.00. Wymagania ogólne.

6.2. Wymagania szczegółowe

Przed przystąpieniem do instalacji ścianki należy sprawdzić:

- poprawność wytyczenia osi ścianki;
- ewentualne kolizje ścianki z istniejącym uzbrojeniem terenu;
- przygotowanie platformy roboczej;
- zgodność rzędnych terenu z podanymi w Dokumentacji Projektowej.

6.3. Tolerancje wykonania.

O ile w Dokumentacji Projektowej nie ustalono inaczej, to tolerancje wykonania ścianki szczelnej z grodzic stalowych wynoszą 1:

- położenie głowic grodzic według planu pograżania (w kierunku prostopadłym do osi ścianki):
- na lądzie: $e \leq 75 \text{ mm}$;
- na wodzie: $e \leq 100 \text{ mm}$;
- pochylenie grodzic od pionu:
- na lądzie: $i \leq i_{\max} = 1 \text{ \%}$ (0,01 m/m);
- na wodzie: $i \leq i_{\max} = 1,5 \text{ \%}$ (0,015 m/m);

Tam gdzie w Dokumentacji Projektowej wymaga zagłębiania grodzic w nachyleniu, podane tolerancje pochylenia mają zastosowanie w odniesieniu do zakładanego kierunku.

Odchylenie grodzic od pionu może wynosić 2% w gruntach trudnych ze względu na pograżanie, pod warunkiem, że żadne ścisłe kryteria nie zostały określone np. w odniesieniu do szczelności. Nie dopuszcza się natomiast możliwości rozejścia się zamków.

Geometryczne odchyłki pograżania są zwykle uwzględnione w projekcie. Jeżeli określone odchyłki zostaną przekroczone, to należy zbadać zakres możliwego przeciążenia jakiegokolwiek elementu konstrukcyjnego oraz w przypadku konieczności podjąć odpowiednie działania naprawcze. Decyzję w tym zakresie podejmuje Projektant.

7. OBMIAR ROBÓT

7.1 Wymagania ogólne

Ogólne zasady obmiaru robót podano w ST D-M.00.00.00. Wymagania ogólne.

7.2. Jednostka obmiarowa

Jednostka obmiarową jest metr kwadratowy (m²) wykonanej ścianki szczelnej.

8. ODBIÓR ROBÓT

8.1. Ogólne zasady odbioru robót

Ogólne zasady odbioru robót podano w ST D-M.00.00.00. Wymagania ogólne.

8.2. Szczegółowe zasady odbioru ścianki szczelnej

Odbioru robót dokonuje się na podstawie:

- obserwacji przebiegu pograżania grodzic,
- zgodności wykonanych robót z Dokumentacją Projektową, wymaganiami ST i uzgodnionym sposobem wykonania,
- deklaracji zgodności wbudowanych materiałów z Polską Normą;
- wyniki pomiarów geodezyjnych wykonywanych przez służbę geodezyjną Wykonawcy i sprawdzonych przez służbę geodezyjną Nadzoru,
- wyników innych badań rutynowych i dodatkowych wymaganych w Dokumentacji Projektowej lub zleconych przez Nadzór.
- Dokumentacji Projektowej z naniesionymi zmianami wprowadzonymi w trakcie realizacji robót;
- zapisów w Dzienniku Budowy,

Wszystkie badania i próby powinny dać wynik pozytywny. Jeżeli którekolwiek badanie lub próba dała wynik negatywny należy usunąć zaistniałą wadę i przedstawić roboty do ponownego odbioru.

9. PODSTAWA PŁATNOŚCI

9.1. Ogólne wymagania dotyczące podstawy płatności

Ogólne wymagania dotyczące płatności podane zostały w ST D-M.00.00.00. Wymagania ogólne.

9.2. Cena jednostki obmiarowej

Cena jednostki obmiarowej obejmuje:

- opracowanie i przekazanie do Nadzoru wszystkich wymaganych kontraktem dokumentów poprzedzających przystąpienie do robót (projekty wykonawcze, technologiczne, harmonogramy, programy zapewnienia jakości itp.);
- zakup i transport na budowę wszystkich niezbędnych czynników produkcji;
- organizacja placu składowania grodzic wraz z jego likwidacją po zakończeniu robót, rozładunek, przemieszczanie elementów w obrębie placu;
- montaż i demontaż oraz przemieszczenie sprzętu;
- wykonanie niezbędnych pomiarów, badań i ekspertyz wymaganych w Dokumentacji Projektowej, ST lub zleconych przez Nadzór;
- wykonanie i montaż elementów dodatkowych,
- wykonanie ewentualnego pogrążania/wyrywania próbnego;
- pogrążanie/wyrywanie ścianki szczelnej;
- usunięcie ewentualnych usterek ścianki szczelnej lub elementów dodatkowych,
- roboty pomiarowe w trakcie wykonania i powykonawcze mające na celu określenie poziomu korony wbicia ściany oraz jej położenie w planie;
- w przypadkach uzasadnionych wymaganiami Dokumentacji Projektowej ucięcie grodzic do odpowiedniej rzędnej;
- uporządkowanie terenu robót;
- przygotowanie materiałów niezbędnych do dokonania odbioru robót;

Cena zawiera również zapas na chwytak urządzenia pogrążającego, odpady i ubytki materiałowe powstałe w czasie pogrążania itp.

Wszelkie uszkodzenia budowli i instalacji zlokalizowanych w sąsiedztwie robót, powstałe trakcie lub po wykonaniu ścianek szczelnych spowodowane robotami objętymi ST Wykonawca będzie usuwać na własny koszt.

10. PRZEPISY ZWIĄZANE

1. PN-EN 12063:2001: Wykonawstwo specjalnych robót geotechnicznych. Ścianki szczelne.
2. PN-EN 10248-1:1999: Grodzice walcowane na gorąco ze stali niestopowych. Techniczne warunki dostawy.
3. PN-EN 12048-2:1999: Grodzice walcowane na gorąco ze stali niestopowych. Tolerancje kształtu i wymiarów.
4. PN-EN 10249-1:2000: Grodzice kształtowane na zimno ze stali niestopowych. Techniczne warunki dostawy.
5. PN-EN 10249-2:2000: Grodzice kształtowane na zimno ze stali niestopowych. Tolerancje kształtu i wymiarów.
6. PN-86/B-02480 Grunty budowlane. Określenia. Symbole. Podział i opis gruntów.
7. PN-68/B-06050 Roboty ziemne budowlane. Wymagania w zakresie wykonywania i badania przy odbiorze.
8. PN-88/B-04481 Grunty budowlane. Badania próbek gruntu.
9. PN-60/B-04493 Grunty budowlane. Oznaczenie kapilarności biernej.
10. PN-83/B-02482 Fundamenty budowlane. Nośność pali i fundamentów palowych.
11. PN-81/B-03020 Posadowienie bezpośrednie budowli. Obliczenia statyczne i projektowanie.
12. PN-83/B-03010 Ściany oporowe. Obliczenia statyczne i projektowanie.
13. PN-90/B-03200 Konstrukcje stalowe. Obliczenia statyczne i projektowanie.
14. PN-EN 996:1998 Sprzęt do palowania – Wymagania bezpieczeństwa.
15. PN-EN 1993-5:2007 (U) Eurokod 3 – Projektowanie konstrukcji stalowych – Część 5: Palowanie i grodze
16. PN-EN 1997-1:2005 (U) Eurokod 7 – Projektowanie geotechniczne – Część 1: Zasady ogólne
17. PN-EN 1997-2:2005 (U) Eurokod 7 – Projektowanie geotechniczne – Część 2: Badania podłoża gruntowego

M.04.02.00. Wykop gruntu spod wody

1. WSTĘP

1.1. Przedmiot Specyfikacji

Przedmiotem niniejszej ST są wymagania dotyczące wykonania i odbioru robót związanych z przebudową mostu.

1.2. Zakres stosowania Specyfikacji

Specyfikacja jest stosowana jako dokument przetargowy i kontraktowy przy zlecaniu i realizacji robót fundamentowych.

1.3. Zakres robót objętych Specyfikacją

Roboty, których dotyczy Specyfikacja, obejmują wszystkie czynności umożliwiające i mające na celu wykonanie robót ziemnych związanych z wykonaniem obiektów mostowych, wraz z usunięciem wody z wykopów lub zabezpieczeniem wykopu przed napływem wody.

1.4. Określenia podstawowe

1.4.1. Wykop średni - wykop którego głębokość jest zawarta w granicach od 1 do 3 m.

1.4.2. Wykop głęboki - wykop o głębokości przekraczającej 3 m.

1.4.3. Ścianka szczelna (grodzica) - konstrukcja pomocnicza lub część składowa budowli, używana w celu zabezpieczenia stateczności ścian wykopów oraz w celu odgradzenia się od wody gruntowej napływającej do wykopu.

1.4.4. Fundament konstrukcji mostowej - element konstrukcji współpracujący z gruntem - przekazujący wszelkie obciążenia z konstrukcji mostu na grunt lub pale.

1.4.5. Wskaźnik zagęszczenia - jest to stosunek gęstości objętościowej szkieletu gruntowego p_d gruntu sztucznie zagęszczonego (nasypu) do maksymalnej gęstości objętościowej szkieletu gruntowego P_{ds} .

1.4.6. Wilgotność optymalna gruntu - wilgotność optymalna gruntu jest to wilgotność, przy której grunt ubijany w sposób znormalizowany uzyskuje maksymalną gęstość objętościową p_{ds} .

Określenia podane w niniejszej Specyfikacji są zgodne z obowiązującymi polskimi normami oraz z określeniami podanymi w ST DM.00.00.00

1.5. Ogólne wymagania dotyczące robót

Wykonawca robót jest odpowiedzialny za jakość wykonania robót oraz za zgodność z Dokumentacją Projektową, ST i poleceniami Inspektora Nadzoru.

Ogólne wymagania dotyczące robót podano w ST DM.00.00.00 "Wymagania ogólne".

1.5.1. Zgodność z Dokumentacją Projektową

Roboty ziemne powinny być wykonane zgodnie z Dokumentacją Projektową i z zachowaniem wymagań niniejszej Specyfikacji. Odstępstwa od Dokumentacji Projektowej powinny być udokumentowane zapisem w Dzienniku Budowy, potwierdzonym przez Inspektora Nadzoru.

1.5.2. Wymagania geotechniczne

Roboty ziemne należy wykonywać na podstawie następujących danych geotechnicznych:

- zaszerzowania gruntów do odpowiedniej kategorii wg *PN-86/B-02480*,
- stanu terenu (znaki wysokościowe, repery, przekroje poprzeczne terenu,

1.5.3. Odkrycia wykopaliskowe

W przypadku natrafienia w trakcie wykonywania robót ziemnych na przedmioty zabytkowe lub szczątki archeologiczne należy powiadomić Inspektora Nadzoru oraz władze konserwatorskie i roboty przerwać na obszarze znalezisk do dalszej decyzji.

1.5.4. Urządzenia i materiały nie przewidziane w Dokumentacji Projektowej

a) Jeżeli na terenie robót ziemnych napotyka się urządzenia podziemne nie przewidziane w Dokumentacji Projektowej (urządzenia instalacyjne, wodociągowe, kanalizacyjne, ciepłne, gazowe lub elektryczne) albo niewypały lub inne pozostałości wojenne, wówczas roboty należy przerwać, powiadomić o tym Inspektora Nadzoru, a dalsze prace prowadzić dopiero po uzgodnieniu trybu postępowania z instytucjami sprawującymi nadzór nad tymi urządzeniami,

b) W przypadku natrafienia w wykonanym wykopie na materiały nadające się do dalszego użytku należy powiadomić o tym Inspektora Nadzoru i ustalić z nim sposób dalszego postępowania,

c) W przypadku natrafienia w czasie wykonywania wykopu, na głębokości posadowienia fundamentu, na grunt o nośności mniejszej od przewidzianej w Dokumentacji Projektowej oraz w razie natrafienia na kurzwkę, roboty ziemne należy przerwać i powiadomić Inspektora Nadzoru w celu ustalenia odpowiednich sposobów zabezpieczeń.

1.5.5. Punkty pomiarowe i wytyczenie obiektu

1.5.5.1. Przejęcie punktów pomiarowych

Przed przystąpieniem do robót ziemnych Wykonawca robót powinien przejąć od Inspektora Nadzoru punkty stałe i charakterystyczne, tworzące układ odniesienia lokalnych pomiarów sytuacyjnych i wysokościowych zgodnie z ST M.01.01.01.

1.5.5.2. Zabezpieczenia i ochrona punktów pomiarowych

Stale punkty pomiarowe powinny być tak usytuowane, wykonane i zabezpieczone, żeby nie nastąpiło ich uszkodzenie lub zniszczenie przez wodę, mróz, roboty budowlane itp. Ochrona przyjętych punktów stałych należy do Wykonawcy robót. W przypadku zniszczenia punktów pomiarowych należy je odtworzyć.

1.5.5.3. Wytyczenie linii obiektu budowlanego i krawędzi wykopów
Powinno być wykonane na ławach ciesielskich lub podobnych urządzeniach umocowanych trwale poza obszarem wykonywanych robót ziemnych. Wytyczenie zasadniczych linii na ławach powinno być sprawdzone przez Inspektora Nadzoru i potwierdzone protokołarnie.

1.5.6. Odwodnienie terenu

1.5.6.1. Urządzenia odwadniające

Roboty ziemne powinny być wykonywane w takiej kolejności, żeby było zapewnione łatwe i szybkie odprowadzenie wód gruntowych i opadowych w każdej fazie robót.

W zakres niniejszej Specyfikacji wchodzi również odwodnienie wykopów poprzez odpompowanie wody w przypadku zaistnienia takiej konieczności.

1.5.6.2. Szkody na terenach sąsiednich

Wykonane urządzenia odwadniające nie powinny powodować niekorzystnego nawodnienia gruntów w innych miejscach wykonywanych robót ziemnych ani powodować szkód na terenach sąsiednich.

1.5.6.3. Ochrona wykopów przed zalaniem wodą

Wykopy powinny być chronione przed niekontrolowanym napływem do nich wód pochodzących z opadów atmosferycznych. W tym celu powierzchnia terenu powinna być wyprofilowana ze spadkami umożliwiającymi łatwy odpływ wody poza teren robót. Od strony spadku terenu powinny być wykonane, w razie potrzeby, rowy.

1.5.7. Wykonywanie robót ziemnych w warunkach zimowych

W przypadku konieczności wykonywania robót ziemnych w okresie obniżonych temperatur, roboty te należy wykonywać w sposób określony w opracowaniu Instytutu Techniki Budowlanej pt. *Wytyczne wykonywania robót budowlano-montażowych w okresie obniżonych temperatur*. Przez pojęcie "obniżonej temperatury" należy rozumieć temperaturę otoczenia niższą niż +5°C.

2. MATERIAŁY

Drewno przeznaczone do zabezpieczenia ścian wykopów oraz wykonywania konstrukcji podpierających lub rozpierających ściany wykopów powinno być iglaste, zaimpregnowane.

Do obudowy wykopu stosuje się elementy drewniane lub walcowane elementy stalowe.

3. SPRZĘT

Roboty mogą być wykonane ręcznie lub mechanicznie. Roboty ziemne można wykonać przy użyciu odpowiedniego do wykonywania robót ziemnych typu sprzętu zaakceptowanego przez Inspektora Nadzoru.

Pompy lub inny sprzęt według uznania Wykonawcy lecz zaakceptowany przez Inspektora Nadzoru.

Użyty sprzęt powinien zapewnić ciągłość wykonywanej pracy oraz uzyskanie wymaganej wydajności dla umożliwienia wykonania czynności podstawowej zgodnie z odpowiednią Specyfikacją. W przypadku gdy stan techniczny lub parametry robocze używanych urządzeń lub narzędzi nie zapewniają bezawaryjnej pracy lub uzyskania wymaganej jakości robót, Inspektor Nadzoru może zażądać zmiany stosowanego sprzętu.

4. TRANSPORT

Materiały mogą być przewożone środkami transportu przeznaczonymi do przewozu mas ziemnych. Materiały należy rozmieścić równomiernie na całej powierzchni ładunkowej i zabezpieczyć przed spadaniem lub przemieszczaniem.

Ukopany grunt powinien być bezzwłocznie przetransportowany na miejsce wskazane przez Inspektora Nadzoru lub na odkład służący następnie do zasypania niezabudowanych wykopów. W przypadku przygotowania odkładów gruntów przeznaczonych do zasypania, odległość podnóża skarpy odkładu od górnej krawędzi wykopu powinna wynosić:

- a) na gruntach przepuszczalnych - nie mniej niż 3,0 m,
- b) na gruntach nieprzepuszczalnych - nie mniej niż 5,0 m.

Transport gruntu powinien być tak zorganizowany, żeby nie był hamowany dowóz materiałów do budowy i odbywał się poza klinem odłamu gruntów.

Wyboru środków transportowych należy dokonać na podstawie analizy następujących czynników:

- objętości mas ziemnych, odległości transportu,
- szybkości i pojemności środków transportowych,
- ukształtowania terenu,
- wydajności maszyn odspajających grunt,
- pory roku i warunków atmosferycznych,
- organizacji robót.

Grunty spoiste nie są przewidziane do ponownego wbudowania i winny być odtransportowane w miejsce wskazane przez Inspektora Nadzoru.

5. WYKONANIE ROBÓT

5.1. Ogólne wymagania

Przed przystąpieniem do wykonania wykopów, należy sprawdzić zgodność rzędnych terenu z danymi podanymi w Dokumentacji Projektowej. W tym celu należy wykonać kontrolny pomiar sytuacyjno wysokościowy. Wszelkie odstępstwa od dokumentacji w tym zakresie, powinny być zapisywane w dzienniku budowy i potwierdzone przez Inspektora Nadzoru. W trakcie realizacji wykopów, konieczne jest kontrolowanie warunków gruntowych.

Metoda wykonywania robót ziemnych powinna być dobrana w zależności od wielkości robót, głębokości wykopu, ukształtowania terenu, rodzaju gruntu oraz posiadanego sprzętu mechanicznego.

Wykopy fundamentowe powinny być wykonywane w takim okresie, żeby po ich zakończeniu można było przystąpić natychmiast do wykonywania przewidzianych w nich robót i szybko zlikwidować wykopy przez ich zasypanie.

Zaleca się wykonywanie wykopów szerokoprzestrzennych ręcznie do głębokości nie większej niż 2,0 m, a koparką do 4,0 m.

Wykonywanie wykopów poniżej poziomu wód gruntowych bez odwodnienia wgłębnego jest dopuszczalne tylko do głębokości 1,0 m poniżej poziomu piezometrycznego wód gruntowych. Przy wykonywaniu wykopów w ścianie szczelnej należy dokładnie oczyścić z gruntu brzości ścianki szczelnej od strony fundamentu.

Przy wykonywaniu wykopów w bezpośrednim sąsiedztwie istniejących budowli, na głębokości równej lub większej niż głębokość posadowienia fundamentów tych budowli, należy zastosować środki zabezpieczające przed osiadaniem i odkształcaniem tych budowli.

Wykopy powinny być wykonywane bez naruszenia naturalnej struktury gruntu dna wykopu.

Warstwa gruntu o grubości 20 do 30 cm położona nad projektowanym poziomem posadowienia powinna być usunięta ręcznie bezpośrednio przed wykonaniem fundamentu.

W przypadku przegłębienia wykopów poniżej przewidzianego poziomu, a zwłaszcza poniżej projektowanego poziomu posadowienia należy porozumieć się z Inspektorem Nadzoru celem podjęcia odpowiednich decyzji, względnie - doprowadzić do ponownego wypoziomowania dna i wykonać grubszy korek betonowy na koszt wykonawcy.

5.1.1. Pompowanie wody z wykopu

Przed ułożeniem betonu wyrównawczego lub wykonaniem fundamentów posadowionych poniżej zwierciadła wody gruntowej należy obniżyć poziom wody gruntowej przez:

- a) pompowanie wody bezpośrednio z wykopu ogrodzonego ścianką szczelną po uprzednim wykonaniu korka betonowego
- b) wytworzenie depresji wody gruntowej przez pompowanie ze studzien rozmieszczonych poza obrysem fundamentu
- c) wytworzenie depresji wody gruntowej innymi metodami.

Celem właściwego wyboru metody obniżenia zwierciadła wody gruntowej należy posługiwać się poniższym rysunkiem pomocniczym z podanymi zakresami stosowania poszczególnych metod w zależności od uziarnienia gruntu:

Wykres uziarnienia

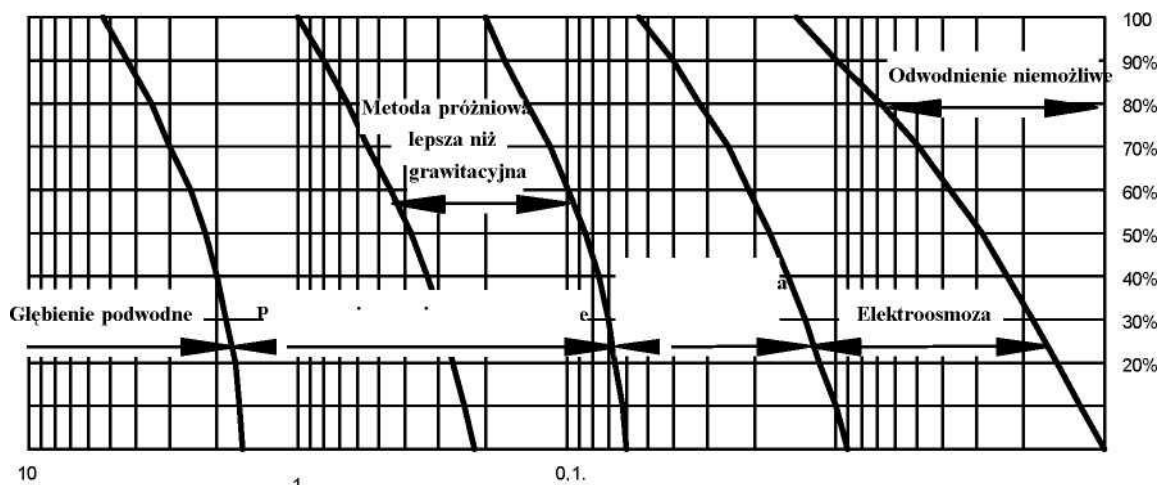

Wspólnym wymogiem dla wymienionych wyżej metod jest zapewnienie dobrego dopływu wody i niedopuszczenie do wymywania drobnych części z odwadnianego gruntu.

5.2. Wymiary wykopów fundamentowych

Wymiary wykopów fundamentowych powinny być dostosowane do wymiarów fundamentów budowli w planie, sposobu ich założenia, głębokości wykopów, rodzaju gruntu, poziomu wody gruntowej oraz do konieczności i możliwości zabezpieczenia zboczów wykopów.

5.2.1. Tolerancje wykonywania wykopów

Dopuszczalne odchyłki w wykonaniu wykopów wynoszą:

- w wymiarach w planie ± 10 cm
- dla rzędnych dna ± 5 cm.

5.2.2. Zabezpieczenie skarp wykopów.

Z uwagi na możliwość wystąpienia różnego rodzaju gruntów dopuszcza się stosowanie następujących bezpiecznych nachyleń skarp:

w gruntach mało spoistych i słabych gruntach spoistych - o nachyleniu 1 : 1.25, w gruntach niespoistych słabo zagęszczonych - o nachyleniu 1 : 1.5.

W wykopach ze skarpami o nachyleniu bezpiecznym powinny być stosowane następujące zabezpieczenia (dotyczy również skarp przyjętych w dokumentacji technicznej):

w pasie terenu przylegającym do górnej krawędzi skarpy na szerokości równej 3-krotnej głębokości wykopu, powierzchnia powinna mieć odpowiednie spadki umożliwiające łatwy odpływ wód od krawędzi wykopu; naruszenie stanu naturalnego gruntu na powierzchni skarpy, jak np. rozmycie przez wody opadowe powinno być usuwane z zachowaniem bezpiecznych nachyleń w każdym punkcie skarpy; stan skarpy należy sprawdzić okresowo w zależności od występowania czynników niekorzystnych (silne opady deszczu).

5.3. Zabezpieczenie ścian wykopów przez rozparcie

5.3.1. Podparcie lub rozparcie ścian wykopów

W wykopach o ścianach podpartych lub rozpartych należy przestrzegać, żeby:

- a) górne krawędzie bali przyściennych wystawały na wysokość $10 * 15$ cm ponad teren,
- b) rozpory miały trwałe zabezpieczenie przed opadnięciem w dół,
- c) krawędzie wykopu były zabezpieczone szczelnie balami, w przypadku przewidywanego ruchu przy wykopie lub w zasięgu pracy żurawi,
- d) w wykopie rozpartym były wykonane awaryjne dogodne wyjścia w odległościach max. Co 30 m.

Stan konstrukcji podporowych i rozporowych należy sprawdzać okresowo, a obowiązkowo niezwłocznie po wystąpieniu czynników niekorzystnych (duże opady atmosferyczne, mróz itp.).

5.3.2. Rozbiórka zabezpieczeń ścian wykopów powinna być prowadzona w miarę wykonywania zasyпки. Pozostawienie obudowy dopuszczalne jest tylko w przypadkach technicznej niemożliwości jej usunięcia lub gdy wydobywanie elementów obudowy zagraża bezpieczeństwu pracy albo stwarza możliwości uszkodzenia konstrukcji wykonanego obiektu, lub gdy przewiduje to Dokumentacja Projektowa.

5.4. Składowanie ukopanego gruntu przy wykonywanym wykopie może być stosowane:

- a) bez zabezpieczenia jego ścian, jeżeli zostanie zachowana minimalna odległość, podana w pkt. 4, przy której nie zachodzi obawa obsuwania się gruntu,
- b) bezpośrednio przy wykopie, pod warunkiem wykonania odpowiedniego zabezpieczenia przeciw obsuwaniu się gruntu.

6 KONTROLA JAKOŚCI ROBÓT

Przed przystąpieniem do wykonywania wykopów realizowanych przed budową obiektu należy sprawdzić zgodność rzędnych terenu z danymi podanymi w Dokumentacji Projektowej. W tym celu należy wykonać pobieżny kontrolny pomiar sytuacyjno-wysokościowy. Natomiast w trakcie realizacji wykopów konieczne jest kontrolowanie warunków gruntowych w nawiązaniu do badań geologicznych.

Sprawdzenie i odbiór robót ziemnych powinny być wykonane zgodnie z normami
Sprawdzeniu i kontroli w czasie wykonywania robót oraz po ich zakończeniu podlegają :

- zgodność wykonania robót z Dokumentacją Projektową
- roboty pomiarowe
- przygotowanie terenu
- rodzaj i stan gruntu w podłożu
- odwadnianie wykopów
- wymiary wykopów
- zabezpieczenie wykopów

Ponadto w czasie kontroli szczególną uwagę należy zwrócić na:

- odpajanie gruntów w sposób nie pogarszający ich właściwości,
- zapewnienie stateczności skarp,
- odwodnienie wykopów w czasie wykonywania robót,
- dokładność wykonania wykopów (usytuowanie i wykończenie)

7. OBMIAR ROBÓT

Obmiaru ilościowego dokonuje się w m³ gruntu w stanie rodzimym. Ilość wykonanych robót, która stanowi podstawę płatności określa się jako iloczyn powierzchni podstawy projektowanego wykopu i średniej głębokości wykopu, liczonej od spodu do powierzchni terenu.

Jednostką miary odwodnienia jest 1szt odwodnienia, którą należy rozumieć jako zapewnienie odwodnienia wykopu przez cały okres trwania prac budowlanych (rozliczenie ryczałtowe).

8. ODBIÓR ROBÓT

8.1. Roboty objęte niniejszą Specyfikacją podlegają odbiorom.

8.2. Program badań

Przy odbiorze robót ziemnych powinny być przeprowadzone następujące badania:

- a) sprawdzenie zgodności z Dokumentacją Projektową
- b) sprawdzenie odwodnienia terenu,
- c) sprawdzenie wykonanych wykopów.

Badania należy przeprowadzać w czasie odbioru robót zanikających i ostatecznego robót. Badania w czasie odbioru robót zanikających należy przeprowadzać w odniesieniu do tych robót, do których późniejszy dostęp jest niemożliwy.

Roboty zanikające należy wpisać do Dziennika Budowy.

8.3. Opis badań

8.3.1. Sprawdzenie zgodności z Dokumentacją Projektową polega na porównaniu wykonanych robót ziemnych z Dokumentacją Projektową oraz na stwierdzeniu wzajemnej zgodności na podstawie oględzin i pomiarów.

8.3.2. Sprawdzenie odwodnienia terenu polega na porównaniu wykonanych urządzeń odwadniających oraz stwierdzeniu prawidłowego wykonania wg Specyfikacji na podstawie oględzin i pomiarów.

8.4. Ocena wyników badań

Jeżeli wszystkie badania przewidziane w p. 8.3 dały wynik dodatni, wykonane roboty ziemne należy uznać za zgodne z wymaganiami normy.

W przypadku gdy chociaż jedno badanie dało wynik ujemny, wykonane roboty lub ich część należy uznać za niezgodne z wymaganiami normy. W tym przypadku Wykonawca obowiązany jest doprowadzić roboty ziemne do zgodności z normą i przedstawić je do ponownego odbioru.

9. PODSTAWA PŁATNOŚCI

Płaci się za ilość m³ wyko-

pu. Cena obejmuje:

- wyznaczenie zarysu wykopu,
- odspojenie gruntu,
- wydobywanie, załadowanie i odwiezienie go na wskazane przez Inspektora Nadzoru miejsce,
- ręczne wyrównanie dna wykopu,
- odwodnienie wykopu,
- wydobywanie z dna wykopu przypadkowo zsuniętego gruntu.

Rozliczenie odwodnienia wykopu odbywa się ryczałtowo za zapewnienie odwodnienia wykopu przez cały okres trwania prac budowlanych

M.04.03.00. Wykonanie korka betonowego

1. WSTĘP

1.1. Przedmiot Specyfikacji Technicznej

Przedmiotem niniejszej ST są wymagania dotyczące wykonania i odbioru robót przy wykonaniu korka betonowego z betonu C12/15, gr. 70cm w ścianie szczelnej.

1.2. Zakres stosowania specyfikacji.

Specyfikacja Techniczna jest stosowana przy opracowywaniu dokumentów przetargowych oraz realizacji robót wymienionych w punkcie 1.1.

1.3. Zakres robót objętych specyfikacją.

Ustalenia zawarte w niniejszej specyfikacji dotyczą zasad prowadzenia robót związanych z:

- wykonaniem mieszanki betonowej,
- układaniem i zagęszczaniem mieszanki betonowej,
- pielęgnacją betonu.

1.4. Określenia podstawowe.

Określenia podane w niniejszej ST są zgodne z obowiązującymi odpowiednimi normami i ST D-M.00.00.00 "Wymagania ogólne". W szczególności:

1.4.1. Beton zwykły - beton o gęstości powyżej 1.8 kg/dcm³ wykonany z cementu, wody, kruszywa mineralnego o frakcjach piaskowych i grubszych oraz ewentualnych dodatków mineralnych i domieszek chemicznych.

1.4.2. Mieszanka betonowa - mieszanina wszystkich składników przed związaniem betonu.

1.4.3. Zaczyn cementowy - mieszanina cementu i wody.

1.4.4. Zaprawa - mieszanina cementu, wody, składników mineralnych i ewentualnych dodatków przechodzących przez sito kontrolne o boku oczka kwadratowego 2 mm.

1.5. Ogólne wymagania robót

Wykonawca jest odpowiedzialny za jakość stosowanych materiałów i wykonywanych robót oraz za ich zgodność z dokumentacją projektową, Szczegółową Specyfikacją Techniczną oraz z Zaleceniami Inspektora.

2. MATERIAŁY

Materiały użyte do wykonania robót budowlanych powinny spełniać warunki określone w odpowiednich normach przedmiotowych, w przypadku braku normy – powinny odpowiadać warunkom technicznym wytwórni lub innym umownym warunkom. Do wykonania robót budowlanych, należy stosować materiały zgodnie z dokumentacją projektową, opisem technicznym i rysunkami.

2.1. Cement

Do wykonania betonu konstrukcyjnego powinien być stosowany cement portlandzki CEM I niskoalkaliczny:

do betonu klasy C12/15 – klasy 32,5 N,

spełniający wymagania normy PN-EN 197-1:2012

Wymagania dotyczące składu cementu.

Wg ustaleń normy PN-EN 197-1:2012 oraz ponadto zgodnie z Rozporządzeniem Ministra Transportu i Gospodarki Morskiej z dnia 30 maja 2000r wymaga się, aby cement ten charakteryzował się następującym składem:

- zawartość określona ułamkiem masowym krzemianu trójwapniowego (alitu) (C₃S) nie większa niż 60 %,
- zawartość określona ułamkiem masowym glinianu trójwapniowego (C₃A) możliwie niska, do 7%,
- zawartość określona ułamkiem masowym glinianów (C₄AF+2C₃A) < 20 % .
- zawartość alkaliów do 0,6%, a przy stosowaniu kruszywa niereaktywnego do 0,9%.

Dopuszcza się, w razie potrzeby zastosowanie cementów o wysokiej wczesnej wytrzymałości.

Świadectwo jakości cementu i bieżąca kontrola podstawowych parametrów cementu.

Każda partia cementu portlandzkiego dostarczona do wytwórni będzie posiadać świadectwo fabryczne (badania zgodnie z PN-EN 196-1 i PN-EN 196-3) tak, aby można było sprawdzić czy są spełnione wymagania dla cementu według PN-EN 197-1.

Przed użyciem cementu do wykonania mieszanki betonowej zaleca się przeprowadzenie kontroli obejmującej:

Sprawdzenie zawartości grudek (zbryleń) nie dających się roznieść w palcach i nie rozpadających się w wodzie – niedopuszczalne.

W przypadku gdy w/w kontrola wykaże niezgodność z powyższymi normami cement nie może być użyty do betonu.

Bieżąca kontrola podstawowych parametrów cementu.

Każda partia cementu portlandzkiego dostarczana będzie ze świadectwem fabrycznym (badania zgodnie z PN-EN 196-1 i PN-EN 196-3) tak, aby sprawdzić czy są spełnione wymagania dla cementu według PN-EN 197-1. Wyniki badań należy przedstawić Inżynierowi do akceptacji.

Przed użyciem cementu do wykonania mieszanki betonowej zaleca się przeprowadzenie kontroli obejmującej:

- Oznaczenie czasu wiązania wg PN-EN 196-3+A1:2011,
- Oznaczenie zmiany objętości wg PN-EN 196-3+A1:2011,
- Sprawdzenie zawartości grudek (zbryleń) nie dających się roznieść w palcach i nie rozpadających się w wodzie – niedopuszczalne.

W przypadku gdy w/w kontrola wykaże niezgodność z powyższymi normami cement nie może być użyty do betonu.

Magazynowanie i okres składowania.

Cement należy przechowywać w sposób zgodny z postanowieniami normy BN-88/6731-08 i PN-EN 197-1:2012.

Wykonawca powinien dokonywać kontroli cementu przed użyciem go do wykonania mieszanki betonowej, nawet bez oczekiwania na zlecenie Inżyniera, w urzędowym laboratorium do badań materiałowych i przekazywać nadzorowi kopie wszystkich świadectw tych prób, dokonując jednocześnie odpowiednich zapisów w Dzienniku Budowy.

Do produkcji betonu nie należy stosować cementu przed upływem 1 tygodnia po jego wyprodukowaniu oraz:

- po upływie terminu przydatności do stosowania,
- w przypadku zamoknięcia lub zawilgocenia.

2.2. Kruszywo

Do betonu należy stosować kruszywo mineralne odpowiadające wymaganiom normy PN-EN 12620+A1:2010, z tym że marka kruszywa nie powinna być niższa niż klasa betonu. Ponadto zgodnie z Rozporządzeniem Ministra Transportu i Gospodarki Morskiej z dnia 30 maja 2000r, kruszywo powinno odpowiadać dodatkowym wymaganiom:

- powinno składać się z elementów niewrażliwych na przemarzanie,

- nie zawierać składników łamliwych, pyłących czy o budowie warstwowej, gipsu, ani rozpuszczalnych siarczanów, piritów, piritów gliniastych i składników organicznych.

Kruszywa powinny charakteryzować się stałością cech fizycznych i jednorodnością uziarnienia pozwalającą na wykonanie betonu o stałej jakości. Producent kruszywa powinien zapewnić odbiorcy dostęp do procesu produkcyjnego oraz wgląd do Zakładowej Kontroli Produkcji.

Ziarna kruszywa mierzone wg PN-EN 933-1:2012 nie powinny być większe niż:

- 1/3 najmniejszego wymiaru przekroju poprzecznego elementu,
- 3/4 odległości w świetle między prętami zbrojenia leżącymi w jednej płaszczyźnie prostopadłej do kierunku betonowania.

2.3. Woda

Wodę zarobową do betonu zaleca się czerpać z wodociągów miejskich. Stosowanie wody wodociągowej nie wymaga badań. Woda zarobowa dla betonu powinna odpowiadać wymaganiom normy PN-EN 1008:2004. Woda zarobowo powinna pochodzić ze źródeł nie budzących żadnych wątpliwości, lub dobrze zbadanych.

Część wody zarobowej jest potrzebna do wiązania betonu, jest to woda aktywna chemicznie związana w betonie. Ilość wody niezbędna do wiązania daje stosunek cementowo - wodny $w/c = 0,2$ do $0,25$. Reszta wody służy do zwilżenia kruszywa i nadania mieszanke betonowej odpowiedniej konsystencji - jest to woda bierna, która z biegiem czasu wyparuje z betonu pozostawiając mikro-i makropory obniżające wytrzymałość betonu.

Woda powinna być dodawana w możliwie najmniejszych ilościach w stosunku do założonej wytrzymałości i stopnia urabialności mieszanki betonowej, biorąc pod uwagę również ilości wody zawarte w kruszywie, w sposób pozwalający na zachowanie możliwie małego stosunku $w/c = 0,42$. (w żadnym przypadku nie większego niż $0,50$).

3. SPRZĘT

3.1. Ogólne wymagania dotyczące sprzętu

Ogólne wymagania dotyczące sprzętu podano w ST D-M.00.00.00. Wymagania ogólne.

Sprzęt do wykonania robót musi uzyskać akceptację Inżyniera.

4. TRANSPORT

4.1. Ogólne wymagania dotyczące transportu

Ogólne wymagania dotyczące transportu podano w ST D-M.00.00.00. Wymagania ogólne.

5. WYKONANIE ROBÓT

5.1. Wykonanie betonu

5.1.1. Wykonanie mieszanki betonowej.

Mieszanke betonową należy wytwarzać wyłącznie w betoniarkach mieszadłowych o wymuszonym działaniu.

Zabrania się stosowania betoniarek wolnospadowych.

Mieszanke betonową można przygotowywać za zgodą Inżyniera, również ręcznie.

Zasady obowiązujące przy ręcznym przygotowywaniu mieszanki należy umieścić w Indywidualnych Wymaganiach Technicznych Wykonania i Odbioru.

Wytwórnia mieszanki betonowej powinna być wyposażona w szczelny zasobnik cementu oraz zasięki na wszystkie rodzaje kruszywa stosowanego do betonu.

Płynne domieszki powinny być przed dodaniem do betoniarki dokładnie wymieszane z częścią wody zarobowej.

Wytwarzanie mieszanki odbywa się na podstawie - ustalonej przez laboratorium - recepty roboczej.

Na receptę powinny być dokładnie określone: rodzaj i ilość składników, konsystencja mieszanki oraz najkrótszy czas mieszania.

Dane dotyczące mieszanki roboczej powinny być umieszczone w sposób trwały na tablicy w odniesieniu do 1 m^3 betonu i do jednego zarobu. Tablica powinna być ustawiona w pobliżu miejsca wytwarzania betonu i odpowiednio bieżąco korygowana w miarę zmiany zawilgocenia kruszywa, zmiany składu betonu lub dostarczenia nowej partii składników.

Sypkie składniki betonu powinny być dozowane automatycznie, wyłącznie wagowo. Woda i płynne domieszki mogą być dozowane objętościowo. Dozator musza mieć aktualne świadectwo legalizacji.

Wagi powinny być kontrolowane co najmniej raz na 2 miesiące i rektyfikowane na rozpoczęcie produkcji, a następnie przynajmniej raz w ciągu roku. Urządzenia dozujące wodę i płynne domieszki powinny być sprawdzane co najmniej raz w miesiącu. Dokładność dozowania wynosi:

- $\pm 2 \%$ przy dozowaniu cementu, wody i domieszek,
- $\pm 3 \%$ przy dozowaniu kruszywa.

Kolejność ładowania do betoniarki poszczególnych składników powinna być następująca:

- kruszywo drobne i cement - część wody - po wstępnym przemieszaniu, kruszywo grube i reszta wody.

Płynne domieszki dodaje się porcjami razem z wodą zarobową. Czas mieszania należy ustalić doświadczalnie. Nie powinien on być krótszy od 2 min. Należy prowadzić bieżącą kontrolę konsystencji mieszanki i dokonywać korekty jej składu. Dopuszczalne różnice w uziarnieniu stosu okruszowego nie wymagające dokonywania korekty składu roboczego wynoszą:

- $\pm 10 \%$ dla frakcji piaskowych $0^{\wedge} 0,5 \text{ mm}$,
- $\pm 10 \%$ dla frakcji piaskowych $0^{\wedge} 2,0 \text{ mm}$,
- $\pm 20 \%$ dla poszczególnych frakcji kruszywa grubego.

5.1.2. Transport i przemieszczenia mieszanki betonowej do miejsca jej wbudowania powinien być wykonany przy zastosowaniu środków uniemożliwiających:

- segregację składników,
- zmianę składu mieszanki,
- zanieczyszczenie mieszanki,
- zmiany temperatury przekraczającej granice określone wymaganiami technologicznymi.

Czas transportu powinien zapewniać dostarczenie mieszanki do miejsca jej układania, o konsystencji założonej w projekcie.

Na bliskie odległości należy stosować:

- zasobniki zasypowe przenoszone żurawiem, suwnicą lub przewożone wózkiem,
- przenośniki taśmowe,
- przenośniki pneumatyczne,
- pompy do betonu.

Mieszanka betonowa powinna być dostarczona do miejsca ułożenia bez przeładunku.

Pojemniki użyte do transportu mieszanki muszą zapewnić możliwość stopniowego ich opróżniania oraz powinny być łatwe do czyszczenia i przepłukiwania.

Przenośniki taśmowe dopuszcza się tylko jednosekcyjne, przy odległości transportu do 10 m.

Maksymalny kąt nachylenia taśmy przenośnika wynosi:

- przy transporcie mieszanki w górę:
 - a) 18° - dla konsystencji wilgotnej i gęsto plastycznej,
 - b) 15° - dla konsystencji plastycznej.
- przy transporcie mieszanki w dół, odpowiednio:
 - a) 12° b) 10°.

Przy stosowaniu pomp i przenośników pneumatycznych obowiązują wymagania techniczne które w należy dodatkowo sprecyzować w Szczególnych Specyfikacjach Technicznych. Można je stosować przy odległości do 300 m lub przy wysokości do 35 m, przy dużych ilościach mieszanki i zapewnionej ciągłości betonowania. Przy transporcie dalekim należy stosować:

- betoniarki samochodowe
- mieszalniki samochodowe tzw. "gruszki",
- wywrotki wannowe z mieszadłem i bez mieszadła (tylko dla konsystencji gęstoplastycznej i wilgotnej). Czas transportu mieszanki betonowej we wszystkich środkach transportowych z mieszadłem jest zależny od właściwości stosowanego cementu i temperatury mieszanki. Czas ten nie powinien być dłuższy niż:
 - 90 min- przy temperaturze otoczenia + 15°C,
 - 70 min- przy temperaturze otoczenia + 20°C,
 - 30 min- przy temperaturze otoczenia + 30°C.

5.1.3. Układanie mieszanki betonowej pod wodą

5.1.3.1. Podstawowe wytyczne betonowania podwodnego

Betonowanie pod wodą będzie miało zastosowanie przy wykonywaniu betonowej ścianki zabezpieczającej skarpy przed podmyciem. Betonowanie będzie się odbywało w osłonie ścinek szczelnych stalowych wbitych na głębokość ok. 1,00 m.

Główną zasadą, którą należy przestrzegać przy pod betonowaniu u w wodzie jest nie dopuszczenie do wnikania w mieszankę betonową wody i nie dopuszczenie do wypłukiwania z niej cementu.

Organizacja robót musi zapewnić ciągłość betonowania podwodnego. Zaleca się, stosowanie do betonowania podwodnego metody kontraktor.

Należy stosować cement marki co najmniej 25, o początku wiązania około 3 godziny po zmieszaniu go z wodą. Należy to sprawdzać. Cement powinien być odporny na agresję chemiczną środowiska, które będzie otaczało beton. Należy mieć na uwadze możliwość zmian cech wody w przyszłości. Beton musi łatwo rozpląwać się i samoczynnie zagęszczać. Należy ograniczać ilość wody zarobowej. Zaleca się dodawanie plastifikatorów. Wskaźnik ciekłości powinien być większy od 40 min. Sposób betonowania powinien zapobiegać segregacji mieszanki betonowej. Względne wydzielanie wody powinno wynosić: 0.012 do 0.020. Można dodać do mieszanki mikrokrzemionkę w ilości do 15 % w stosunku do masy cementu. Należy stosować beton tylko z wytwórni, która gwarantuje ściśle przestrzeganie wymagań stawianych mieszance betonowej.

Transport mieszanki betonowej do miejsca wbudowania powinien być tak zorganizowany aby:

- trwał jak najkrócej,
- mieszankę przewozić w mieszarkach samochodowych,
- dostawa mieszanki przebiegała bez przerw i zatrzymania mieszarek.

Skład mieszanki betonowej powinien być określony przez wyspecjalizowane laboratorium. Cechy betonu powinny być sprawdzone na próbkach betonu wykonanego w warunkach budowy. Wszystkie dodatki do betonu powinny mieć atesty i być sprawdzone laboratoryjnie.

Zimą należy mieszankę betonową, lub jej składniki, podgrzewać tak aby m jej temperatura wynosiła co najmniej 5°C w chwili jej układania. Przy temperaturze wewnętrznej -15°C należy podgrzać również przewody transportowe.

5.1.3.2. Wymagania dotyczące mieszanki betonowej

Cement. Wymagania dotyczące cementu określono w punkcie 5.1.6.1.

Kruszywo. Należy stosować kruszywo o ziarnach owalnych i uziarnieniu ciągłym.

Zalecane uziarnienie kruszywa do betonu układanego pod wodą

Kruszywo	Otwory sit [mm]					
	dmax	D.5 dmax	5	12	0.3	0.15
	całkowita pozostałość kruszywa na sitach %					
grube	0-10	20-40	40-eo			
drobne	—	—	—	60-70	85-95	90-97

Jako kruszywo grube należy stosować żwir, ewentualnie z dodatkiem grys, którego wytrzymałość powinna być co najmniej dwukrotnie większa niż klasa betonu. Maksymalne ziarna kruszywa nie powinny być większe niż 30 mm. Największy wymiar kruszywa nie powinien przekraczać 0.25 średnicy rury wlewowej. Pożądany jest naturalny kulisty piasek krzemionkowy. Ziarna porowate należy odrzucać. Dodawane kruszywo łamane nie powinno posiadać ziaren płaskich.

Dodatki. Do mieszanki można dodawać środki: opóźniające wiązanie cementu, plastifikatory, superplastifikatory oraz mikrokrzemionkę. W przypadku dodawania mikrokrzemionki stosowanie superplastifikatora jest konieczne.

Wszystkie dodatki muszą posiadać atesty dopuszczające do ich stosowania w kraju. Działanie dodatków musi być sprawdzone laboratoryjnie na próbkach mieszanki i betonu przed przekazaniem recepty mieszanki na budowę.

Receptura mieszanki. Recepturę mieszanki betonowej opracowuje się przy założeniu klasy betonu:

- 1 % wyższej niż klasa podana w projekcie konstrukcji, gdy wysokość betonowania pod wodą jest mniejsza niż 5,
- zgodnej z określoną w projekcie, gdy wysokość betonowania pod wodą wynosi co najmniej 5 m i betonowanie będzie przebiegało z intensywnością 2-3 m wysokości konstrukcji w ciągu godziny.
- zapewniać wymaganą projektem wytrzymałość, mrozoodporność, wodoszczelność, odporność na czynniki agresywne,
- mieć konsystencję ciekłą odpowiadającą opadowi stożka 14-20 cm,

- mieć wskaźnik ciekł ości > 40 min,
- mieć względne wydzielanie wody 0.012 ± 0.020 .
- Ilość cementu na 1m³ powinna wynosić 30 - 350 kg.
- Określenie receptury mieszanki powinno obejmować:
 - a) Opracowanie mieszanki kruszywa o ciągłym uziarnieniu, warunkującym dobrą urabialność.
 - b) Znalezienie urabialności optymalnej. Próby przeprowadzać należy przy stałym W/C = 0.45, zmieniając zawartość piasku w stosunku do kruszywa grubego,
 - c) Określenie optymalnej ilości wody w mieszance. Próby należy przeprowadzać "ciekłościomierzem". Nie zaleca się stosowania stożka Abramsa przy tak dużych "opadach".
 - d) Badanie czasu wiązania cementu, szczególnie w przypadku stosowania plastyfikatora lub środka opóźniającego wiązanie.
 - e) Zbadanie wytrzymałości, gęstości i przepuszczalności próbek stwardniałego betonu.
 - f) Sprawdzenie receptury w warunkach polowych, sprawdza się cechy mieszanki i cechy stwardniałego betonu.

5.1.6.3. Sprzęt do betonowania pod wodą

Rura wlewowa powinna mieć średnicę 5-6 razy większą od największego wymiaru ziaren kruszywa.

Minimalna średnica rury powinna wynosić 20 cm.

Rura wlewowa powinna być metalowa, sztywna. Odcinki rury powinny umożliwiać jej sprawne wyciąganie w czasie betonowania.

Wewnątrz powinna być gładka. Nie powinna zaczepiać się o zbrojenie betonowanego elementu.

Górna część rury powinna być wyposażona w lej. Dolna jej część powinna być ukształtowana tak, aby umożliwiała wydostawanie się z niej wody w przypadku gdy rura oparta jest o dno wykopu.

Lej przymocowuje się do górnego końca rury. Dolna jego część powinna mieć kształt stożka lub ostrosłupa ściętego o kącie wierzchołkowym równy 60 do 80°.

Jeżeli pojemność leja jest za mała dla zapewnienia ciągłości betonowania można stosować dodatkowy zbiornik zamykany od dołu zasuwą.

Korek rozdzielający w rurze wlewowej mieszankę betonową od wody zaleca się wykonywać ze styropianu.

Walec ze styropianu powinien mieć średnicę nieco większą od średnicy wewnętrznej rury wlewowej i powinien być podzielony na części.

Nie zaleca się następujący rozwiązań:

- stosowania porcji mieszanki bez korka,
- używania korka drewnianego,
- używania korka z płótna wypełnionego trocinami, pakułami itp.
- stosowania korka w postaci kuli z papieru,

Dźwignice powinny umożliwiać pionowe przemieszczanie rury o największej długości wypełnionej mieszanką betonową z dokładnością 3-5 cm, a także szybkie opuszczanie rury na głębokość co najmniej 50 cm.

Nie można stosować dźwigni powodujących pionowe i poziome wahania rury.

Osprzęt stanowią: zawieszki, które nie mogą powodować deformacji rury wlewowej, złącza rury wlewowej, przewody odprowadzające powietrze spod korka.

5.1.6.4. Betonowanie

Podstawową zasadą decydującą o jakości betonu konstrukcji wykonywanej pod wodą jest niedopuszczenie do wypływania betonu z mieszanki betonowej w czasie jej układania.

Rozpoczęcie prac betonowania podwodnego powinno przebiegać w następującej kolejności:

- a) Ustawienie rury wlewowej na dnie otworu,
- b) Umieszczenie w rurze korka na głębokości około 1m od wlotu rury i zainstalowanie przewodu odpowietrzającego.
- c) Wypełnienie mieszanką rury powyżej korka.
- d) Dolewanie do leja mieszanki, w miarę obniżania się jej w rurze wlewowej,
- e) Po oparciu się korka o dno wykopu, uniesienie rury wlewowej dla spowodowania wypłynięcia z niej części mieszanki i natychmiastowe jej opuszczenie zatrzymujące dalszy wpływ mieszanki. Podczas obniżenia się korka wraz z pierwszą porcją mieszanki należy przestrzegać zasady nie stawania w pobliżu, a tym bardziej pochylania się nad rurą. Grozi wypchnięcie mieszanki przez powietrze.

6. KONTROLA JAKOŚCI ROBÓT

6.1. Badania kontrolne betonu

6.1.1. Wytrzymałość na ściskanie

Dla określenia wytrzymałości betonu wbudowanego w konstrukcję mostu należy w trakcie betonowania pobierać próbki kontrolne w postaci kostek sześciennych o boku 15 cm, w ilości nie mniejszej niż:

- 1 próbka na 100 zarobów,
- 1 próbka na 50 m³ betonu,
- 3 próbki na dobę,
- 6 próbek na partię betonu.

Próbki pobiera się losowo po jednej równomiernie w okresie betonowania, a następnie przechowuje, przygotowuje i bada w wieku 28 dni zgodnie z normą PN-88/B-06250.

Jeżeli próbki pobierane i badane jak wyżej wykażą wytrzymałość niższą od przewidzianej dla danej klasy betonu, należy przeprowadzić badania próbek wyciętych z konstrukcji. Jeżeli wyniki tych badań będą pozytywne to beton należy uznać za odpowiadający wymaganej klasie.

W przypadku nie spełnienia warunku wytrzymałości betonu na ściskanie po 28 dniach dojrzewania dopuszcza w uzasadnionych przypadkach, za zgodą Inżyniera, spełnienie tego warunku w okresie późniejszym, lecz nie dłuższym niż 90 dni.

Dopuszcza się pobieranie dodatkowych próbek i badanie wytrzymałości betonu na ściskanie w wieku wcześniejszym od 28 dni.

W przypadku betonu do wykonywania mostowych elementów prefabrykowanych należy sprawdzić wytrzymałości technologiczne - rozformowania, składowania i wysyłki.

Dla betonu do wykonywania konstrukcji sprężonych należy sprawdzić wytrzymałość betonu w chwili jego sprężania.

6.1.2. Nasiąkliwość betonu

Dla określenia nasiąkliwości betonu należy pobrać przy stanowisku betonowania - co najmniej 1 raz w okresie betonowania obiektu oraz każdorazowo przy zmianie składników betonu, sposobu układania i zagęszczania - po 3 próbki o kształcie regularnym lub po 5 próbek o kształcie nieregularnym, zgodnie z PN-88/B-06250.

Próbki przechowywać w warunkach laboratoryjnych i badać w wieku 28 dni zgodnie z PN088/B-06250.

Nasiąkliwość zaleca się również badać na próbkach wyciętych z konstrukcji.

6.1.3. Mrozoodporność betonu

Regularnych o minimalnym wymiarze boku lub średnicy próbki 100 mm. Próbki przechowywać należy w warunkach laboratoryjnych i badać w wieku 90 dni zgodnie z normą PN-88/B-06250.

Zaleca się badać mrozoodporność na próbkach wyciętych z konstrukcji.

Przy stosowaniu metody przyspieszonej wg PN-88/B-06250 liczba próbek reprezentujących daną partię betonu może być zmniejszona do 6, a badanie należy przeprowadzić w wieku 28 dni.

6.1.4. Wodoszczelność betonu

Wymagany stopień wodoszczelności sprawdza się pobierając 1 raz w okresie betonowania obiektu oraz każdorazowo przy zmianie składników i sposobu wykonywania betonu 6 próbek regularnych o grubości nie większej niż 160 mm i minimalnym wymiarze bloku lub średnicy 100 mm. Próbki przechowywać należy w warunkach laboratoryjnych i badać w wieku 28 dni wg PN-88/B-06250. Dopuszcza się badanie wodoszczelności na próbkach wyciętych z konstrukcji.

6.2. Tolerancje wymiarów betonowych konstrukcji mostowych

Wymiary konstrukcji betonowej zawarte w projekcie należy rozumieć jako wymiary minimalne. Podane niżej, w tabeli 3, tolerancje wymiarów należy traktować jako miarodajne tylko wtedy gdy projekt lub TW indywidualne nie przewidują inaczej. Dotyczą one konstrukcji monolitycznych i wykonanych z elementów prefabrykowanych.

Ponadto tolerancje wymiarowe i inne wymagania dotyczące przeseł mostów betonowych i żelbetonowych są następujące:

- Dopuszczalne odchyłki wymiarowe od projektu wynoszą:

- a) długość przęsła ± 2 cm,
- b) rozpiętość usytuowania łożysk ± 1 cm,
- c) oś podłużna w planie ± 3 cm,
- d) usytuowanie w planie belek podłużnych i poprzecznych ± 2 cm,
- e) wymiary przekroju dźwigarów ± 1 cm,
- f) grubość płyty pomostu ± 1 cm,

- Pęknięcia elementów konstrukcyjnych są niedopuszczalne.

7. OBMIAR

Jednostką obmiaru jest 1 m³ wbudowanego betonu klasy C12/15. Ogólne zasady obmiaru robót podano w ST D-M.00.00.00.

8. ODBIÓR ROBÓT

Ogólne zasady odbioru robót podano w ST D-M00.00.00. Odbiory należy dokonać sprawdzając przytoczone w punkcie 6 kryteria oceny.

9. PODSTAWA PŁATNOŚCI

Ogólne wymagania dotyczące płatności podano w ST D-M.00.00.00. Płatność za m³ betonu konstrukcji zgodnie z Dokumentacją Projektową, obmiarem robót, atestem producentów materiałów i oceną jakości wykonania robót, oraz pomiarem w terenie. Cena wykonania robót obejmuje:

- zakup i transport materiałów niezbędnych do wykonania robót,
- wytworzenie mieszanki betonowej przeznaczonej do betonowania
- oczyszczenie podłoża
- wykonanie deskowania
- ułożenie mieszanki betonowej w nawilżonym deskowaniu z pielęgnacją betonu,
- rozebranie deskowania z usunięciem materiałów poza pas drogowy
- wykonanie niezbędnych badań

Cena uwzględni również odpady i ubytki materiałowe.

10. PRZEPISY ZWIĄZANE

10.1. Normy

PN-EN 196-1	Metody badania cementu – Część 1: Oznaczanie wytrzymałości
PN-EN 196-3	Metody badania cementu – Oznaczanie czasu wiązania i stałości objętości
PN-EN 933-1	Badanie geometrycznych właściwości kruszyw. Część 1: Oznaczanie składu ziarnowego. Metoda przesiewania
PN-EN 933-4	Badania geometrycznych właściwości kruszyw. Część 4. Oznaczanie kształtu ziarn – Wskaźnik kształtu
PN-EN 1097-6	Badanie mechanicznych i fizycznych właściwości kruszyw - Część 6: Oznaczanie gęstości ziarn i nasiąkliwości
PN-EN 1008	Woda do zarobowa do betonu – Specyfikacja pobierania próbek, badanie i ocena przydatności
wody zarobowej do betonu, w tym wody odzyskanej z procesów produkcji betonu	
PN-EN 206	Beton. Wymagania, właściwości, produkcja i zgodność.
PN-EN 1097-6	Badania mechanicznych i fizycznych właściwości kruszyw. Część 6: Oznaczanie gęstości ziarn i nasiąkliwości
PN-EN 197-1	Cement - Część 1: Skład, wymagania i kryteria zgodności dotyczące cementów powszechnego użytku
PN-EN 12350-1	Badania mieszanki betonowej – Część 1: Pobieranie próbek
PN-EN 12350-2	Badania mieszanki betonowej – Część 2: Badanie konsystencji metodą opadu stożka
PN-EN 12350-7	Badania mieszanki betonowej – Część 7: Badanie zawartości powietrza - Metody ciśnieniowe
PN-EN 12390-1	Badania betonu. Część 1: Kształt wymiary i inne wymagania dotyczące próbek do badania i form
PN-EN 12390-2	Badania betonu. Wykonywanie i pielęgnacja próbek do badań wytrzymałościowych
PN-EN 12390-3	Badania betonu - Część 3: Wytrzymałość na ściskanie próbek do badania

PN-EN 934-2 Domieszki do betonu, zaprawy i zaczynu - Część 2. Domieszki do betonu - Definicje, wymagania, zgodność, znakowanie i etykietowanie
PN-EN 12620 Kruszywa do betonu
PN-EN 1744-1 Badanie chemicznych właściwości kruszyw – Analiza chemiczna (oryg.) (wersja polska 2000)
PN-EN 12504-1 Badania betonu w konstrukcjach – Część 1: Próbki rdzeniowe – Pobieranie, ocena i badanie wytrzymałości na ściskanie
PN-EN 1367-1 Badanie właściwości cieplnych i odporności kruszyw na działanie czynników atmosferycznych - Część1: Oznaczanie mrozoodporności.

10.2. Inne dokumenty

Rozporządzenie Ministra Transportu i Gospodarki Morskiej z dnia 30 maja 2000 r. w sprawie warunków technicznych, jakim powinny odpowiadać obiekty inżynierskie i ich usytuowanie. Dz.U. nr 63, poz. 735

M.05.00.00. ODWODNIENIE WYKOPU

M.05.35.00. Odwodnienie nad korkiem betonowym

1. WSTĘP

1.1. Przedmiot ST

Przedmiotem niniejszej specyfikacji technicznej (ST) są wymagania dotyczące wykonania i odbioru robót związanych z wykonaniem odwodnienia przy robotach budowlanych.

1.2. Zakres stosowania ST

Specyfikacja Techniczna jest stosowana jako dokument w postępowaniu przetargowym i kontraktowym na wykonanie odwodnienia wykopów związanych z realizacją przedsięwzięcia wymienionego w punkcie 1.1.

1.3. Zakres robót objętych ST

Ustalenia zawarte w niniejszej specyfikacji dotyczą zasad prowadzenia robót związanych z wykonywaniem odwodnienia wykopów dla ww. zadania realizacyjnego. Zakres robót obejmuje pompowanie wody z wykopu po wykonaniu korka szczelnego w osłonie ścian szczelnych. Pozostałe określenia podstawowe są zgodne z obowiązującymi, odpowiednimi polskimi normami i z definicjami podanymi w ST D-M-00.00.00 „Wymagania ogólne” pkt. 1.4.

1.4. Określenia podstawowe

Określenia podstawowe są zgodne z obowiązującymi, odpowiednimi polskimi normami i z definicjami podanymi w ST D-M-00.00.00 „Wymagania ogólne” pkt. 1.4.

1.5. Ogólne wymagania dotyczące robót

Wykonawca robót odpowiedzialny jest za jakość wykonanych robót, zgodność ich z Dokumentacją Projektową, ST, obowiązującymi normami i poleceniami Inżyniera Kontraktu.

Ogólne wymagania dotyczące robót podano w ST D-M-00.00.00 „Wymagania ogólne” pkt. 1.5.

SPECYFIKACJE TECHNICZNE Odwodnienie wykopów 4

2. MATERIAŁY

2.1. Ogólne wymagania dotyczące materiałów

Ogólne wymagania dotyczące materiałów, ich pozyskiwania i składowania, podano w ST D-M-00.00.00 „Wymagania ogólne” pkt. 2.

3. SPRZĘT

3.1. Ogólne wymagania dotyczące sprzętu

Ogólne wymagania dotyczące sprzętu podano w ST D-M-00.00.00 „Wymagania ogólne” pkt. 3.

Wykonawca powinien dysponować następującym sprzętem:

- pompy typu AJ-81 o mocy 9,5 kW
- pompy spalinowych do odwadniania wykopów lub elektryczne
- agregat prądotwórczy 30 kW
- rurociągi zrzutowe _ 100 mm i _80 mm

4. TRANSPORT

4.1. Ogólne wymagania dotyczące transportu

Ogólne wymagania dotyczące transportu podano w ST D-M-00.00.00 „Wymagania ogólne” pkt. 4. Wykonawca jest zobowiązany do stosowania środków transportu, które nie wpływają negatywnie na jakość wykonywanych robót i stwarzają techniczne możliwości do przewozu specjalistycznego sprzętu niezbędnego do realizacji prac odwodnieniowych.

5. WYKONANIE ROBÓT

5.1. Ogólne zasady wykonania robót

Ogólne zasady wykonania robót podano w ST D-M-00.00.00 „Wymagania ogólne” pkt. 5.

5.4. Prace odwodnieniowe

Inżynier Kontraktu potwierdzi ilość godzin pompowania przyjęta przy realizacji inwestycji. Odwodnienie wykopów powinno być skuteczne i umożliwiać wykonanie robót technologicznych i budowlanych.

6. KONTROLA JAKOŚCI ROBÓT

6.1. Ogólne zasady kontroli jakości robót

Ogólne zasady kontroli jakości robót podano w ST D-M-00.00.00 „Wymagania ogólne” pkt. 6.

6.2. Kontrola jakości wykonania robót.

W trakcie prac odwodnieniowych kontroli podlega skuteczność prowadzonych prac: stan osuszenia dna wykopu, wydajność urządzeń odwodnieniowych.

7. OBMIAR ROBÓT

7.1. Ogólne zasady obmiaru robót

Ogólne zasady obmiaru robót podano w ST D-M-00.00.00 „Wymagania ogólne” pkt. 7.

8. ODBIÓR ROBÓT

8.1. Ogólne zasady odbioru robót

Ogólne zasady odbioru robót podano w ST D-M-00.00.00 „Wymagania ogólne” pkt. 8.

SPECYFIKACJE TECHNICZNE Odwodnienie wykopów 7.

9. PODSTAWA PŁATNOŚCI

9.1. Ogólne ustalenia dotyczące podstawy płatności

Ogólne ustalenia dotyczące podstawy płatności podano w ST D-M-00.00.00 „Wymagania ogólne” pkt. 9.

9.2. Cena jednostki obmiarowej

Cena wykonania pompowań obejmuje prace związane z instalacją agregatów pompowych, wykonanie rurociągów odprowadzających wodę, doprowadzenie energii elektrycznej z sieci energetycznej, prace agregatów prądotwórczych, obsługę pomp i maszyn w czasie pompowania.

10. PRZEPISY ZWIĄZANE

10.1. Normy

- | | |
|----------------|---|
| 1. PN-B-02481 | Geotechnika. Terminologia podstawowa, symbole literowe i jednostki miar. |
| 2. PN-EN 13043 | Kruszywa do mieszanek bitumicznych i powierzchniowych utrwaleń stosowanych na drogach, lotniskach i innych powierzchniach przeznaczonych do ruchu |
| 3. PN-B-10736 | Roboty ziemne. Wykopy otwarte dla przewodów wodociągowych i kanalizacyjnych. Warunki techniczne wykonania. |
| 4. PN-B-06050 | Geotechnika. Roboty ziemne. Wymagania ogólne. |

M.06.00.00. ELEMENTY KONSTRUKCYJNE

M.06.01.00. Montaż prefabrykatów betonowych skrzynkowych

1. WSTĘP

1.1. Przedmiot STWiORB

Przedmiotem niniejszej specyfikacji technicznej są wymagania dotyczące wykonania przepustu pod koroną drogi z elementów prefabrykowanych układanych na fundamencie z betonu oraz wykonanie ścianek czołowych wlotu i wylotu przepustu w ramach zadania: Przebudowa przepustu drogowego śr. 2x150 cm w ciągu drogi powiatowej Nr 2043R Huta Poręby przez wieś w km 1+420 w miejscowości Huta Poręby

1.2. Zakres stosowania STWiORB

Specyfikacji technicznej stosowanej jako dokument przetargowy i kontraktowy przy zlecaniu i realizacji robót wymienionych w pkt. 1.1.

1.3. Zakres robót objętych STWiORB

Ustalenia zawarte w niniejszej specyfikacji dotyczą zasad prowadzenia robót związanych z

- Wykonanie fundamentu z betonu C12/15. W koszcie wykonania fundamentu uwzględnić zabezpieczenie

wykopu przed zalewaniem wód potoku oraz przepływ wód przez rurę ochronną, lub inne zabezpieczenie i/lub przeprowadzenie wód w trakcie realizacji robót. Grunt kruszywowy, łamany, o frakcji ciągłej 0-31,5 mm

- Wykonanie części przelotowej przepustu długość 10m wraz z wykonaniem izolacji styków prefabrykatów lepikiem. Ułożenie przepustów pod koroną drogi. Przepust skrzynkowy o przekroju dwudzielnym, z elementów prefabrykowanych otwartych 3,0x1,0m
- Wykonanie obsypki wokół przepustu .Wskaźnik zagęszczenia zasypki wokół przepustu $I_s=1.0$. Grunt piaszczysty o endometrycznym module nie mniejszym niż 20000 kPa i frakcji ciągłej 0-32 mm
- Wykonanie monolitycznych ścianek czołowych wlotu i wylotu przepustu z betonu C30/37 wraz z deskowaniem i zbrojeniem stalą A-III

1.4. Określenia podstawowe

1.4.1. Przepust – obiekt wybudowany w formie zamkniętej obudowy konstrukcyjnej, służący do przepływu małych cieków wodnych pod nasypem korpusu drogowego lub służący do ruchu kołowego i pieszego.

1.4.2. Przepust z elementów prefabrykowanych skrzynkowych – przepust, którego konstrukcja nośna wykonana jest z prefabrykatów o przekroju poprzecznym skrzynkowym.

1.4.3. Polietylen HDPE – wysokoudarowa odmiana polietylenu wysokiej gęstości, charakteryzująca się dobrą odpornością na działanie roztworu soli i olejów mineralnych oraz ograniczoną odpornością na benzynę.

1.4.4. Przepust z rur polietylenowych spiralnie karbowanych – przepust rurowy z polietylenu HDPE, którego zewnętrzna powierzchnia rur jest ukształtowana w formie spiralnego karbu o wielkości i skoku zwoju dostosowanego do średnicy rury.

1.4.5. Złączka do rur – element służący do połączenia dwóch odcinków rur, przy montażu przepustu.

1.4.6. Element zaciskowy – opaska zaciskowa lub śruba zaciskająca złączkę, przy łączeniu dwóch odcinków rur. 1.4.7. Pozostałe określenia podstawowe są zgodne z obowiązującymi, odpowiednimi polskimi normami i z definicjami podanymi w ST D-M-00.00.00 „Wymagania ogólne” [1] pkt 1.4.

1.5. Ogólne wymagania dotyczące robót

Ogólne wymagania dotyczące robót podano w STWiORB D-M-00.00.00 „Wymagania ogólne” [1] pkt

1.5.

2. MATERIAŁY

2.1. Ogólne wymagania dotyczące materiałów

Ogólne wymagania dotyczące materiałów, ich pozyskiwania i składowania, podano w STWiORB

D-M-

00.00.00 „Wymagania ogólne” [1] pkt 2.

2.2. Materiały do wykonania robót

2.2.1. Zgodność materiałów z dokumentacją projektową i aprobatą techniczną

Materiały do wykonania robót powinny być zgodne z ustaleniami dokumentacji projektowej lub STWiORB oraz z aprobatą techniczną IBDiM.

2.2.2. Rodzaje materiałów

Materiałami stosowanymi przy wykonywaniu przepustu są:

prefabrykaty skrzynkowe o parametrach technicznych określonych w dokumentacji projektowej - beton w ściankach czołowych

stal zbrojeniowa

kruszywo na ławy fundamentowe

drewno na deskowania

materiały izolacyjne

2.3. Beton i jego składniki

Poszczególne elementy konstrukcji przepustów betonowych należy wykonywać wyłącznie z betonu klasy co najmniej:

C30/37 – beton płyty żelbetowej (nadbeton), warstwy ochronnej izolacji

C30/37 – ścianka czołowa wlotu i wylotu

C12/15 – ławy fundamentowe pod prefabrykaty przepustu

Wymagania dla mieszanki betonowej podano w STWiORB M.13.01.00.

Beton do konstrukcji przepustów betonowych musi spełniać następujące wymagania:

- nasiąkliwość nie większa niż 4%
- przepuszczalność wody
- stopień wodoszczelności co najmniej W8
- odporność na działanie mrozu - stopień mrozoodporności co najmniej F150.

2.4. Stal zbrojeniowa

Stal stosowana do zbrojenia betonowych elementów konstrukcji przepustów powinna odpowiadać wymaganiom PN-H-93215 oraz STWiORB M12.01.00. Gatunek, klasa i średnica musi być zgodna z Dokumentacją Projektową.

2.5. Materiały izolacyjne

Do izolowania drogowych przepustów betonowych należy stosować materiały posiadające Aprobaty Techniczne oraz atest producenta jak np.:

emulsja kationowa wg EmA-99 IBDiM,

roztwór asfaltowy do gruntowania wg PN-B-24622

lepek asfaltowy na gorąco bez wypełniaczy wg PN-C-96177

papa asfaltowa wg BN-79/6751-01 oraz wg BN-88/6751-03

wszelkie inne i nowe materiały izolacyjne sprawdzone doświadczalnie i posiadające aprobaty techniczne - za zgodą Inżyniera.

2.6. Elementy deskowania konstrukcji betonowych

Deskowanie powinno odpowiadać wymaganiom określonym w PN-B-06251.

2.7. Żelbetowe elementy prefabrykowane

Kształt i wymiary żelbetowych elementów prefabrykowanych do przepustów powinny być zgodne z Dokumentacją Projektową. Odchyłki wymiarów prefabrykatów powinny odpowiadać PN-B-02356.

Powierzchnie elementów powinny być gładkie i bez raków, pęknięć i rys. Dopuszcza się drobne pory jako pozostałości po pęcherzykach powietrza i wodzie do głębokości 5 mm.

Po wbudowaniu elementów dopuszcza się wyszczerbienia krawędzi o głębokości do 10 mm i długości 50 mm w liczbie 2 sztuk na 1 m krawędzi elementu, przy czym na jednej krawędzi nie może być więcej niż 5 wyszczerbień.

Składowanie elementów powinno odbywać się na wyrównanym, utwardzonym i odwodnionym podłożu. Poszczególne rodzaje elementów powinny być składowane oddzielnie.

2.8. Zaprawa cementowa

Do zapraw należy stosować cement portlandzki lub hutniczy wg PN-EN 197-1; piasek wg PN-B-06711 i wodę wg PN-EN 1008. Wykonana zaprawa marki min. M12 powinna spełniać wymagania PN-B-14501.

3. SPRZĘT

3.1. Ogólne wymagania dotyczące sprzętu

Ogólne wymagania dotyczące sprzętu podano w STWiORB D-M-00.00.00 „Wymagania ogólne” [1] pkt 3.

3.2. Sprzęt stosowany do wykonania robót

Przy wykonywaniu robót Wykonawca w zależności od potrzeb, powinien wykazać się możliwością korzystania ze sprzętu dostosowanego do przyjętej metody robót, jak np.:

koparką chwytakową na podwoziu gąsienicowym o pojemności łyżki 0,4 m³,

ubijakiem spalinowym, płytą wibracyjną, walcem lub innym sprzętem zagęszczającym, – sprzętem transportowym,

sprzętem do rozładunku prefabrykatów, jak lekkim sprzętem dźwigowym

Wykonawca przystępujący do wykonania przepustów winien wykazać się możliwością korzystania z maszyn i sprzętu gwarantujących właściwą tj. spełniającą wymagania niniejszej STWiORB jakość Robót.

4. TRANSPORT

4.1. Ogólne wymagania dotyczące transportu

Ogólne wymagania dotyczące transportu podano w STWiORB D-M-00.00.00 „Wymagania ogólne” [1] pkt 4.

4.2 Transport prefabrykatów

Transport prefabrykatów powinien odbywać się w liczbie sztuk nie przekraczającej dopuszczalnego obciążenia zastosowanego środka transportu. Układanie elementów na wagonach powinno się odbywać pionowo dla wszystkich elementów przelotowych. Rozmieszczenie elementów na środkach transportu powinno być symetryczne. Elementy należy układać na podkładach drewnianych o wymiarach przekroju co najmniej 10 x 5 cm z odstępami pomiędzy elementami umożliwiającymi rozładowanie.

Podkłady powinny wystawać poza obręb elementu co najmniej 30 cm. Do transportu można przekazać elementy, w których beton osiągnął wytrzymałość co najmniej 0,75R.

4.3 Transport cementu i betonu

Transport cementu powinien odpowiadać wymaganiom BN-88/B-6731-08. .

Transport mieszanki betonowej powinien odbywać się zgodnie z normą PN-63/B-06251 prowadzony dowolnymi środkami pod warunkiem, że nie spowoduje on:

segregacji składników,

zmian składu mieszanki,

zanieczyszczenia mieszanki,

zmian temperatury więcej niż $\pm 5^{\circ}\text{C}$.

Czas transportu powinien umożliwiać wbudowanie mieszanki nie później niż po:

90 min. przy temperaturze otoczenia + 15 $^{\circ}\text{C}$,

70 min. przy temperaturze otoczenia + 20 $^{\circ}\text{C}$, - 30 min. przy temperaturze otoczenia + 30 $^{\circ}\text{C}$.

5. WYKONANIE ROBÓT

5.1 Ogólne warunki wykonania robót

Ogólne warunki wykonania robót podano w OST p. 2.

5.2 Roboty ziemne

Roboty ziemne związane z wykonaniem zasypki, nasypu nad budowlą i zagęszczaniem gruntu należy prowadzić zgodnie z SST Roboty ziemne – wykonanie nasypów stałych.

Przy poszukiwaniu gruntów i materiałów do wykonania nasypu w pierwszej kolejności należy rozważyć przydatność gruntów uzyskanych przy wykonywaniu wykopu.

Nasypy nad budowlą należy wykonać jednocześnie z obu stron z jednakowych zagęszczonych według wymagań poziomych warstw gruntu. Przed zasypaniem budowli wykonanego w starym nasypie, należy po obu stronach przepustu wyciąć w nasypie stopnie w kierunku zgodnym ze spadkiem zbocza.

Przy wykonywaniu nasypów podczas zimy należy stosować się do wymagań specjalnych omówionych w normie BN-72/8932-01.

5.3 Ławy fundamentowe

Ławy fundamentowe muszą być wykonane zgodnie z Dokumentacją Projektową.

Dopuszczalne odchyłki dla ław fundamentowych przepustów wynoszą: a) różnicę wymiarów ławy fundamentowej w planie: ± 5 cm,

b) różnice rzędnych wierzchu ławy: ± 2 cm,

Różnice w niwielecie wynikające z odchyłek wymiarowych rzędnych ławy nie mogą spowodować spiętrzenia wody w przepuscie.

5.4 Roboty konstrukcyjne – betonowe i zbrojeniowe

Roboty konstrukcyjne betonowo-zbrojeniowe należy prowadzić zgodnie z STWiORB Konstrukcje betonowe i żelbetowe.

Mieszanka betonowa dla betonowych elementów konstrukcji wlotów i wylotów przepustów i rurociągów powinna odpowiadać wymaganiom PN-B-06250. i ST. Dopuszczalna najmniejsza ilość cementu portlandzkiego w mieszance zagęszczanej mechanicznie wynosi 270 kg/m³; największa ilość cementu nie powinna przekraczać 400 kg/m³ dla betonu C30/37 (B37). Największa dopuszczalna wartość stosunku W/C wynosi 0,45.

Urabialność mieszanki betonowej powinna pozwolić na uzyskanie maksymalnej szczelności po zawibrowaniu bez wystąpienia pustek w masie betonu lub na powierzchni. Urabialność powinna być dostosowana do warunków formowania, określonych przez;

kształt i wymiary elementu konstrukcji oraz ilości zbrojenia,

zakładaną gładkość i wygląd powierzchni betonu - sposoby układania i zagęszczania mieszanki betonowej.

Konsystencja - nie rzadsza od plastycznej, badana wg normy PN-B-06250. Nie może być ona osiągnięta przez większe zużycie wody niż to jest przewidziane w składzie mieszanki. Zaleca się sprawdzenie doświadczalnie urabialności mieszanki betonowej przez próbę formowania w warunkach zbliżonych do rzeczywistych.

Zawartość powietrza w zagęszczonej mieszance betonowej nie może przekraczać: 2 % w przypadku nie stosowania domieszek napowietrzających i 4,5+ 6,5 % w przypadku stosowania domieszek napowietrzających.

Recepta mieszanki betonowej może być ustalona dowolną metodą doświadczalną lub obliczeniowo-doświadczalną zapewniającą uzyskanie betonu o wymaganych właściwościach.

Mieszanki betonowej nie należy zrzucić z wysokości większej niż 75 cm, na którą spada. Jeżeli wysokość ta jest większa należy stosować rynnę zsypową.

Betonowanie konstrukcji wlotów i wylotów przepustów należy wykonać wyłącznie w temperaturach nie niższych niż +5°C, zachowując warunki umożliwiające uzyskanie przez beton wytrzymałości co najmniej 15 MPa przed pierwszym zamarznięciem. W wyjątkowych przypadkach dopuszcza się betonowanie w temperaturze niższej niż 5°C, jednak wymaga to zgody Kierownika Projektu oraz zabezpieczenia uformowanego elementu przed utratą ciepła w czasie co najmniej 7 dni.

Zagęszczanie betonu należy wykonywać za pomocą wibratorów wgnębnych o częstotliwości co najmniej 6000 drgań/min. średnice buław wibratorów nie powinny być większe od 0,65 rozstawy zbrojenia aby uniknąć bezpośredniego styku buławy ze zbrojeniem. Wibratory należy zagłębiać na 5 do 8 cm pod powierzchnię poprzedniej warstwy utrzymując je od 20 do 30 sekund w każdym położeniu. Kolejne miejsca położenia buławy powinny być odległe od siebie o 0,3 do 0,7 m, w zależności od konsystencji betonu.

Wibratory przyczepne mogą być stosowane do zagęszczania betonu w elementach nie grubszych od 0,5 m przy jednostronnym dostępie oraz 1,0 m przy obustronnym. Rozstaw wibratorów przyczepnych należy ustalić doświadczalnie.

Zagęszczanie betonu należy realizować na podstawie planu wibracji, w którym przewiduje się przerwy w betonowaniu, poziom i miejsce położenia wibratorów wgnębnych oraz przyczepnych.

Bezpośrednio po zakończeniu betonowania zaleca się przykrycie powierzchni betonu lekkimi osłonami wodoszczelnymi, zapobiegającymi odparowaniu wody z betonu i chroniącymi beton przed deszczem i inną wodą. Przy temperaturze otoczenia wyższej od +5°C należy nie później niż po 12 godzinach od zakończenia betonowania rozpocząć pielęgnację wilgotnościową betonu i prowadzić je przez co najmniej 7 dni.

Zbrojenie musi być wykonywane wg Dokumentacji Projektowej, wymagań SST i zgodnie z postanowieniem PNB-06251. Zbrojenie powinno być wykonane w zbrojeni stałym lub poligonowej.

Sposób wykonania szkieletu musi zapewnić niezmienną geometryczną szkieletu w czasie transportu na miejsce wbudowania. Do tego celu zaleca się łącznie węzłów na przecięciu prętów drutem wiązałkowym wyżarzonym o średnicy nie mniejszej niż 0,6 mm (wiązanie na podwójny krzyż) albo stosować spawanie. Zbrojenie musi zachować dokładne położenie w czasie betonowania. Należy stosować podkładki dystansowe prefabrykowane z zapraw cementowych albo z materiałów z tworzywa sztucznego. Niedopuszczalne jest stosowanie podkładek z prętów stalowych. Szkielet zbrojenia powinien być sprawdzony i zatwierdzony przez Inspektora Nadzoru wpisem do Dziennika Budowy.

Sprawdzeniu podlegają:

średnice użytych prętów,

rozstaw prętów - różnice rozstawu prętów głównych w płytach nie powinny przekraczać 1 cm a innych elementach 0,5 cm.

rozstaw strzemion nie powinien różnić się od projektowanego o więcej niż: ± 2 cm,

różnice długości prętów, położenie miejsc kończenia ich hakami, odcięcia nie mogą odbiegać od Dokumentacji Projektowej o więcej niż: ± 5 cm,

otuliny zewnętrzne utrzymane w granicach wymagań projektowych bez tolerancji ujemnych, - powiązanie zbrojenia w sposób stabilizujący jego położenie w czasie betonowania i zagęszczania.

5.5 Wykonanie deskowań

Przy wykonaniu i kontroli oraz odbiorach deskowania należy korzystać z PN-B-06251.

Deskowania z drewna wykonuje się przy betonowych konstrukcjach na miejscu budowy. Do tego celu stosować drewno o klasie nie niższej od K33 pozbawionego wad w postaci sęków, o grubości nie mniejszej od 18 mm (3/4"), łączone równolegle na wpust lub pióro z uszczelnieniem (np. za pomocą taśmy metalowej).

Szczególną uwagę należy zwrócić na styki narożne sposobu deskowania ze ścianą, stosując listwy fazujące przekrój elementu betonowego.

Każde deskowanie powinno podlegać odbiorowi. Przedmiotem kontroli w czasie odbioru powinny być:

klasa drewna i jego wady,
szczelność deskowań w płaszczyznach i narożach wklęsłych,
poziom górnej krawędzi i powierzchni deskowania przed i po betonowaniu oraz porównanie z wymaganym poziomem w Dokumentacji Projektowej.

Dopuszcza się następujące odchyłki:

rozstaw żeber: $\pm 0,5\%$ lecz nie więcej niż 2 cm,

odchylenie deskowań od prostoliniowości lub od płaszczyzny o $0,1\%$,

różnice w grubości desek: $\pm 0,2$ cm,

odchylenie ścian od pionu o: $\pm 0,2\%$ lecz nie więcej niż 0,5 cm,

miejscowe wyburzenie powierzchni o: $\pm 0,2$ cm na odcinku 3 m,

odchyłki wymiarów wewnętrznych deskowania (przekrojów betonowych): - 0,2 % wysokości lecz nie więcej niż - 0,5 cm,

+0,5 % wysokości lecz nie więcej niż +2 cm,

-0,2 % grubości (szerokości) lecz nie więcej niż -0,2 cm, +0,5 % grubości (szerokości) lecz nie więcej niż - 0,5 cm.

5.6 Montaż i łączenie elementów prefabrykowanych

Montaż i łączenie elementów prefabrykowanych powinno być realizowane zgodnie z Dokumentacją Projektową przy przestrzeganiu szczególnych, specjalnych wymagań:

montaż mogą wykonywać wyłącznie doświadczone brygady pod wykwalifikowanym nadzorem ze strony wykonawcy,

dostarczenie elementy prefabrykowane powinny być przedmiotem odbioru w zakresie zgodności Dokumentacją Projektową,

atestów kontroli jakości; spełnienia tolerancji wymiarowych oraz braku uszkodzeń lub defektów widocznych dyskwalifikujących i uniemożliwiających montaż, - odrzucone prefabrykaty nie mogą być montowane.

Przed przystąpieniem do montażu należy sprawdzić technologię montażu, przeprowadzić odpowiedni instruktaż, skontrolować sprawność sprzętu montażowego.

5.7 Izolacja odziemnych ścian konstrukcji

Przed ułożeniem izolacji w miejscach wskazanych w Dokumentacji Projektowej powierzchnie izolowane należy zagruntować przez:

dwukrotne smarowanie betonu emulsją kationową w przypadku powierzchni wilgotnych,

roztworem asfaltowym w przypadku powierzchni suchych,

Zagruntowaną powierzchnię bezpośrednio przed ułożeniem izolacji należy smarować lepikiem bitumicznym na gorąco.

6. Kontrola jakości robót

6.1 Ogólne zasady kontroli jakości robót

Ogólne wymagania odnośnie kontroli jakości robót podano w OST p. 7.

6.2 Kontrola betonów w konstrukcji budowli

Badanie wytrzymałości betonu na ściskanie po 28 dniach na próbkach sześciennych o boku 150 mm w ilości jedna próbka na zmianę, nasiąkliwości betonu na próbkach betonu pobranych na stanowisku betonowania i odporności na działanie mrozu wg PN-88/B-06250. Należy sprawdzić wygląd zewnętrzny w celu stwierdzenia, czy elementy nie mają raków, pęknięć, rys i ciał obcych w betonie. Rysy otwarte, pęknięcia, ciała obce i odsłonięcia zbrojenia są niedopuszczalne. Dopuszcza się występowanie rys włoskowatych (skurczowe, do 0,1 mm rozwartości):

poprzeczne - na 1/4 długości w 4 miejscach lub 1 rysa na całej długości ściany

podłużne - na 1/3 długości w 2 miejscach na jednej ścianie

poprzeczne i podłużne krzyżujące - niedopuszczalne, oraz skupienie cementu, piasku lub kruszywa w 2 miejscach, o łącznej powierzchni nie większej niż 2% powierzchni.

Odchyłki wymiarów nie powinny przekraczać:

w zakresie długości ± 5 mm

w zakresie wysokości i szerokości (grubości) ± 5 mm

w zakresie odchylenia od prostoliniowości - ponad 0,1 % długości

w zakresie odchylenia od pionu ściany - ponad 0,2% wysokości • w zakresie odchylenia od płaszczyzny na odcinku 3m - ponad 0,2%.

6.2 Kontrola kruszywa, cementu i zbrojenia do betonu

Kontrola kruszywa i cementu do betonu musi obejmować wszystkie wymagania podane w STWiORB Konstrukcje betonowe i żelbetowe p. 6.

6.3 Kontrola deskowania

Przy kontroli oraz odbiorach deskowania należy korzystać z PN-B-06251.

Każde deskowanie powinno podlegać odbiorowi. Przedmiotem kontroli w czasie odbioru powinny być:

klasa drewna i jego wady,

szczelność deskowań w płaszczyznach i narożach wklęsłych,

poziom górnej krawędzi i powierzchni deskowania przed i po betonowaniu oraz porównanie z wymaganym poziomem w Dokumentacji Projektowej. Dopuszcza się następujące odchyłki:

rozstaw żeber: $\pm 0,5\%$ lecz nie więcej niż 2 cm,

odchylenie deskowań od prostoliniowości lub od płaszczyzny o $0,1\%$,

różnice w grubości desek: $\pm 0,2$ cm,

odchylenie ścian od pionu o: $\pm 0,2\%$ lecz nie więcej niż 0,5 cm,

miejscowe wyburzenie powierzchni o: $\pm 0,2$ cm na odcinku 3 m,

odchyłki wymiarów wewnętrznych deskowania (przekrojów betonowych):

- 0,2 % wysokości lecz nie więcej niż - 0,5 cm,

+0,5 % wysokości lecz nie więcej niż +2 cm,

-0,2 % grubości (szerokości) lecz nie więcej niż -0,2 cm,

+0,5 % grubości (szerokości) lecz nie więcej niż - 0,5 cm.

6.4 Sprawdzenie ławy fundamentowej

Sprawdzeniu podlega:

rodzaj i ilość materiału użytego do wykonania ławy,

grubość ławy

zgodność z Dokumentacją Projektową

6.5 Kontrola prefabrykatów skrzynkowych

Należy sprawdzić zgodność z wymaganiami podanymi w p. 2.2. niniejszej STWiORB

Sprawdzenie wykonania nasypów i zasypki

Sprawdzenie wykonania nasypów i zasypki powinno się odbywać w trakcie i po wykonaniu robót ziemnych. Należy sprawdzać zgodność wykonania zasypki z wymaganiami podanymi w SST Roboty ziemne – wykonanie nasypów stałych p. 6.2.

Prawidłowość zagęszczenia nasypów bada się wg BN-72/8932-01.

7 Obmiar ROBÓT

7.1 Ogólne zasady obmiaru robót

Ogólne zasady obmiaru robót podano w specyfikacji ogólnej p. 8

7.2 Jednostka obmiarowa

Część przelotowa przepustu: jednostką obmiaru jest 1 m (metr) wykonanego przepustu z prefabrykatów skrzynkowych

Ścianki czołowe: jednostką obmiaru jest 1 m³ (metr sześcienny) wykonanej ścianki czołowej przepustu Fundament: jednostką obmiaru jest 1 m³ (metr sześcienny) wykonanego fundamentu kruszywowego

8 Odbiór robót

Ogólne zasady odbioru robót podano w specyfikacji ogólnej p. 9.

Odbiór robót obejmuje:

odbiór robót zanikających lub ulegających zakryciu: wykop, fundament, izolacja,

odbiór ostateczny (całego przepustu),

odbiór pogwarancyjny (po upływie okresu gwarancyjnego).

Odbiór ostateczny dokonywany jest po całkowitym zakończeniu robót na podstawie wyników pomiarów i badań jakościowych.

Jeżeli wszystkie pomiary dały wyniki pozytywne wykonane roboty Inspektor Nadzoru uznaje za zgodne z wymaganiami kontraktu. Jeżeli choć jeden z pomiarów dał wynik ujemny, Inspektor Nadzoru uznaje roboty za niezgodne z wymaganiami kontraktu i poleca doprowadzenie robót do zgodności z wymaganiami.

Odbiór pogwarancyjny dokonywany jest na podstawie oceny wizualnej obiektu dokonanej przez Inspektora Nadzoru przy udziale Wykonawcy.

9 Podstawa płatności

Ogólne wymagania dotyczące płatności podano w OST p. 9.

Płatność za m (metr) wykonanego rurociągu, lub przewodu przepustu należy przyjmować zgodnie z obmiarem, oceną jakości użytych materiałów i jakości wykonania robót na podstawie wyników pomiarów i badań.

Cena wykonania robót obejmuje: - wykonanie przewodu przepustu - wykonanie robót betonowych:

ława fundamentowa,

ścianka czołowa i płyta zespalaająca,

warstwa wyrównawcza,

wykonanie zbrojenia, wlotu i wylotu przepustu,

wykonanie deskowania

montaż i łączenie elementów prefabrykowanych,

wykonanie izolacji przepustu

izolacja górnej powierzchni przepustu - izolacja styków prefabrykowanych - powierzchniowe zabezpieczenie betonu,

10 Przepisy związane

10.1 Polskie normy

PN-B-06250	- Beton zwykły
PN-B-06712	- Kruszywa mineralne do betonu
PN-B-06714/I5	- Badania. Oznaczenie składu ziarnowego
PN-B-06714/16	- Badania. Oznaczenie kształtu ziarn
PN/B-06714/13	- Badania. Oznaczenie zawartości pyłów mineralnych
PN/B-06714/12	- Badania. Oznaczenie zawartości zanieczyszczeń obcych
PN-B-06714/18	- Badania. Oznaczenie nasiąkliwości
PN-EN 197-1:2002	- Cement. Część 1: Skład, wymagania i kryteria zgodności dotyczące cementów powszechnego użytku.
PN-EN-196-1: 1996	- Metody badania cementu. Oznaczenie wytrzymałości.
PN-EN-196-2: 1996	- Metody badania cementu. Analiza chemiczna cementu.
PN-EN-196-3: 1996	- Metody badania cementu. Oznaczenie czasu wiązania i stałości objętości.
PN-EN-196-6: 1997	- Metody badania cementu. Oznaczenie stopnia zmielenia.
PN-EN-196-7: 1997	- Metody badania cementu. Sposoby pobierania i przygotowania próbek.
PN-B-32250	- Materiały budowlane. Woda do betonów i zapraw
PN-H-93215	- Walcówka i pręty stalowe do zbrojenia betonu
PN/H-043	- Próba statystyczna rozciągania metali
BN-68/6753-04	- Asfaltowe emulsje kationowe do izolacji przeciwwilgociowych
PN-B-24622	- Roztwór asfaltowy do gruntowania
PN/C-96177	- Lepik asfaltowy bez wypełniaczy stosowanych na gorąco
PN-B-24626	- Lepik smołowy stosowany na gorąco
BN-79/6751-01	- Materiały izolacji przeciwwilgociowej. Papa asfaltowa na taśmie aluminiowej
BN-88/6751-03	- Papa asfaltowa na welonie z włókien szklanych
BN-72/8932-01	- Budowle drogowe i kolejowe. Roboty ziemne

PN-B-06251	- Roboty betonowe i żelbetowe. Wymagania techniczne
BN-72/9081-02	- Formy stalowe do produkcji elementów budowlanych z betonu kruszywowego. Wymagania i badania
BN-74/8935-04	- Przepusty kolejowe i drogowe. Elementy prefabrykowane
PN-B-06714/34	- Badania. Oznaczenie reaktywności alkalicznej
BN-84/6774-02	- Kruszywo kamienne łamane do nawierzchni drogowych
PN-B-06262	- Metoda sklerometryczna badania wytrzymałości betonu na ściskanie za pomocą młotka SCHMIDT A typu N
PN-B-06261	- Nieniszczące badania konstrukcji z betonu. Metoda ultradźwiękowa badania wytrzymałości betonu na ściskanie.
PN-C-04566/	- Badania zawartości siarki i jej związków. Oznaczenie siarkowodoru i siarczków rozpuszczalnych metodą kolorymetryczną z tiofluorescencją z kwasem o-hydroksyrtęciobenzoowym
PN-C-04566/03	- Woda i ścieki. Badania zawartości siarki i jej związków. Oznaczenie siarkowodoru i siarczków rozpuszczalnych metodą tiomerkurymetryczną
PN-C-04566/09	- Badania zawartości siarki i jej związków. Oznaczenie siarczków metodą wagową
PN-C-04628/02	- Badania zawartości cukrów. Oznaczenie cukrów ogólnych, cukrów rozpuszczalnych i skrobi nierozpuszczalnych metodą kalorymetryczną z antorem.
PN-C-04600/00	- Badania zawartości chloru i jego związków oraz zapotrzebowanie chloru. Postanowienia ogólne i zakres normy
PN-C-04554/02	- Badania trwałości. Oznaczenie twardości ogólnej powyżej 0,357 mval/dcm ³ metodą wersenianową
PN-C-04541	- Oznaczenie suchej pozostałości, pozostałości po prażeniu, straty przy prażeniu oraz substancji rozpuszczalnych mineralnych i substancji rozpuszczalnych lotnych.

10.2 Inne dokumenty

Wymagania i zalecenia wykonania betonów do konstrukcji mostowych, GDDP, W-wa 1990 r
Katalog powtarzalnych projektów „Prefabrykowane przepusty skrzynkowe” - Biuro Projektowo-Badawcze Dróg i Mostów Sp. z o.o. Transprojekt- Warszawa. maj 1994 r

M.07.00.00. ZBROJENIE

M.07.01.00. Zbrojenie betonu stalą zbrojeniową klasy A-IIIN

1. Wstęp

1.1. Przedmiot ST

Przedmiotem niniejszej Specyfikacji Technicznej są wymagania dotyczące wykonania i odbioru zbrojenia niesprężającego betonu stalą klasy A-IIIN.

1.2. Zakres stosowania ST

Specyfikacja Techniczna jest stosowana jako dokument przetargowy i kontraktowy przy zlecaniu i realizacji robót wymienionych w pkt.1.1.

1.3. Zakres robót objętych ST

Zakres robót objętych niniejszą Specyfikacją Techniczną dotyczy wszystkich czynności i zasad mających na celu wykonanie, montaż i odbiór zbrojenia betonu wykonanego ze stali A-IIIN w skrzydłach, płycie pomostu, przyczółkach, stopie fundamentowej oraz w płytach przejściowych dla obiektu jw.

1.4. Określenia podstawowe

Użyte w ST wymienione poniżej określenia należy rozumieć następująco:

1.4.1. Pręty stalowe - pręty stalowe o przekroju kołowym gładkie lub żebrowane o średnicy do 40 mm.

1.4.2. Zbrojenie niesprężające - zbrojenie konstrukcji betonowej nie wprowadzające do niej naprężeń w sposób czynny.

Pozostałe określenia są zgodne z obowiązującymi normami i określeniami podanymi w ST D-M-00.00.00.

1.5. Ogólne wymagania dotyczące robót

Wykonawca jest odpowiedzialny za jakość stosowanych materiałów i wykonywanych robót oraz za ich zgodność z Dokumentacją Projektową, ST, wymaganiami ogólnymi podanymi w ST D-M-00.00.00 oraz z zaleceniami Inżyniera.

2. Materiały

Wymagania ogólne podano w ST D-M-00.00.00.

2.1. Stal zbrojeniowa

2.1.1. Asortyment stali

Do zbrojenia betonu w obiekcie objętym zakresem kontraktu stosuje się stal klasy A-IIIN, okrągłą żebrowaną o średnicy 12, 16, 20, 25, 28, 32 mm, przyjęte wg PN-EN 1992, PN-EN 1994

2.1.2. Wymagania przy odbiorze

Najważniejsze wymagania dla stali zbrojeniowej:

Pręty stalowe do zbrojenia betonu winny być zgodne z wymaganiami normy PN-EN 10025.

Stal zbrojeniowa dostarczona na Teren Budowy powinna mieć atest hutniczy.

Przy odbiorze stali należy przeprowadzić następujące badania:

- sprawdzenie zgodności z zamówieniem w zakresie jakości i asortymentu,
- sprawdzenie stanu powierzchni,
- sprawdzenie wymiarów,
- sprawdzenie masy,
- próba rozciągania,

- próba zginania na zimno (w technologicznej próbie zginania powierzchnia próbek nie powinna wykazywać pęknięć, naderwań i rozwarstwień).

Do badania należy pobrać minimum 3 próbki z każdego kręgu lub wiązki z różnych miejsc kręgu. Jakość prętów należy ocenić pozytywnie, jeżeli wszystkie badania odbiorcze są pozytywne.

2.2. Drut montażowy

Do montażu prętów zbrojenia należy użyć wyżarzonego drutu stalowego tzw. wiązałkowego. Przy montażu prętów o średnicy do 12 mm należy używać drutu wiązałkowego średnicy 1 mm, dla łączenia prętów o średnicach >12mm należy stosować drut o średnicy 1,5 mm.

2.3. Podkładki dystansowe

Dla zachowania właściwej grubości otulin należy układać w deskowaniu zbrojenie podpierając podkładami betonowymi lub z tworzyw sztucznych o grubości równej grubości otulenia.

3. SPRZĘT

Ogólne wymagania dotyczące sprzętu podano w ST-D-M-00.00.00. "Wymagania ogólne".

Roboty mogą być wykonane ręcznie lub mechanicznie. Roboty można wykonać przy użyciu dowolnego typu sprzętu zaakceptowanego przez Inżyniera.

4. TRANSPORT

Ogólne warunki dotyczące transportu podano w ST-D-M-00.00.00. "Wymagania ogólne".

Stal zbrojeniowa powinna być przewożona odpowiednimi środkami transportu, żeby uniknąć trwałych odkształceń, oraz zgodnie z przepisami BHP i ruchu drogowego.

5. WYKONANIE ROBÓT

Wymagania ogólne podano w ST D-M-00.00.00.

5.1. Wymagania wstępne

Roboty mogą być prowadzone od kwietnia do października.

Przed przystąpieniem do robót, Wykonawca przedstawi Inżynierowi do akceptacji projekt organizacji i harmonogram robót uwzględniający wszystkie warunki, w jakich wykonywane będą roboty zbrojarskie. Przygotowanie, montaż i odbiór zbrojenia powinny odpowiadać wymaganiom norm oraz pkt. 1.5 niniejszej ST.

5.2. Przygotowanie zbrojenia

W okresie przed wbudowaniem stal należy magazynować w miejscu nie narażonym na nadmierne zawilgocenie i zanieczyszczenie. Pręty zbrojenia przed ich ułożeniem w deskowaniu należy oczyścić z zardzy, luźnych płatków rdzy, kurzu i błota. Pręty zanieczyszczone tłuszczem (smary, oliwa) lub farbą olejną należy opalać aż do całkowitego usunięcia zanieczyszczeń. Po oczyszczeniu należy sprawdzić wymiary przekroju poprzecznego prętów. Pręty użyte do przygotowania zbrojenia powinny być proste. Dopuszczalna wielkość miejscowego odchylenia od linii prostej ± 4 mm; w przypadku większych odchyłek stal zbrojeniową należy prostować. Pręty ucinają się z dokładnością do 1,0 cm przy maksymalnym wykorzystaniu materiału. Należy ucinąć pręty krótsze od długości podanej w Dokumentacji Projektowej o wydłużenie zależne od wielkości i liczby odgięć.

Wydłużenia prętów w cm, powstające podczas ich odginania o kąt 50° stosowany w Dokumentacji Projektowej podaje poniższa tabela:

Średnica pręta [mm]	Kąt odgięcia			
	45°	90°	135°	180°
6	-	0,5	0,5	1,0
8	-	1,0	1,0	1,0
10	0,5	1,0	1,0	1,5
12	0,5	1,0	1,0	1,5
14	0,5	1,5	1,5	2,0
16	0,5	1,5	1,5	2,5
20	1,0	1,5	2,0	3,0
22	1,0	2,0	3,0	4,0
25	1,5	2,5	3,5	4,5
28	2,0	3,0	4,0	5,0
32	2,5	3,5	5,0	6,0

Minimalne średnice trzpieni używanych przy wykonywaniu haków zbrojenia zgodnie z PN-EN 1994, PN-EN 1992 powinny wynosić $d_0 = 3d$ dla $d < 10$ mm i gdzie: d - oznacza średnicę pręta.

Na zimno na budowie można wykonywać odgięcia prętów o średnicy $d \leq 12$ mm. Pręty o średnicy $d > 12$ mm powinny być odginane z kontrolowanym podgrzewaniem.

Wewnętrzna średnica odgięcia prętów zbrojenia głównego, poza odgięciem haka powinna być nie mniejsza niż:

- 5d dla stali klasy A-I,
- 10d dla stali klasy A-II,
- 15d dla stali klasy A-III i A-III N.

W miejscach zagięć i załamań elementów konstrukcji, w których zagięciu ulegają jednocześnie wszystkie pręty zbrojenia rozciągane należy stosować średnicę zagięcia równą co najmniej 20d.

Minimalne średnice trzpieni używane przy wykonywaniu haków zbrojenia podano w tabeli poniżej.

Średnica pręta zagiętego [mm]	Stal gładka miękka $R_{yk} = 240$ MPa	Stal zbrojona		
		$R_{yk} < 400$ MPa	$400 < R_{yk} < 500$ [MPa]	$R_{yk} > 500$ MPa
$d \leq 10$	$d_0 = 3d$	$d_0 = 3d$	$d_0 = 4d$	$d_0 = 4d$
$10 < d \leq 20$	$d_0 = 4d$	$d_0 = 4d$	$d_0 = 5d$	$d_0 = 5d$
$20 < d \leq 28$	$d_0 = 5d$	$d_0 = 6d$	$d_0 = 7d$	$d_0 = 8d$
$d > 28$	-	$d_0 = 8d$	-	-

Wewnętrzna średnica odgięcia strzemion i prętów montażowych powinna spełniać warunki podane dla haków. Należy zwrócić uwagę przy odbiorze haków i odgięć na ich zewnętrzną stronę. Niedopuszczalne są tam pęknięcia powstałe podczas wyginania.

Minimalna odległość od krzywizny pręta do miejsca, gdzie można na nim położyć spoinę wynosi 10d. Łączenie prętów należy wykonywać zgodnie z PN-91/S-10042. Do zgrzewania i spawania prętów mogą być dopuszczeni tylko spawacze posiadający odpowiednie uprawnienia. Skrzyżowania prętów należy wiązać miękkim drutem lub spawać w ilości min. 30 % skrzyżowań. Dopuszczalna różnica długości pręta liczona wzdłuż jego osi od odgięcia do odgięcia w stosunku do podanych na rysunku nie powinna przekraczać 10 mm.

Kształty i rozmieszczenie prętów zbrojeniowych powinny być zgodne z Dokumentacją Projektową z równoczesnym zachowaniem postanowień norm PN-EN 1994, PN-EN 1992.

5.3. Montaż zbrojenia

Zbrojenie przed zabetonowaniem musi być skontrolowane i odebrane przez Inspektora nadzoru.

Zbrojenie należy montować na deskowaniu, przed ustawieniem jego bocznych ścian. Montaż zbrojenia ław fundamentowych podpór wykonuje się na betonowej warstwie wyrównawczej. Dopuszcza się wcześniejsze zmontowanie zbrojenia i docelowe umieszczenie za pomocą dźwigu lub innego urządzenia, pod warunkiem, że już po podniesieniu zmontowanego zbrojenia nastąpi sprawdzenie wszystkich połączeń prętów.

Zbrojenie płyt powinno być układane bezpośrednio na uprzednio przygotowanym deskowaniu wg naznaczonego rozstawu prętów. Pręty zbrojeniowe układane w deskowaniu powinny być podparte i przymocowane do betonowych lub plastikowych przekładek dystansowych, o wymiarach zapewniających właściwą otulinę, zgodną z Dokumentacją Projektową.

Pręty zbrojeniowe powinny być łączone zgodnie z wymaganiami Dokumentacji Projektowej przez spawanie lub wiązanie drutem. Spawanie powinno być wykonane zgodnie z wymaganiami PN-EN 1994, PN-EN 1992.

- Dopuszczalne odchylenie strzemion od płaszczyzny prostopadłej do zbrojenia podłużnego nie powinno przekraczać 3 %.

- Dopuszczalna odchyłka w rozstawie strzemion nie powinna przekraczać ± 20 mm.

Minimalna grubość otuliny zewnętrznej w świetle prętów i przekroju elementu żelbetowego powinna wynosić co najmniej:

- 0,07 m - dla zbrojenia głównego fundamentów i podpór masywnych,
- 0,055 m - dla strzemion fundamentów i podpór masywnych,
- 0,05 m - dla zbrojenia głównego lekkich podpór i pali,
- 0,04 m - dla strzemion lekkich podpór i pali,
- 0,03 m - dla zbrojenia głównego dźwigarów,
- 0,025 m - dla strzemion dźwigarów głównych i zbrojenia płyt pomostów.

Układanie zbrojenia bezpośrednio na podłożu (deskowaniu) i podnoszenie na odpowiednią wysokość w trakcie betonowania jest niedopuszczalne. Chodzenie i transportowanie materiałów po wykonanym szkielecie zbrojeniowym jest niedopuszczalne.

Łączenie prętów za pomocą spawania

W mostach drogowych dopuszcza się następujące rodzaje spawanych połączeń prętów:

- czołowe, elektryczne, oporowe,
- nakładkowe spoiny dwustronne - łukiem elektrycznym,
- nakładkowe spoiny jednostronne - łukiem elektrycznym,
- zakładkowe spoiny dwustronne - łukiem elektrycznym,
- zakładkowe spoiny jednostronne - łukiem elektrycznym,
- czołowe wzmocnione spoinami bocznymi z blachą półkolistą,
- czołowe wzmocnione jednostronną spoiną z płaskownikiem,
- czołowe wzmocnione dwustronną spoiną z płaskownikiem,
- zakładkowe wzmocnione jednostronną spoiną z płaskownikiem,

Nie należy spawać prętów zbrojeniowych w temperaturze niższej niż -5°C .

Dopuszcza się łączenie na zakład bez spawania (wiązanie drutem) prętów prostych, prętów z hakami oraz zbrojenia z drutów w postaci pętlic. Dopuszczalny procent prętów łączonych na zakład w jednym przekroju wynosi:

- dla prętów żebrowanych - 50 %,
- dla prętów gładkich - 25 %.

Skrzyżowania prętów

Skrzyżowania prętów należy wiązać drutem wiązkowym, zgrzewać lub łączyć tzw. słupkami dystansowymi.

6. KONTROLA JAKOŚCI ROBÓT

Warunki ogólne podano w ST-D-M-00.00.00.

Dopuszczalne tolerancje wymiarów w zakresie cięcia, gięcia i rozmieszczenia zbrojenia podaje tabela:

Cięcia prętów (L- długość pręta wg Dokumentacji Projektowej)	dla $L < 6,0$ m L $> 6,0$ m	w ± 20 mm w ± 30 mm
Odgięcia (odchylenia w stosunku do położenia określonego w Dokumentacji Projektowej)	dla $0,5\text{ m} < L < 1,5\text{ m}$ dla $L > 1,5\text{ m}$	w ± 15 mm w ± 20 mm
Usytuowanie prętów a) otulenie - zmniejszenie wymiaru w stosunku do wymagań Dokum. Projektowej - odchylenie plusowe b) odstępy pomiędzy sąsiednimi równoległymi prętami (a - odległość projektowana pomiędzy powierzchniami przyległych prętów) c) odchylenia w relacji do grubości lub szerokości w każdym punkcie zbrojenia (b - całkowita grubość lub szerokość elementu)	dla $50\text{ mm} < a < 200\text{ mm}$ dla $0,25\text{ m} < b < 0,5\text{ m}$ (b = 0,35; 0,3 m)	w < 5 mm w = 10 mm w ± 5 mm w ± 15 mm

Niezależnie od tolerancji podanych w tabeli obowiązują również następujące :

- dopuszczalne odchylenie strzemion od linii prostopadłej do zbrojenia głównego nie powinno przekraczać 3 %,
- różnica w wymiarach oczek siatki nie powinna przekraczać ± 3 mm,
- dopuszczalna różnica w wykonaniu siatki na jej długości nie powinna przekraczać ± 25 mm.

- liczba uszkodzonych skrzyżowań w dostarczonych na Teren Budowy siatkach nie powinna przekraczać 20 % w stosunku do wszystkich skrzyżowań w siatce. Liczba uszkodzonych skrzyżowań na jednym przęcie nie może przekraczać 25 % ogólnej ich liczby na tym przęcie,

- różnice w rozstawie strzemion nie powinny przekraczać ± 2 cm.

Inżynier sprawdzi grubość otuliny po betonowaniu, przy użyciu przyrządów magnetycznych.

7. OBMIAR ROBÓT

Ogólne zasady obmiaru podano w ST D-M-00.00.00.

Jednostką obmiaru jest 1 t (tona). Do obliczenia należności przyjmuje się teoretyczną ilość (t) zmontowanego zbrojenia tj. łączną długość prętów poszczególnych średnic pomnożoną odpowiednio przez ich jednostkowy ciężar kg/m zmontowanego wg Dokumentacji Projektowej. Nie dolicza się stali użytej na zakłady przy łączeniu prętów, ciężaru przekładek montażowych oraz drutu wiązałkowego. Nie uwzględnia się też zwiększonej ilości materiału w wyniku stosowania przez Wykonawcę prętów o średnicach większych od wymaganych w Dokumentacji Projektowej.

8. ODBIÓR ROBÓT

8.1. Odbiór robót zanikający i ulegających zakryciu - wg ST-M-D.00.00.00.

8.2. Odbiór (częściowy) końcowy - wg ST-M-D.00.00.00.

8.3. Odbiór zbrojenia

Odbiór zbrojenia przed przystąpieniem do betonowania powinien być dokonany przez Inżyniera oraz wpisany do dziennika budowy.

Odbiór powinien polegać na sprawdzeniu zgodności zbrojenia z rysunkami roboczymi konstrukcji żelbetowej i postanowieniami niniejszej normy, zgodności z rysunkami roboczymi liczby prętów w poszczególnych przekrojach, rozstawu strzemion, wykonania haków złącz i długości zakotwień prętów oraz możliwości dobrego otulenia prętów betonem.

9. PODSTAWA PŁATNOŚCI

Ogólne zasady płatności podano w ST D-M-00.00.00.

Jednostką płatności jest tona.

Płatność zgodnie z niniejszą ST na podstawie obmiaru i po odbiorze jakościowym robót.

Cena jednostkowa uwzględnia:

- dostarczenie materiału,
- czyszczenie stali,
- prostowanie,
- cięcie,
- wyginanie i wiązanie prętów w wiązki z oznakowaniem,
- transport prętów,
- montaż zbrojenia w deskowaniu przy użyciu wkładek dystansowych i drutu wiązałkowego,
- wszelkie niezbędne badania,
- sprawdzenie i regulacja zmontowanego zbrojenia,
- oczyszczenie terenu wokół prowadzonych prac.

10. PRZEPIST ZWIĄZANE

10.1. Normy

- | | |
|-------------------------|--|
| 1. PN-89/H-84023.06 | Stal określonego zastosowania. Stal do zbrojenia betonu. Gatunki. |
| 2. PN-H-84023-6/A1:1996 | Stal określonego zastosowania. Stal do zbrojenia betonu. Gatunki. (Zmiana A1). |
| 3. PN-S-10040:1999 | Obiekty mostowe. Konstrukcje betonowe, żelbetowe i sprężone. Wymagania i badania. |
| 4. PN-EN 1994-2 | Projektowanie konstrukcji zespolonych stalowo-betonowych. Część 2: Reguły ogólne i reguły dla mostów. |
| 5. PN-89/S-10050 | Obiekty mostowe. Konstrukcje stalowe. Wymagania i badania. |
| 6. PN-EN 10163-3 | Wymagania dotyczące stanu powierzchni przy dostawie stalowych blach grubych, blach uniwersalnych i kształtowników walcowanych na gorąco. Część 3: Kształtowniki. |
| 9. PN-EN 10025 | Wyroby walcowane na gorąco z niestopowych stali konstrukcyjnych. Warunki techniczne dostawy. |

M.08.00.00. BETON

M.08.01.00. Beton konstrukcyjny

1. WSTĘP

1.1. Przedmiot ST

Przedmiotem niniejszej Specyfikacji Technicznej są wymagania dotyczące wykonania i odbioru betonu konstrukcyjnego.

1.2. Zakres stosowania ST

Specyfikacja Techniczna jest stosowana jako Dokument Przetargowy i Kontraktowy przy zlecaniu i realizacji robót wymienionych w punkcie 1.1.

1.3. Zakres robót objętych ST.

Ustalenia zawarte w niniejszej Specyfikacji mają zastosowanie przy wykonywaniu betonów konstrukcyjnych klasy B30 i obejmują:

- przygotowanie mieszanki betonowej,
- transport mieszanki na budowę,
- wykonanie elementów z betonu,
- pielęgnację betonu,
- przygotowanie i rozebranie deskowań i rusztowań.

1.4. Określenia podstawowe

Określenia podane w niniejszej ST są zgodne z obowiązującymi polskimi normami i ST D-M-00.00.00 "Wymagania ogólne".

1.4.1. Beton zwykły - beton o gęstości powyżej 1,8 kg/dm³ wykonany z cementu, wody, kruszywa mineralnego o frakcjach piaskowych i grubszych oraz ewentualnych dodatków mineralnych i domieszek chemicznych.

1.4.2. Mieszanka betonowa - mieszanina wszystkich składników przed związaniem betonu.

1.4.3. Zaczyn cementowy - mieszanina cementu i wody.

1.4.4. Zaprawa - mieszanina cementu, wody i kruszywa mineralnego o frakcjach przechodzących przez sito kontrolne o boku oczka kwadratowego 2 mm.

1.4.5. Zarób mieszanki betonowej - ilość mieszanki jednorazowo otrzymanej z urządzenia mieszającego lub pojemnika transportowego.

1.4.6. Partia betonu - ilość betonu o tych samych wymaganiach, podlegająca oddzielnej ocenie, wyprodukowana w okresie umownym - nie dłuższym niż 1 miesiąc - z takich samych składników, w ten sam sposób i w tych samych warunkach.

1.4.7. Klasa betonu - symbol literowo-liczbowy np. C25/30 klasyfikujący beton pod względem jego wytrzymałości na ściskanie; Klasy wytrzymałości betonu wg PN EN 206:2014-04 określone są na podstawie wytrzymałości charakterystycznej na ściskanie w 28 dniu dojrzewania na próbkach walcowych o średnicy 150 mm i wysokości 300 mm (f_{ck} , cyl) lub na próbkach sześciennych o boku 150 mm (f_{ck} , cube).

Zależność między klasą betonu wg PN EN 206:2014-04 podano w załączniku 1.

Tablica 1. Klasy wytrzymałości betonu

Rodzaj betonu	Klasa betonu wg PN-EN 206	Minimalna wytrzymałość charakterystyczna oznaczana na próbkach sześciennych 150×150 mm f_{ckcube} N/mm ²	Minimalna wytrzymałość charakterystyczna oznaczana na próbkach walcowych 150/300 mm f_{ckcyl} N/mm ²
Beton niekonstrukcyjny	C8/10	10	8
	C12/15	15	12
	C16/20	20	16
Beton konstrukcyjny	C20/25	25	20
	C25/30	30	25
	C30/37	37	30
	C35/45	45	35
	C40/50	50	40
	C45/55	55	45
	C50/60	60	50
	C55/67	67	55
	C60/75	75	60
	C70/85	85	70
	C80/95	95	80
	C90/105	105	90
	C100/115	115	100

1.4.8. Nasiąkliwość betonu - stosunek masy wody, którą zdolny jest wchłonąć beton do jego masy w stanie suchym.

1.4.9. Stopień mrozoodporności - symbol literowo-liczbowy (np. F50) klasyfikujący beton pod względem jego odporności na działanie mrozu; liczba po literze F oznacza wymaganą liczbę cykli zamrażania i odmrażania próbek betonowych.

1.4.10. Stopień wodoszczelności - symbol literowo-liczbowy (np. W4) klasyfikujący beton pod względem przepuszczalności wody; liczba po literze W oznacza dziesięciokrotną zwiększoną wartość ciśnienia wody w MPa, działającego na próbki betonowe.

1.4.11. Rusztowania mostowe - pomocnicze budowle czasowe, służące do wykonania projektowanego obiektu mostowego. Rusztowania dzieli się na: robocze, montażowe i niosące.

1.4.12. Rusztowania robocze - rusztowania służące do przenoszenia ciężaru sprzętu i ludzi.

1.4.13. Rusztowania montażowe - rusztowania służące do przenoszenia obciążeń od montowanej konstrukcji z gotowych elementów oraz ciężaru sprzętu i ludzi.

1.4.14. Rusztowania niosące - rusztowania służące do przenoszenia obciążeń od deskowań i od konstrukcji betonowych, żelbetowych i z betonu sprężonego, do czasu uzyskania przez nie wymaganej nośności, oraz od ciężaru sprzętu i ludzi.

1.5. Ogólne wymagania dotyczące robót

Ogólne wymagania dotyczące robót podano w ST D-M-00.00.00 "Wymagania ogólne". Wykonawca robót jest odpowiedzialny za jakość ich wykonania oraz za zgodność z Dokumentacją Projektową, ST i poleceniami Inżyniera.

2. MATERIAŁY

2.1. Warunki ogólne stosowania materiałów

Warunki ogólne stosowania materiałów podano w ST D-M-00.00.00 "Wymagania ogólne".

Dla betonów przeznaczonych do wbudowania w obiekty mostowe obowiązują, niezależnie od polskich norm, wymagania i zalecenia dotyczące wykonywania betonów do konstrukcji wg Dz. U. Nr 63.

2.2. Składniki mieszanki betonowej

2.2.1. Cement – wymagania i badania

Do wykonania betonu konstrukcyjnego powinien być stosowany cement portlandzki CEM I niskoalkaliczny:

- do betonu klasy C20/25 – klasy 32,5 N,
 - do betonu klasy C25/30, C30/37 – klasy 42,5 N,
 - do betonu klasy C35/45 i większej – klasy 52,5 N,
- spełniający wymagania normy PN-EN 197-1:2012

Wymagania dotyczące składu cementu.

Wg ustaleń normy PN-EN 197-1:2012 oraz ponadto zgodnie z Rozporządzeniem Ministra Transportu i Gospodarki Morskiej z dnia 30 maja 2000r wymaga się, aby cement ten charakteryzował się następującym składem:

- zawartość określona ułamkiem masowym krzemianu trójtlenowego (alitu) (C_3S) nie większa niż 60 %,
- zawartość określona ułamkiem masowym glinianu trójtlenowego (C_3A) możliwie niska, do 7%,
- zawartość określona ułamkiem masowym glinianów (C_4AF+2C_3A) < 20 % .
- zawartość alkaliów do 0,6%, a przy stosowaniu kruszywa niereaktywnego do 0,9%.

Dopuszcza się, w razie potrzeby zastosowanie cementów o wysokiej wczesnej wytrzymałości.

Świadectwo jakości cementu i bieżąca kontrola podstawowych parametrów cementu.

Każda partia cementu portlandzkiego dostarczona do wytwórni będzie posiadać świadectwo fabryczne (badania zgodnie z PN-EN 196-1 i PN-EN 196-3) tak, aby można było sprawdzić czy są spełnione wymagania dla cementu według PN-EN 197-1.

Przed użyciem cementu do wykonania mieszanki betonowej zaleca się przeprowadzenie kontroli obejmującej:

Sprawdzenie zawartości grudek (zbryleń) nie dających się rozgnieść w palcach i nie rozpadających się w wodzie – niedopuszczalne.

W przypadku gdy w/w kontrola wykaże niezgodność z powyższymi normami cement nie może być użyty do betonu.

Bieżąca kontrola podstawowych parametrów cementu.

Każda partia cementu portlandzkiego dostarczana będzie ze świadectwem fabrycznym (badania zgodnie z PN-EN 196-1 i PN-EN 196-3) tak, aby sprawdzić czy są spełnione wymagania dla cementu według PN-EN 197-1. Wyniki badań należy przedstawić Inżynierowi do akceptacji.

Przed użyciem cementu do wykonania mieszanki betonowej zaleca się przeprowadzenie kontroli obejmującej:

- Oznaczenie czasu wiązania wg PN-EN 196-3+A1:2011,
- Oznaczenie zmiany objętości wg PN-EN 196-3+A1:2011,
- Sprawdzenie zawartości grudek (zbryleń) nie dających się rozgnieść w palcach i nie rozpadających się w wodzie – niedopuszczalne.

W przypadku gdy w/w kontrola wykaże niezgodność z powyższymi normami cement nie może być użyty do betonu.

Magazynowanie i okres składowania.

Cement należy przechowywać w sposób zgodny z postanowieniami normy BN-88/6731-08 i PN-EN 197-1:2012.

Wykonawca powinien dokonywać kontroli cementu przed użyciem go do wykonania mieszanki betonowej, nawet bez oczekiwania na zlecenie Inżyniera, w urzędowym laboratorium do badań materiałowych i przekazywać nadzorowi kopie wszystkich świadectw tych prób, dokonując jednocześnie odpowiednich zapisów w Dzienniku Budowy.

Do produkcji betonu nie należy stosować cementu przed upływem 1 tygodnia po jego wyprodukowaniu oraz:

- po upływie terminu przydatności do stosowania,
- w przypadku zamoknięcia lub zawilgocenia.

2.2.2 Kruszywo

Kruszywo do betonu powinno charakteryzować się stałością cech fizycznych i jednorodnością uziarnienia pozwalającą na wykonanie partii betonu o stałej jakości. Poszczególne rodzaje i frakcje kruszywa muszą być na placu składowym oddzielnie składowane na umocnionym i czystym podłożu. W przypadku stosowania kruszywa pochodzącego z różnych źródeł należy spowodować, aby udział tych kruszyw był jednakowy dla całej konstrukcji betonowej.

Do betonu należy stosować kruszywo mineralne odpowiadające wymaganiom normy PN-EN 12620+A1:2010, z tym że marka kruszywa nie powinna być niższa niż klasa betonu. Ponadto zgodnie z Rozporządzeniem Ministra Transportu i Gospodarki Morskiej z dnia 30 maja 2000r, kruszywo powinno odpowiadać dodatkowym wymaganiom:

- powinno składać się z elementów niewrażliwych na przemarzanie,
- nie zawierać składników łamliwych, pyłących czy o budowie warstwowej, gipsu, ani rozpuszczalnych siarczanów, piryków, piryków gliniastych i składników organicznych.

Kruszywa powinny charakteryzować się stałością cech fizycznych i jednorodnością uziarnienia pozwalającą na wykonanie betonu o stałej jakości. Producent kruszywa powinien zapewnić odbiorcy dostęp do procesu produkcyjnego oraz wgląd do Zakładowej Kontroli Produkcji.

Ziarna kruszywa mierzone wg PN-EN 933-1:2012 nie powinny być większe niż:

- 1/3 najmniejszego wymiaru przekroju poprzecznego elementu,
- 3/4 odległości w świetle między prętami zbrojenia leżącymi w jednej płaszczyźnie prostopadłej do kierunku betonowania.

2.2.2.1. Kruszywo grube

Jako kruszywo grube powinny być stosowane:

- do betonów klas C 25/30 i wyższych - grysy granitowe lub bazaltowe o maksymalnym wymiarze ziarna nie większym niż 16 mm,
- do betonu klasy C20/25 – grysy granitowe lub bazaltowe o maksymalnym wymiarze ziarna nie większym niż 31,5 mm.

Kruszywo grube powinno spełniać następujące wymagania:

- zawartość pyłów mineralnych, badana wg PN-EN 933-1:2012 nie powinna być większa niż 1% (kategoria wg PN-EN 12620+A1:2010);
- nasiąkliwość badana wg PN-EN 1097-6:2013-11, nie powinna być większa niż 1,2%,
- mrozoodporność wg metody bezpośredniej, wg PN-EN 1367-1:2007, nie powinna być większa niż 2% (kategoria F2 wg PN-EN 12620+A1:2010), a wg zmodyfikowanej metody bezpośredniej (w 2% roztworze NaCl) nie większa niż 10%,
- zawartość ziaren nieforemnych, wg PN-EN 933-4:2008 nie powinna być większa niż 10% (kategoria wg PN-EN 12620+A1:2010: SI20),
- zawartość związków siarki nie powinna być wyższa niż 0,1% (kategoria wg PN-EN 12620+A1:2010: AS02),
- zawartość zanieczyszczeń organicznych, wg PN-EN 1744-1+A1:2013-05 nie powodująca barwy ciemniejszej od wzorcowej,
- zawartość lekkich zanieczyszczeń organicznych wg PN-EN 1744-1+A1:2013-05 dla betonów, dla których wymaga się podwyższonej jakości wyglądu powierzchni nie powinna być wyższa niż 0,05%
- w kruszywie nie dopuszcza się grudek gliny,
- Zawartość w żwirach i grysach podziarna nie powinna przekraczać 5 % a nadziarna 10 %.

Kruszywa grube powinny wykazywać odpowiednią wytrzymałość badaną przez ściskanie w cylindrze.

Maksymalny wymiar ziaren kruszywa powinien pozwalać na wypełnienie mieszanką każdej części konstrukcji przy uwzględnieniu urabialności mieszanki, ilości zbrojenia i grubości otuliny.

Ziarna kruszywa nie powinny być większe niż:

- 1/3 najmniejszego wymiaru przekroju poprzecznego
- 3/4 odległości w świetle między prętami zbrojenia, leżącymi w jednej płaszczyźnie prostopadłej do kierunku betonowania.

Dla betonów klasy C 30/37 i klas wyższych uziarnienie kruszywa powinno być ustalone doświadczalnie. Do betonu klasy C 25/30 powinno się stosować kruszywo o łącznym uziarnieniu mieszczącym się w granicach podanych na rysunku 1. Do betonu klasy C20/25 należy stosować kruszywo o łącznym uziarnieniu mieszczącym się w granicach podanych na rysunku 2.

Rysunek 1. Graniczne krzywe uziarnienia kruszywa 0 ÷ 16 mm (dla betonu klasy C25/30)

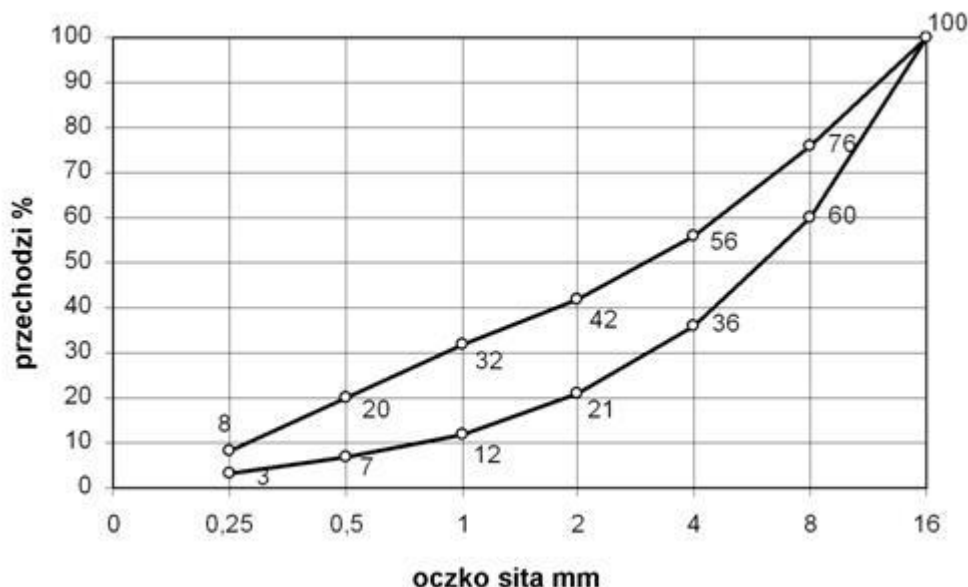

Rysunek 2. Graniczne krzywe uziarnienia kruszywa 0 ÷ 31,5 mm (dla betonu klasy C20/25)

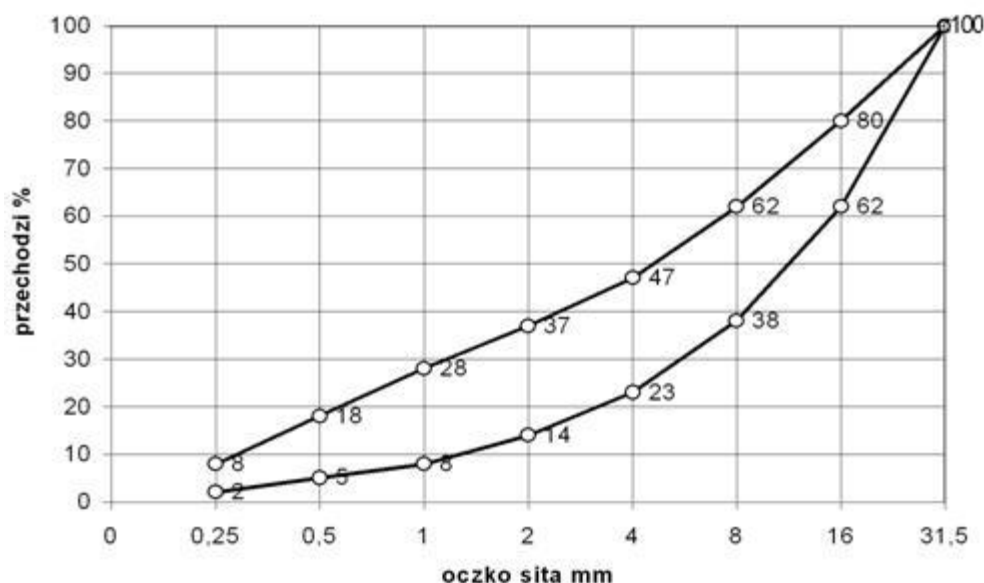

2.2.2.2. Kruszywo drobne

Kruszywem drobnym powinny być piaski o uziarnieniu do 2 mm pochodzenia rzeczno lub kompozycja piasku rzeczno i kopalno uszlachetnionego. Zawartość poszczególnych frakcji w stosie okruszowym piasku powinna się mieścić w granicach:

- do 0,25 mm - 14 ± 19 %,
- do 0,50 mm - 33 ± 48 %,
- do 1,00 mm - 57 ± 76 %.

Piasek powinien spełniać następujące wymagania:

- zawartość pyłów mineralnych – do 1,5 %,
- reaktywność alkaliczna z cementem określona wg PN-B-06714.34 nie powinna wywoływać zwiększenia wymiarów liniowych ponad 0,1 % lub wg PN-B-06714/46 – reaktywność 0,
- zawartość związków siarki – do 0,2 %,
- zawartość zanieczyszczeń obcych – do 0,25 %,
- zawartość zanieczyszczeń organicznych – barwa nie ciemniejsza od wzorcowej,
- w kruszywie drobnym nie dopuszcza się grudek gliny.

Piasek pochodzący z każdej dostawy musi być poddany badaniom niepełnym obejmującym:

- zawartość określona ułamkiem masowym pyłów mineralnych badana wg PN-EN 933-1:2012 nie powinna być większa niż 1,5% (kategoria wg PN-EN 12620+A1:2010:f3),
- zawartość określona ułamkiem masowym związków siarki wg PN-EN 1744-1:2010 – nie większa niż 0,2% (kategoria wg PN-EN 12620+A1:2010: AS02),
- zawartość zanieczyszczeń organicznych wg PN-EN 1744-1:2000 nie powodująca barwy ciemniejszej od wzorcowej,
- zawartość lekkich zanieczyszczeń organicznych wg PN-EN 1744-1+A1:2013-05 dla betonów, dla których wymaga się podwyższonej jakości wyglądu powierzchni nie powinna być większa niż 0,25%,
- nie dopuszcza się grudek gliny.

Dostawca kruszywa jest zobowiązany do przekazania dla każdej partii kruszywa deklaracji zgodności. W przypadku, gdy kontrola wykaże niezgodność cech danego kruszywa z wymaganiami ST, użycie takiego kruszywa może nastąpić po jego uszlachetnieniu (np. przez płukanie lub dodanie odpowiednich frakcji kruszywa) i ponownym sprawdzeniu. Należy prowadzić bieżącą kontrolę wilgotności kruszywa wg PN-B-06714.18 dla korygowania recepty roboczej betonu.

2.2.3. Magazynowanie kruszywa

Kruszywo należy przechowywać w warunkach zabezpieczających je przed rozfrakcjonowaniem, zanieczyszczeniem oraz zmieszaniem z kruszywem innych klas petrograficznych, asortymentów, marek i gatunków.

2.2.4. Woda zarobowa – wymagania i badania

Wodę zarobową do betonu zaleca się czerpać z wodociągów miejskich. Stosowanie wody wodociągowej nie wymaga badań. Woda zarobowa dla betonu powinna odpowiadać wymaganiom normy PN-EN 1008:2004. Woda zarobowo powinna pochodzić ze źródeł nie budzących żadnych wątpliwości, lub dobrze zbadanych.

Część wody zarobowej jest potrzebna do wiązania betonu, jest to woda aktywna chemicznie związana w betonie. Ilość wody niezbędna do wiązania daje stosunek cementowo - wodny $w/c = 0,2$ do $0,25$. Reszta wody służy do zwilżenia kruszywa i nadania mieszance betonowej odpowiedniej konsystencji - jest to woda bierna, która z biegiem czasu wyparuje z betonu pozostawiając mikro- i makropory obniżające wytrzymałość betonu.

Woda powinna być dodawana w możliwie najmniejszych ilościach w stosunku do założonej wytrzymałości i stopnia urabialności mieszanki betonowej, biorąc pod uwagę również ilości wody zawarte w kruszywie, w sposób pozwalający na zachowanie możliwie małego stosunku $w/c = 0,42$. (w żadnym przypadku nie większego niż $0,50$).

2.2.5. Domieszki i dodatki do betonu

Zaleca się stosowanie do mieszanek betonowych domieszek chemicznych o działaniu:

- domieszek uplastyczniających,
- domieszek upłynniających,
- domieszek zwiększających wiązliwość wody,
- domieszek napowietrzających,

- domieszek przyspieszających wiązanie,
- domieszek przyspieszających początkowy przyrost wytrzymałości,
- domieszek opóźniających wiązanie,
- domieszek i dodatków mineralnych,
- domieszek barwiących w betonach stosowanych do wykończenia powierzchni schodów i pochylni,
- domieszek mrozochronnych.

Domieszki do betonów mostowych muszą mieć Aprobaty, wydane przez Instytut Badawczy Dróg i Mostów. Zaleca się sprawdzanie skuteczności domieszek przy ustalaniu receptury mieszanki betonowej. Stosowane domieszki i dodatki nie mogą powodować nadmiernego skurczu betonu. Domieszki należy stosować do mieszanek betonowych wykonywanych przy użyciu cementów portlandzkich klasy 32,5 i wyższych.

2.3. Skład mieszanki betonowej

Skład mieszanki betonowej powinien być ustalony tak, aby przy najmniejszej ilości wody zapewnić szczelne ułożenie mieszanki w wyniku zagęszczania przez wibrowanie. Skład mieszanki betonowej ustala laboratorium Wykonawcy lub wytwórni betonów i wymaga on zatwierdzenia przez Inżyniera.

Skład mieszanki betonowej powinien być ustalony zgodnie z normą PN-EN 206-1:2014-04 i następującymi zasadami:

- skład mieszanki betonowej powinien przy najmniejszej ilości wody zapewnić szczelne ułożenie mieszanki w wyniku zagęszczania przez wibrowanie,
- wartość stosunku w/c nie większa niż 0,5, W trakcie betonowania całego obiektu należy utrzymywać współczynnik w/c na tym samym poziomie. Różnice w/c dla mieszanek betonowych stosowanych w jednym obiekcie nie powinny przekraczać 0,02,
- klasa konsystencji mieszanki betonowej wg metody opadu stożka badana zgodnie z PN-EN 12350-2:2001 [22] powinna wynosić S2 (od 50 mm do 90 mm) lub S3 (od 100 do 150 mm),
- stosunek poszczególnych frakcji kruszywa grubego ustalany doświadczalnie powinien odpowiadać najmniejszej jamistości. Zawartość powietrza w mieszance betonowej badana metodą ciśnieniową wg PN-EN 12350-7:2011 nie powinna przekraczać:
- wartości 2 % w przypadku niestosowania domieszek napowietrzających,
- przedziałów wartości podanych w tablicy 2 w przypadku stosowania domieszek napowietrzających.

Tablica 2. Zawartość powietrza w mieszance betonowej z domieszkami napowietrzającymi

Lp.	Rodzaj betonu	Zawartość powietrza, w %, przy uziarnieniu kruszywa	
		0 ÷ 31,5 mm	0 ÷ 16 mm
1	Beton narażony na czynniki atmosferyczne	3 ÷ 5	3,5 ÷ 5,5
2	Beton narażony na stały dostęp wody, przed zamarznięciem	4 ÷ 6	4,5 ÷ 6,5

Zawartość piasku w stosie okruszowym powinna być jak najmniejsza i jednocześnie zapewniać niezbędną urabialność przy zagęszczaniu przez wibrowanie oraz nie powinna być większa niż 42 % - przy kruszywie grubym do 16 mm i 37 % przy kruszywie grubym do 31,5 mm,

Optymalną zawartość piasku w mieszance betonowej ustala się następująco:

- z ustalonym optymalnym składem kruszywa grubego wykonuje się kilka (3÷5) mieszanek betonowych o ustalonym teoretycznie stosunku c/w i o wymaganej konsystencji zawierających różną, ale nie większą od dopuszczalnej ilość piasku, Za optymalną ilość piasku przyjmuje się taką, przy której mieszanka betonowa zagęszczona przez wibrowanie charakteryzuje się największą masą objętościową, maksymalne ilości cementu w zależności od klasy betonu są następujące:
- 400 kg/m³ dla betonu klasy C20/25 i C25/30,
- 450 kg/m³ dla betonu klas C30/37 i wyższych.

Dopuszcza się przekraczanie tych ilości o 10 % w uzasadnionych przypadkach za zgodą Inżyniera, przy projektowaniu składu mieszanki betonowej zagęszczanej przez wibrowanie i dojrzewającej w warunkach naturalnych (średnia temperatura dobowo nie niższa niż 100°C), średnią wymaganą wytrzymałość na ściskanie należy określić wg wzoru : $f_{cm} > f_{ck} + 6$ [MPa]

f_{cm} – średnia wytrzymałość betonu na ściskanie,

f_{ck} – wytrzymałość charakterystyczna betonu na ściskanie oznaczona na próbkach sześciennych.

2.4. Beton

Beton do konstrukcji musi spełniać wymagania zestawione w tablicy 3.

Tablica 3. Wymagane właściwości betonu

Lp.	Cecha	Wymaganie	Metoda badań wg
1	Nasiąkliwość	Do 4 %*)=	PN-EN 206:2014-04
2	Wodoszczelność	≥ 0,8 MPa (W8)	PN-EN 206:2014-04
3	Mrozoodporność	Ubytek masy nie większy od 5%. Spadek wytrzymałości nie większy od 20 % po 150 cyklach zamrażania i odmrażania (F150)	PN-EN 206:2014-04

*) dla elementów obiektów inżynierskich mających bezpośredni kontakt z wodą i z chemicznymi środkami odladzającymi

3. SPRZĘT

3.1. Ogólne warunki stosowania sprzętu

Ogólne warunki stosowania sprzętu podano w ST D-M-00.00.00 "Wymagania ogólne". Jakikolwiek sprzęt, maszyny i urządzenia nie gwarantujące zachowania wymagań jakościowych robót i bezpieczeństwa zostaną przez Inżyniera zdyskwalifikowane i niedopuszczone do robót. Roboty można wykonać przy użyciu dowolnego typu sprzętu zaakceptowanego przez Inżyniera. Dozatory muszą mieć aktualne świadectwo legalizacji.

Mieszanie składników musi odbywać się wyłącznie w betoniarkach o wymuszonym działaniu (zabrania się stosowania mieszanek wolnospadowych).

Do podawania mieszanek należy stosować pojemniki o konstrukcji umożliwiającej łatwe ich opróżnianie lub pompy przystosowane do podawania mieszanek plastycznych. Dopuszcza się także przenośniki taśmowe jednosekcyjne do podawa-

nia mieszanki na odległość nie większą niż 10 m. Do zagęszczania mieszanki betonowej należy stosować wibratory węgłne o częstotliwości min. 6000 drgań/min. z buławami o średnicy nie większej od 0,65 odległości między prętami zbrojenia leżącymi w płaszczyźnie poziomej. Belki i łąty wibracyjne stosowane do wyrównywania powierzchni betonu płyt pomostów powinny charakteryzować się jednakowymi drganiami na całej długości.

4. TRANSPORT

4.1. Warunki ogólne transportu

Ogólne warunki transportu podano w ST D-M-00.00.00 "Wymagania ogólne".

4.2. Transport cementu

Transport cementu w workach należy dokonywać krytymi środkami transportowymi. Dla cementu luzem należy stosować cementowagony i cementosamochody wyposażone we wsypy umożliwiające grawitacyjne napełnianie zbiorników i urządzenie do wyładowania cementu. Sprzęt powinien być przystosowany do plombowania wyspów i wysypów.

4.3. Ogólne warunki transportu masy betonowej

a) masę betonową należy transportować środkami nie powodującymi:

- naruszenia jednorodności masy,
- zmian w składzie masy w stosunku do stanu początkowego (bezpośrednio po wymieszaniu).

b) czas trwania transportu i jego organizacja powinny zapewniać dostarczenie do miejsca układania masy betonowej, o takim stopniu ciekłości, jaki został ustalony dla danego sposobu zagęszczania i rodzaju konstrukcji,

c) dopuszczalne odchylenie konsystencji badanej po transporcie mieszanki w stosunku do założonej w Dokumentacji Projektowej może wynosić 1 cm przy stosowaniu stożka opadowego.

Dla betonów gęstych badanych metodą "Ve-Be" różnice nie powinny przekraczać:

- dla betonów gęstoplastycznych $\pm 4 \div 6$,
- dla betonów wilgotnych $\pm 10 \div 15$.

4.4. Transport, podawanie i układanie mieszanki betonowej

4.4.1. Środki do transportu betonu

Mieszanki betonowe mogą być transportowane mieszalnikami samochodowymi (tzw. "gruszkami"). Ilość "gruszek" należy dobrać tak, aby zapewnić wymaganą szybkość betonowania z uwzględnieniem odległości dowozu, czasu twardnienia betonu oraz koniecznej rezerwy w przypadku awarii samochodu. Niedozwolone jest stosowanie samochodów skrzyniowych ani wywrotek.

4.4.2. Czas transportu i wbudowania mieszanki nie powinien być dłuższy niż:

- 90 minut przy temperaturze otoczenia $+15^{\circ}\text{C}$,
- 70 minut przy temperaturze otoczenia $+20^{\circ}\text{C}$,
- 30 minut przy temperaturze otoczenia $+30^{\circ}\text{C}$.

4.4.3. Transport masy betonowej przenośnikami taśmowymi

Dopuszcza się transportowanie przenośnikami taśmowymi przy zachowaniu następujących warunków:

- a) masa betonowa powinna być co najmniej konsystencji plastycznej,
- b) szybkość posuwu taśmy nie powinna być większa niż 1 m/s,
- c) kąt pochylenia przenośnika nie powinien być większy niż 18° przy transporcie do góry i 12° przy transporcie w dół,
- d) przenośnik powinien być wyposażony w urządzenie do równomiernego wysypywania masy oraz do zgarniania zaprawy i zaczynu z taśmy przy jej ruchu powrotnym, przy czym zgarnięty materiał powinien być stopniowo wprowadzony do dostarczanej masy betonowej.

4.4.4. Transport masy betonowej pompowy lub pneumatyczny

Transport przy pomocy tych urządzeń powinien odbywać się ściśle według odpowiednich instrukcji opracowanych dla danego urządzenia.

5. WYKONANIE ROBÓT

5.1. Ogólne warunki wykonania robót

Ogólne warunki wykonania robót podano w ST D-M-00.00.00 "Wymagania ogólne".

Wykonawca przedstawi Inżynierowi do akceptacji projekt organizacji i harmonogram robót uwzględniające wszystkie warunki, w jakich będą wykonywane roboty betonowe.

5.2. Roboty betonowe

5.2.1. Zalecenia ogólne

Rozpoczęcie robót betoniarskich może nastąpić po wykonaniu przez Wykonawcę akceptowanej przez Inżyniera dokumentacji technologicznej.

Roboty betoniarskie muszą być wykonane zgodnie z wymaganiami norm PN-88/B-06250 i PN-S-10040: 1999, oraz Rozporządzeniem Ministra Transportu i Gospodarki Morskiej z dnia 30 maja 2000 r. w sprawie warunków technicznych, jakim powinny odpowiadać drogowe obiekty inżynierskie i ich usytuowanie. Roboty betoniarskie muszą być prowadzone w obecności Inżyniera. Wykonywanie masy betonowej powinno odbywać się na podstawie recepty roboczej uwzględniającej:

- pojemność i rodzaj betoniarki,
- sposób dozowania składników,
- zawilgocenie kruszywa.

Na receptę roboczej powinna ponadto być dokładnie określona jakość składników, konsystencja masy oraz najkrótszy czas mieszania. Dane dotyczące mieszanki roboczej powinny być umieszczone w sposób trwały na tablicy, w odniesieniu do 1m^3 betonu i do jednego zarobu. Tablice powinny być ustawiane w pobliżu miejsca mieszania betonu.

5.2.2. Wytwarzanie i wbudowywanie mieszanki betonowej

5.2.2.1. Dozowanie składników do mieszanki betonowej powinno być dokonywane wyłącznie wagowo z dokładnością:

- a) 2 % - przy dozowaniu cementu i wody,
- b) 3 % - przy dozowaniu kruszywa.

Dozatory muszą mieć aktualne świadectwo legalizacji. Przy dozowaniu składników powinno się uwzględniać korektę związaną ze zmiennym zawilgoceniem kruszywa.

5.2.2.2. Mieszanie składników powinno się odbywać wyłącznie w betoniarkach o wymuszonym działaniu (zabrania się stosowania mieszarek wolnospadowych). Czas mieszania należy ustalić doświadczalnie, jednak nie powinien być krótszy niż 2 minuty.

5.2.2.3. Podawanie i układanie mieszanki betonowej

Do podawania mieszanek betonowych należy stosować pojemniki o konstrukcji umożliwiającej łatwe ich opróżnianie lub pompy przystosowane do podawania mieszanek plastycznych. Przy stosowaniu pomp obowiązują odrębne wymagania

technologiczne, przy czym wymaga się sprawdzenia ustalonej konsystencji mieszanki betonowej przy wylocie. Wymagania określone są w WTW 4M/91 Generalnej Dyrekcji Dróg Publicznych. Do podawania mieszanki dopuszcza się także przenośniki taśmowe jednoosobowe przy odległości podawania nie większej niż 10,0 m.

Przed przystąpieniem do układania betonu należy sprawdzić:

- położenie zbrojenia,
- zgodność rzędnych z projektem,
- czystość deskowania,
- obecność wkładek dystansowych zapewniających wymaganą wielkość otuliny.

Deskowanie należy pokryć środkiem antyadhezyjnym dopuszczonym do stosowania w budownictwie. Należy pamiętać o wykonaniu wszelkiego rodzaju otworów, nisz, zagłębień, zamocowań (np. latarni oświetleniowych, poręczy, barier ochronnych itp.) zgodnie z Dokumentacją Projektową. Wszystkie konsekwencje wynikające z braku lub nieprawidłowości tych elementów obciążają całkowicie Wykonawcę zarówno jeśli chodzi o późniejsze rozkucia i naprawy, jak i ewentualne opóźnienia w wykonaniu prac własnych i towarzyszących (wykonywanych przez innych Podwykonawców). Mieszanki betonowej nie należy zrzucać z wysokości większej niż 0,75 m od powierzchni, na którą spada.

W przypadku, gdy wysokość ta jest większa, należy mieszankę podawać za pomocą rynny zsypowej (do wysokości 3,0 m) lub leja zsypowego teleskopowego (do wysokości 8,0 m).

Przy wykonywaniu elementów konstrukcji monolitycznych należy przestrzegać dokumentacji technologicznej, która powinna uwzględniać następujące zalecenia:

- przy wykonywaniu podpór, mieszankę betonową układać warstwami o grubości do 40 cm bezpośrednio z pojemnika lub rurociągu pompy, bądź też za pośrednictwem rynny i zagęszczać wibratorami wężowymi,
- podczas wykonywania płyt mieszankę betonową należy układać bezpośrednio z pojemnika lub rurociągu pompy. W płytach o grubości większej od 12 cm zbrojonych górą i dołem należy stosować wibratory wężowe. Do wyrównywania powierzchni betonowej należy stosować belki (łaty) wibracyjne.

5.2.2.4. Zagęszczanie betonu

Przy zagęszczaniu mieszanki betonowej należy stosować następujące warunki:

- wibratory wężowe należy stosować o częstotliwości min. 6000 drgań na minutę, z buławami o średnicy nie większej niż 0,65 odległości między prętami zbrojenia leżącymi w płaszczyźnie poziomej,
- podczas zagęszczania wibratorami wężowymi nie wolno dotykać zbrojenia buławą wibratora,
- podczas zagęszczania wibratorami wężowymi należy zagłębiać buławę na głębokość 5-8 cm w warstwę poprzednią i przytrzymywać buławę w jednym miejscu w czasie 20-30 sek., po czym wyjmować powoli w stanie wibrującym,
- kolejne miejsca zagłębienia buławy powinny być od siebie oddalone o 1,4 R, gdzie R jest promieniem skutecznego działania wibratora. Odległość ta zwykle wynosi $0,35 \pm 0,7$ m,
- belki (łaty) wibracyjne powinny być stosowane do wyrównania powierzchni betonu płyt pomostów i charakteryzować się jednokowymi drganiami na całej długości,
- czas zagęszczania wibratorem powierzchniowym lub belką (łatą) wibracyjną w jednym miejscu powinien wynosić od 30 do 60 sek.,
- zasięg działania wibratorów przyczepnych wynosi zwykle od 20 do 50 cm w kierunku głębokości i od 1,0 do 1,5 m w kierunku długości elementu. Rozstaw wibratorów należy ustalić doświadczalnie tak, aby nie powstawały martwe pola. Mocowanie wibratorów powinno być trwałe i sztywne. Oprzyrządowanie, czasy i sposoby wibrowania powinny być uzgodnione i zatwierdzone przez Inżyniera. Zabrania się wydłubania mieszanki w jedną hałdę i rozprowadzenie jej przy pomocy wibratorów.

5.2.2.5. Przerwy w betonowaniu

a) Przerwy w betonowaniu należy sytuować w miejscach uprzednio przewidzianych i uzgodnionych z Inżynierem. Ukształtowanie powierzchni betonu w przerwie roboczej powinno być uzgodnione z Inżynierem, w prostszych przypadkach można się kierować zasadą, że powinna ona być prostopadła do kierunku naprężeń głównych. Powierzchnia betonu w miejscu przerwania betonowania powinna być starannie przygotowana do połączenia betonu stwardniałego ze świeżym przez:

- usunięcie z powierzchni betonu stwardniałego luźnych okruszków betonu oraz warstwy pozostałego szklawa cementowego,
- obfite zwilżenie wodą i narzucenie kilkumilimetrowej warstwy zaprawy cementowej o składzie zbliżonym do zaprawy w betonie wykonywanym, albo też narzucenie cienkiej warstwy zaczynu cementowego. Powyższe zabiegi należy wykonać bezpośrednio przed rozpoczęciem betonowania.

b) W przypadku przerwy w układaniu betonu zagęszczonego przez wibrowanie, wznowienie betonowania nie powinno się odbyć później niż w ciągu 3 godzin lub po całkowitym stwardnieniu betonu. Jeżeli temperatura powietrza jest wyższa niż 20°C to czas trwania przerwy nie powinien przekraczać 2 godzin. Po wznowieniu betonowania należy unikać dotykania wibratorem deskowania, zbrojenia i poprzednio ułożonego betonu.

5.2.2.6. Wymagania przy pracy w nocy

W przypadku, gdy betonowanie konstrukcji wykonywane jest także w nocy, konieczne jest wcześniejsze przygotowanie odpowiedniego oświetlenia zapewniającego prawidłowe wykonawstwo robót i niezbędne warunki bezpieczeństwa pracy.

5.2.3. Warunki atmosferyczne przy układaniu mieszanki betonowej i wiązaniu betonu

5.2.3.1. Temperatura otoczenia

Betonowanie konstrukcji należy wykonywać wyłącznie w temperaturach nie niższych niż plus 5°C, zachowując warunki umożliwiające uzyskanie przez beton wytrzymałości co najmniej 15 MPa przed pierwszym zamarznięciem. W wyjątkowych przypadkach dopuszcza się betonowanie w temperaturze do -5°C, jednak wymaga to zgody Inżyniera bez zapewnienia mieszanki betonowej o temperaturze +20°C w chwili układania i zabezpieczenia uformowanego elementu przed utratą ciepła w czasie co najmniej 7 dni.

5.2.3.2. Zabezpieczenie podczas opadów

Przed przystąpieniem do betonowania należy przygotować sposób postępowania na wypadek wystąpienia ulewnego deszczu. Konieczne jest przygotowanie odpowiedniej ilości osłon wodoszczelnych dla zabezpieczenia odkrytych powierzchni świeżego betonu.

5.2.3.3. Zabezpieczenie betonu przy niskich temperaturach otoczenia

a) Przy niskich temperaturach otoczenia ułożony beton powinien być chroniony przed zamarznięciem przez okres pozwalający na uzyskanie wytrzymałości co najmniej 15 MPa.

b) Uzyskanie wytrzymałości 15 MPa powinno być zbadane na próbkach przechowywanych w takich samych warunkach jak zabetonowana konstrukcja.

c) Przy przewidywaniu spadku temperatury poniżej 0°C w okresie twardnienia betonu należy wcześniej podjąć działania organizacyjne pozwalające na odpowiednie osłonięcie i podgrzanie zabetonowanej konstrukcji.

5.2.4. Pielęgnacja betonu

5.2.4.1. Metody i sposoby pielęgnacji betonu

- Bezpośrednio po zakończeniu betonowania zaleca się przykrycie powierzchni betonu lekkimi osłonami wodoszczelnymi zapobiegającymi odparowaniu wody z betonu i chroniącymi beton przed deszczem i nasłonecznieniem.
- Przy temperaturze otoczenia wyższej niż +5°C należy nie później niż po 12 godzinach od zakończenia betonowania rozpocząć pielęgnację wilgotnościową betonu i prowadzić ją co najmniej przez 7 dni (przez polewanie co najmniej 3 razy na dobę).
- Nanoszenie błon nieprzepuszczalnych wody jest dopuszczalne tylko wtedy, gdy beton nie będzie się łączył z następną warstwą konstrukcji monolitycznej, a także gdy nie są stawiane specjalne wymagania odnośnie jakości pielęgnowanej powierzchni.
- Woda stosowana do polewania betonu powinna spełniać wymagania normy PN-88/B-32250.
- W czasie dojrzewania betonu elementy powinny być chronione przed uderzeniami i drganiami.

5.2.4.2. Okres pielęgnacji

Ułożony beton należy utrzymywać w stałej wilgoci przez okres co najmniej 7 dni. Polewanie betonu normalnie twardniejącego należy rozpocząć po 12 godzinach od zabetonowania. W czasie dojrzewania betonu elementy powinny być chronione przed uderzeniami i drganiami.

Rozformowanie konstrukcji może nastąpić po osiągnięciu przez beton wytrzymałości rozformowania dla konstrukcji monolitycznych zgodnie z normą PN-63/B-06251.

5.2.5. Wykańczanie powierzchni betonu

5.2.5.1. Równość powierzchni i tolerancje

Dla powierzchni betonów w konstrukcji nośnej obowiązują następujące wymagania:

- wszystkie betonowe powierzchnie muszą być gładkie i równe, bez zagłębień między ziarnami kruszywa, przełomami i wybrzuszeniami ponad powierzchnię,
- pęknięcia są niedopuszczalne,
- rysy powierzchniowe skurczowe są dopuszczalne pod warunkiem, że ich rozwartość nie przekracza 0,1 mm oraz zostaje zachowana otulina zbrojenia betonu minimum 1 cm, a długości rys nie przekraczają:
- podwójnej szerokości belek i 1,0 m dla rys podłużnych,
- połowy szerokości belek i 1,0 m dla rys poprzecznych,
- pustki, raki i wykuszyny są dopuszczalne pod warunkiem, że otulenie zbrojenia betonu będzie nie mniejsze niż 1 cm, a powierzchnia, na której występują nie większa niż 0,5 % powierzchni odpowiedniej ściany,
- równość górnej powierzchni ustroju nośnego przeznaczonej pod izolację powinna odpowiadać wymaganiom normy PN-69/B-10260 tj. wypukłości i wgłębienia nie powinny być większe niż 2 mm,
- kształtowanie odpowiednich spadków poprzecznych i podłużnych powinno następować podczas betonowania elementu. Powierzchnię płyty powinno się wyrównywać podczas betonowania łatami wibracyjnymi. Odchylenie równości powierzchni zmierzone na łacie długości 4,0 m nie powinno przekraczać 1,0 cm,
- gładkość powierzchni powinna cechować się brakiem lokalnych progów, raków, wgłębień i wybrzuszeń, wystających ziaren kruszywa itp. Dopuszczalne są lokalne nierówności do 3 mm lub wgłębienia do 5 mm,
- powierzchnia pod izolację powinna być oczyszczona ze wszystkich części pylastych i złuszczeń, mleczka cementowego i zanieczyszczeń naniesionych podczas budowy,
- ewentualne łączniki stalowe (druć, śruby itp.), które spełniały funkcję stężeń deskowań lub inną i wystają z betonu po rozdeskowaniu, powinny być obcięte przynajmniej 1 cm pod wykończoną powierzchnią betonu, a otwory powinny być wypełnione zaprawą cementową.

Oczyszczenie powierzchni wykonać należy przez przedmuchiwanie sprężonym powietrzem lub przez zmycie strumieniem wody pod ciśnieniem. Po zmyciu powierzchnia pomostu powinna zostać osuszona - wszystkie uszkodzenia powierzchni powinny być naprawione na koszt Wykonawcy.

Części wystające powinny być skute lub zeszlifowane, a zagłębienia wypełnione betonem żywicznym w składzie:

- żywica epoksydowa (epidian) - 100 cz. wagowo,
- utwardzacz - 40-50 cz. wagowo,
- wypełniacz - 200-300 cz. wagowo.

Jako wypełniacz może być stosowany cement, talk, mączka kamienna i piasek oraz ich mieszaniny. Dobór wypełniacza uzależniony jest od grubości nakładanej warstwy betonu żywicznego (w warstwach cienkich - wypełniacz drobnziarnisty). Bardzo duże ubytki i nierówności płyty przekraczające 2 cm należy naprawić betonem cementowym bez skurczowym wykonanym wg specjalnej technologii. Do naprawy uszkodzeń powierzchni betonu dopuszcza się stosowanie innego niż podano powyżej sposobu, pod warunkiem stosowania preparatów dopuszczonych do stosowania w budownictwie mostowym świadectwem dopuszczenia wydanym przez Instytut Badawczy Dróg i Mostów.

5.2.5.2. Faktura powierzchni i naprawa uszkodzeń

Powierzchnie betonu, dla których Dokumentacja Projektowa nie przewiduje specjalnego wykończenia powierzchni po rozdeskowaniu a wykazujące wady należy naprawić:

- wszystkie wystające nierówności wyrównać za pomocą tarcz karborundowych i czystej wody bezpośrednio po rozebraniu szalunków.
- raki i ubytki na eksponowanych powierzchniach uzupełnić specjalnym betonem modyfikowanym niniejszej Specyfikacji Technicznej, lub specjalną firmową zaprawą bez skurczową.

5.2.6. Tolerancje wykonania

Dopuszczalne odchyłki wymiarowe dla żelbetowych i betonowych konstrukcji mostowych (wg PN-77/S-10040) przedstawiono w tabeli:

Rodzaj odchyłki		Dopuszczalna odchyłka wymiarowa
Ustrój nośny	Długość przęsła	± 2 cm
	Rozpiętość usytuowania łożysk	± 1 cm
	oś podłużna w planie	± 3 cm
	Grubość płyty pomostu	± 0,5 cm
	Rzędne	± 1 cm
	Usytuowanie w planie belek podłużnych i poprzecznych	± 2 cm

5.3. Deskowania

5.3.1. Cechy konstrukcji deskowania

Deskowanie powinno w czasie eksploatacji zapewnić sztywność i niezmienność konstrukcji oraz bezpieczeństwo konstrukcji. W przypadkach stosowania nietypowych deskowań projekt ich powinien być każdorazowo oparty na obliczeniach statycznych, odpowiadających warunkom PN-92/S-10082. Ustalona konstrukcja deskowań powinna być sprawdzona na siły wywołane parciem świeżej masy betonowej i uderzenia przy jej wylewaniu z pojemników z uwzględnieniem szybkości betonowania, sposobu zagęszczania i obciążania pomostami roboczymi. Konstrukcja deskowań powinna umożliwić łatwy ich montaż i demontaż oraz wielokrotność ich użycia. Tarcze deskowań dla betonów ciekłych powinny być tak szczelne, aby zabezpieczyły przed wyciekaniem zaczynu cementowego z masy betonowej.

Deskowania belek o rozpiętości ponad 3,0 m powinny być wykonane ze strzałką roboczą, skierowaną w odwrotnym kierunku do ich ugięcia, przy czym wielkość tej strzałki nie może być mniejsza od maksymalnego przewidywanego ugięcia tych belek przy obciążeniu całkowitym. Nie dotyczy to elementów betonowanych na istniejącej konstrukcji stalowej, gdzie spód elementu jest wyznaczany przez jej ukształtowanie. Deskowania powinny być wykonane ściśle według ich dokumentacji technicznej i przed wypełnieniem mieszanką betonową dokładnie sprawdzone, aby wykluczały możliwość jakichkolwiek zniekształceń lub odchyłeń w wymiarach betonowej konstrukcji. Prawdliwość wykonania deskowań i związanych z nimi rusztowań powinna być stwierdzona przez kontrolę techniczną.

Deskowania nieimpregnowane przed wypełnieniem ich mieszanką betonową powinny być obficie zlewane wodą.

5.3.2. Podział deskowań według ich zastosowania

Deskowania indywidualne (zwykle) wykonywane całkowicie z drewna lub z częściowym użyciem materiałów drewnopodobnych bezpośrednio na miejscu wykonania robót betonowych, żelbetowych, konstrukcji specjalnych niepowtarzalnych; stosowanie deskowań indywidualnych (zwykłych) w innych przypadkach wymaga uzasadnienia koniecznością techniczną lub celowością gospodarczą. Deskowania z gotowych elementów z materiałów jw., lub metalowe o możliwości wielokrotnego użycia dla określonych elementów, jak belki, słupy, płyty oraz do wykonania powtarzalnych układów konstrukcji betonowych lub żelbetowych; deskowania z gotowych elementów dzielą się na:

- deskowania przestawne,
- deskowania ślizgowe,
- deskowania przesuwne.

5.3.3. Materiały do deskowań przestawnych

Drewniane ramy tarcz średniowymiarowych powinny być wykonane z krawędziaków sosnowych klasy III wg PN-92/D-95017. Pokrycie tarcz powinno być wykonane z desek sosnowych, świerkowych lub jodłowych o grubości 25 mm jednostronnie struganych klasy IV oraz materiałów drewnopochodnych, jak sklejka wodoodporna baketylizowana o cienkich słojach i płyty pilśniowe odpowiadające BN-86/7122-11/21, o grubości zapewniającej całkowitą sztywność poszycia po wypełnieniu deskowań mieszanką betonową. Drewniane ramy tarcz i poszycie z desek powinny być impregnowane. Tarcze stalowe deskowań przestawnych powinny być wykonane jako kraty spawane ze stali walcowanej profilowej i przyspawanego do nich poszycia z blachy stalowej grubości minimum 1 mm.

Kraty powinny odpowiadać następującym warunkom:

- zapewniać całkowitą sztywność tarczy i poszycia oraz szczelność na stykach tarcz sąsiednich,
- całkowity ciężar tarczy stalowej przewidzianej do przestawiania ręcznego nie powinien przekraczać 60 kG,
- sposób łączenia poszczególnych tarcz powinien zapewniać sztywność całego deskowania oraz wykluczać stosowanie śrub ze względu na nieuniknione zalewanie gwintów mleczkiem cementowym i trudność ich czyszczenia.

5.3.4. Dopuszczalne ugięcia deskowań

- a) 1/400 l - w deskach deskowań widocznych powierzchni mostów betonowych i żelbetowych,
- b) 1/250 l - w deskach deskowań niewidocznych powierzchni mostów betonowych i żelbetowych.

6. KONTROLA JAKOŚCI ROBÓT

6.1. Ogólne zasady kontroli jakości robót

Ogólne zasady kontroli jakości robót podano w ST D-M-00.00.00 "Wymagania ogólne".

6.1.1. Jakość betonów

Przed rozpoczęciem betonowania Wykonawca jest zobowiązany określić jakość materiałów i mieszanek betonowych przedkładając do oceny Inżynierowi:

- a) próbki materiałów, które ma zamiar stosować wskazując ich pochodzenie, typ i jakość,
- b) propozycje odnośnie uziarnienia kruszywa,
- c) rodzaj i dozowanie cementu, stosunek wodno cementowy, rodzaj i dozowanie dodatków i domieszek, które zamierza stosować, proponowany rodzaj konsystencji mieszanki betonowej i przewidywany wskaźnik konsystencji wg metody stożka opadowego (cm), lub metody Ve-Be (s),
- d) sposób wytwarzania betonu, transportu betonu, betonowania i pielęgnacji betonu,
- e) wyniki próbnych badań wytrzymałości na ściskanie po 7 dniach wykonanych na próbkach w kształcie sześcianu o bokach 15 x 15 x 15 cm,
- f) określenie trwałości betonu na podstawie prób opisanych w dalszej części.

Inżynier wyda pozwolenie na rozpoczęcie betonowania po sprawdzeniu i zatwierdzeniu dokumentów stwierdzających jakość materiałów i mieszanek betonowych i po wykonaniu niezależnie od przedsiębiorstwa betonowych mieszanek próbnych i ich zbadaniu.

Wyżej wymienione badania winny być wykonane na próbkach przygotowanych zgodnie z propozycjami Wykonawcy zawartymi w pkt. a, b, c, d. Laboratorium badawcze wykona próbki, których ilość i sposób wykonania badań zostaną podane przez Inżyniera, który wykonywać będzie okresowe badania w czasie realizacji, celem sprawdzenia zgodności właściwości materiałów i mieszanek betonowych zastosowanych z wcześniej przedłożonymi.

6.1.2. Wytrzymałość i trwałość betonów

Celem określenia w trakcie wykonywania betonów ich wytrzymałości na ściskanie, powinny być pobrane 2 serie próbek w ilościach zgodnych z PN-66/B-06250 poz. 5.1.

Próbki powinny być pobrane oddzielnie dla każdego obiektu, dla każdej klasy betonu zaznaczonej na rysunkach Technicznej Dokumentacji Projektowej i dla każdego wykonywanego odrębnie segmentu płyty pomostu. Próbki powinny być pobierane komisyjnie z udziałem przedstawiciela Inżyniera, ze spisaniem protokołu pobrania podpisanego przez obie strony. Próbki oznakowane kolejnymi numerami zgodnie z protokołem pobrania winny być wyposażone w tabliczki z podpisami Inżyniera i Wykonawcy, gwarantującymi ich autentyczność. Próbki winny być przechowywane w pomieszczeniach wskazanych przez Inżyniera przez jedną dobę w formach, a następnie po rozformowaniu zgodnie z PN-88/B-06250 poz. 6.3.3. pierwsza seria próbek zostanie zbadana w laboratorium wskazanym przez Inżyniera w obecności przedstawiciela Wykonawcy - celem stwierdzenia wytrzymałości odpowiadającej różnym okresom twardnienia, według dyspozycji podanych przez Inżyniera.

Wyniki prób zgniatania pierwszej serii próbek mogą być przyjęte za podstawę rozliczania robót, pod warunkiem, że wartość wytrzymałości na ściskanie po 28 dniach dojrzewania dla każdego obiektu i rodzaju betonu wyliczona wg pkt. 6.2.4. będzie odpowiadała klasie betonu nie niższej niż wskazana w obliczeniach statycznych i na rysunkach projektu. Jednakże celem potwierdzenia otrzymanych wyników powinny być poddane badaniom w Laboratorium Urzędowym próbki drugiej serii w ilościach wskazanych dla każdego z niżej wymienionych rodzajów betonu:

- betony nie zbrojone lub słabo zbrojone do wartości max 30 kg stali/m³ betonu - przynajmniej 10 % próbek,
- betony zwykłe zbrojone lub sprężone - przynajmniej 20 % próbek.

W przypadku, gdy wytrzymałość na ściskanie otrzymana dla każdego rodzaju betonu w wyniku zgniecia pierwszej serii próbek była niższa od wytrzymałości odpowiadającej klasie betonu przyjętej w obliczeniach statycznych i podanej na rysunkach Projektu, należy poddać badaniom w Laboratorium Urzędowym wszystkie próbki drugiej serii, niezależnie od tego, do jakiej klasy zaliczany jest beton. W oczekiwaniu na wyniki badań Inżynier może zgodnie ze swoimi uprawnieniami wstrzymać betonowanie, a Wykonawca nie może z tego tytułu rościć pretensji do jakichkolwiek odszkodowań. Jeżeli z badań drugiej serii, wykonanych w Laboratorium Urzędowym, otrzyma się wartość wytrzymałości na ściskanie po 28 dniach dojrzewania odpowiadającą klasie betonu nie niższej niż wskazana w obliczeniach statycznych i na rysunkach, wynik taki zostanie przyjęty do rozliczenia robót.

Jeżeli jednak z tych badań otrzyma się wartość wytrzymałości na ściskanie po 28 dniach dojrzewania niższą od wytrzymałości odpowiadającej klasie betonu wskazanej w obliczeniach statycznych i na rysunkach, Wykonawca będzie zobowiązany na własny koszt do wyburzenia i ponownego wykonania konstrukcji lub do wykonania innych zabiegów, które zaproponowane przez Wykonawcę muszą być przed wprowadzeniem formalnie zatwierdzone przez Inżyniera (w uzgodnieniu z nadzorem autorskim). Wszystkie koszty badań laboratoryjnych obciążają Wykonawcę. Trwałość betonów określana jest stałością określonych właściwości w obecności czynników wywołujących degradację.

Próba trwałości jest wykonywana przez poddanie próbek 150 cyklom zamrażania i rozmrażania. Zmiany właściwości w wyniku tej próby powinny znaleźć się w podanych niżej granicach:

- spadek wytrzymałości nie większy niż 20 %,
- ubytek masy nie większy niż 5 %.

Wykonanie próby trwałości wg wyżej opisanej metody jest bardzo kłopotliwe z uwagi na przewidzianą ilość cykli. W przypadku stałego uzyskiwania pozytywnych wyników tej próby i innych prób pozostawia się do uznania Inżyniera jej wykonywanie i zakres tego wykonywania.

6.2. Kontrola jakości mieszanki betonowej i betonu

6.2.1. Zakres kontroli

Kontroli podlegają następujące właściwości mieszanki betonowej, badane wg PN-88/B-06250:

- konsystencja mieszanki betonowej,
- zawartość powietrza w mieszance betonowej, oraz betonu:
- wytrzymałość betonu na ściskanie,
- nasiąkliwość betonu,
- odporność betonu na działanie mrozu,
- przepuszczalność wody przez beton.

Ilość pobieranych próbek do kontroli jakości betonu powinna być zgodna z wymaganiami podanymi w PN-88/B-06250 [15] oraz w planie kontroli jakości betonu zawierającego m.in. podział obiektu (konstrukcji) na części podlegające osobnej ocenie oraz szczegółowe określenie liczebności i terminów pobierania próbek do kontroli jakości mieszanki i betonu. Plan kontroli jakości betonu podlega akceptacji Inżyniera. Projektant może określić dodatkowe wymagania dotyczące kontroli jakości betonu.

6.2.2. Sprawdzenie konsystencji mieszanki betonowej

Sprawdzenie konsystencji przeprowadza się podczas projektowania składu mieszanki betonowej i następnie przy stanowisku betonowania, co najmniej 2 razy w czasie jednej zmiany roboczej, a w tym raz na jej początku. Różnice pomiędzy przyjętą konsystencją mieszanki a kontrolowaną nie powinny przekroczyć:

- a) ± 20 % ustalonej wartości wskaźnika Ve-Be,
- b) ± 1 cm - opadu stożka przy konsystencji plastycznej.

Dopuszcza się korygowanie konsystencji mieszanki betonowej wyłącznie poprzez zmianę zawartości zaczynu w mieszance, przy zachowaniu stałego stosunku wodno-cementowego W/C (cementowo-wodnego C/W), ewentualnie przez zastosowanie domieszek chemicznych, zgodnie z pkt. 2.2.4. niniejszej Specyfikacji Technicznej.

6.2.3. Sprawdzenie zawartości powietrza w mieszance betonowej

Sprawdzenie zawartości powietrza w mieszance betonowej przeprowadza się metodą ciśnieniową podczas projektowania składu mieszanki betonowej, a przy stosowaniu domieszek napowietrznych co najmniej raz w czasie zmiany roboczej podczas betonowania.

Zawartość powietrza w zagęszczonej mieszance betonowej nie powinna przekraczać:

- wartości 2 % w przypadku stosowania domieszek napowietrzających,
- przedziałów wartości podanych w rozdz. 2.3. niniejszej Specyfikacji w tabeli w przypadku stosowania domieszek napowietrzających.

6.2.4. Sprawdzenie wytrzymałości betonu na ściskanie (klasy betonu)

W celu sprawdzenia wytrzymałości betonu na ściskanie (klasy betonu) należy pobrać próbki o liczności określonej w planie kontroli jakości, lecz nie mniej niż: 1 próbkę na 100 zarobów, 1 próbkę na 50 m³ betonu, 1 próbkę na zmianę roboczą oraz 3 próbki na partię betonu. Probki pobiera się przy stanowisku betonowania, losowo po jednej, równomiernie w okresie betonowania, a następnie przechowuje się i bada zgodnie z PN-88/B-06250. Ocenie podlegają wszystkie wyniki badania próbek pobranych z partii. Partia betonu może być zakwalifikowana do danej klasy, jeśli wytrzymałość określona na próbkach kontrolnych 150 x 150 x 150 mm spełnia następujące warunki:

- a) przy liczbie kontrolowanych próbek - n, mniejszej niż 15

$R_i \min \geq a \cdot R_b^G$ [1] gdzie:

$R_i \min$ = najmniejsza wartość wytrzymałości w badanej serii złożonej z n próbek

a = współczynnik zależny od liczby próbek n wg tabeli

R_b^G = wytrzymałość gwarantowana

Tablica 5. Kryteria identyczności wytrzymałości na ściskanie

Liczba "n" wyników badań	Kryterium 1	Kryterium 2
--------------------------	-------------	-------------

wytrzymałości na ściskanie na próbkach z określonej objętości betonu	Średnia z „n” wyników (fcm) N/mm ²	Dowolny pojedynczy wynik badania (fci) N/mm ²
1	Nie stosuje się	$\geq f_{ck} - 4$
2 – 4	$\geq f_{ck} + 1$	$\geq f_{ck} - 4$
5 – 6	$\geq f_{ck} + 2$	$\geq f_{ck} - 4$

W przypadku betonu wytwarzanego w warunkach niecertyfikowanej kontroli produkcji należy przyjąć kryteria wg tablicy 6.

Tablica 6. Kryteria identyczności wytrzymałości na ściskanie w warunkach niecertyfikowanej kontroli produkcji

Liczba „n” wyników badań wytrzymałości na ściskanie na próbkach z określonej objętości betonu	Kryterium 1	Kryterium 2
	Średnia z „n” wyników (fcm) N/mm ²	Dowolny pojedynczy wynik badania (fci) N/mm ²
3	$\geq f_{ck} + 4$	$\geq f_{ck} - 4$

fcm – średnia z n wyników badania wytrzymałości serii n próbek,
fck – wytrzymałość charakterystyczna na ściskanie (klasa betonu),
fci – pojedynczy wynik badania wytrzymałości z serii n próbek.

W przypadku, gdy odchylenia standardowe wytrzymałości s, wg wzoru [6] jest większe od wartości 0,2R, gdzie R wg wzoru [4], zaleca się ustalenie i usunięcie przyczyn powodujących zbyt duży rozrzut wytrzymałości. W przypadku, gdy warunki **a)** lub **b)** nie są spełnione, kontrolowaną partię betonu należy zakwalifikować do odpowiednio niższej klasy. W uzasadnionych przypadkach przeprowadzić można dodatkowe badania wytrzymałości betonu na próbkach wyciętych z konstrukcji lub elementu albo badania nieniszczące wytrzymałości betonu wg PN-74/B-06261 lub PN-74/B-06262. Jeżeli wyniki tych badań dodatkowych będą pozytywne, to beton można uznać za odpowiadający wymaganej klasie.

6.2.5. Sprawdzenie nasiąkliwości betonu

Sprawdzenie nasiąkliwości betonu przeprowadza się przy ustalaniu składu mieszanki betonowej oraz na próbkach pobranych przy stanowisku betonowania zgodnie z planem kontroli, lecz co najmniej 3 razy w okresie wykonywania obiektu i nie rzadziej niż 1 raz na 5000 m³ betonu. Zaleca się badanie nasiąkliwości na próbkach wyciętych z konstrukcji. Oznaczanie nasiąkliwości na próbkach wyciętych z konstrukcji przeprowadza się co najmniej na 5 próbkach pobranych z wybranych losowo różnych miejsc konstrukcji.

6.2.6. Sprawdzenie odporności betonu na działanie mrozu

Badanie należy przeprowadzić zgodnie z PN-EN 206:2014-04. Sprawdzenie stopnia mrozoodporności betonu przeprowadza się na próbkach wykonanych w warunkach laboratoryjnych podczas ustalania składu mieszanki betonowej zgodnie z Zakładową Kontrolą Produkcji oraz na próbkach pobieranych przy stanowisku betonowania zgodnie z planem kontroli, lecz co najmniej 2 razy w okresie wykonywania obiektu oraz nie rzadziej niż 1 raz na 5000 m³ betonu dla danej recepty.

Wymagany stopień mrozoodporności betonu F150 jest osiągnięty, jeśli spełnione są następujące warunki:

po badaniu metodą zwykłą, wg PN-EN 206:2014-04

- próbka nie wykazuje pęknięć,
 - łączna masa ubytków betonu w postaci zniszczonych narożników i krawędzi, odprysków kruszywa itp. nie przekracza 5% masy próbek nie zamrażanych,
 - obniżenie wytrzymałości na ściskanie w stosunku do wytrzymałości próbek nie zamrażanych nie jest większe niż 20%,
- po badaniu metodą przyspieszoną wg PN-EN 206:2014-04:
- próbka nie wykazuje pęknięć,
 - ubytek objętości betonu w postaci złuszczeń, odłamków i odprysków nie przekracza w żadnej próbce wartości 0,05m³/m² powierzchni zanurzonej w wodzie.

6.2.7. Sprawdzenie przepuszczalności wody przez beton

Sprawdzenie stopnia wodoszczelności betonu przeprowadza się na próbkach wykonanych w warunkach laboratoryjnych podczas projektowania składu mieszanki betonowej oraz na próbkach pobieranych przy stanowisku betonowania zgodnie z planem kontroli, lecz co najmniej raz w okresie betonowania, ale nie rzadziej niż 1 raz na 5000 m³ betonu.

Wymagany stopień wodoszczelności betonu W8 jest osiągnięty, jeśli pod ciśnieniem wody równym 0,8 MPa w czterech na sześć próbek badanych zgodnie z PN-EN 206, nie stwierdza się oznak przesiąkania wody.

6.2.8. Pobranie próbek i badanie

Na Wykonawcy spoczywa obowiązek zapewnienia wykonania badań laboratoryjnych przewidzianych w ST oraz gromadzenie, przechowywanie i okazywanie Inżynierowi wszystkich wyników badań dotyczących jakości betonu i stosowanych materiałów. Jeżeli beton poddany jest specjalnym zabiegom technologicznym, należy opracować plan kontroli jakości betonu dostosowany do wymagań technologii produkcji. W planie kontroli powinny być uwzględnione badania przewidziane aktualną normą, niniejszymi ST oraz ewentualne inne konieczne do potwierdzenia prawidłowości zastosowanych zabiegów technologicznych.

6.2.9. Zestawienie wszystkich badań dla betonu

- badanie składników betonu,
- badanie mieszanki betonowej,
- badanie betonu.

Zestawienie wymaganych badań betonu wg PN-88/B-06250 podano w tabeli poniżej:

	Rodzaj badania	Punkt wg PN-88/B-06250	Metoda badania według	Termin lub częstość badania
Badania składników betonu	1) Badanie cementu - czasu wiązania - zmiany objętości - obecności grudek - wytrzymałość	3.1. 3.1. 3.1. 3.1.	PN- EN 196-3 jw. PN-EN 196-6 PN-EN 196-1	Bezpośrednio przed użyciem każdej dostarczonej partii
jw.	2) Badanie kruszywa - składu ziarnowego - kształtu ziarn - zawartości pyłów - zawartości zanieczyszczeń - wilgotności	3.2. 3.2. 3.2. 3.2. 3.2.	PN-EN 933-1 PN- EN 933-3 PN- EN 933-9 PN- B-06714/12 PN-EN 1097-6	jw.
jw.	3) Badanie wody	3.3.	PN-88/B-32250	Przy rozpoczęciu robót i w przypadku stwierdzenia zanieczyszczeń
jw.	4) Badanie dodatków i domieszek	3.4.	PN-90/B-06240 i świadectw dopuszczenia do stosowania	
Badanie mieszanki betonowej	Urabialności	4.2.	PN-88/B-06250	Przy rozpoczęciu robót
jw.	Konsystencji	4.2.	jw.	Przy projektowaniu recepty i 2 razy na zmianę roboczą
jw.	Zawartości powietrza	4.3.	jw.	jw.
Badania betonu	1) Wytrzymałość na ściskanie na próbkach	5.1.	jw.	Po ustaleniu recepty i po wykonaniu każdej partii betonu
jw.	2) Wytrzymałość na ściskanie - badania nieniszczące	5.2.	PN-74/B-06262	W przypadkach technicznie uzasadnionych
jw.	3) Nasiąkliwość	5.2.	PN-88/B-06250	Po ustaleniu recepty, 3 razy w okresie wykonywania konstrukcji i raz na 5000m ³ betonu
jw.	4) Mrozoodporność	5.3.	jw.	jw.
jw.	5) Przepuszczalność wody	5.4.	jw.	jw.

6.3. Kontrola deskowań

Kontrola deskowań obejmuje:

- sprawdzenie zgodności wykonania z Dokumentacją Projektową użytkowania deskowania wielokrotnego użycia,
- sprawdzenie geometryczne (zachowanie wymiarów deskowania elementów zgodnych z Dokumentacją Projektową i dopuszczalną tolerancją),
- sprawdzenie materiału użytego na deskowanie (klasa drewna, obecność wad itp.),
- sprawdzenie szczelności deskowań w płaszczyznach i narożach wklęsłych,
- sprawdzenie deskowań wykonuje się przez bezpośredni pomiar taśmą, poziomicą, łatą i porównanie z projektem oraz PN-63/B-06251.

7. OBIAR ROBÓT

Jednostką obmiaru jest 1 m³ wbudowanego betonu na podstawie Dokumentacji Projektowej i pomiaru w terenie.

8. ODBIÓR ROBÓT

Ogólne zasady odbioru robót podano w ST D-M-00.00.00 "Wymagania ogólne".

Roboty objęte niniejszą Specyfikacją podlegają odbiorowi robót zanikających i ulegających zakryciu, który jest wykonywany na podstawie wyników pomiarów, badań i oceny wizualnej.

Odbiorom częściowym podlegają:

- materiały zużyte do wytwarzania mieszanki betonowej (cement, kruszywo, woda zarobowa),
- dostarczana na plac budowy lub wytwarzana na miejscu gotowa mieszanka betonowa,
- odbioru deskowań przed rozpoczęciem betonowania,
- odbioru wykonanej konstrukcji betonowej.

Odbiory te należy potwierdzić protokołami odbioru, zawierającymi wyniki wszystkich niezbędnych badań lub odpowiednie deklaracje zgodności. Dokumenty te należy skompletować i przekazać Inżynierowi.

9. POSTAWA PŁATNOŚCI

Ogólną podstawę płatności podano w pkt. 9.1. ST D-M-00.00.00 "Wymagania ogólne".

Płatność za 1 m³ rzeczywiście wbudowanego betonu należy przyjmować zgodnie z obmiarem i oceną jakości wykonanych robót na podstawie wyników pomiarów i badań laboratoryjnych. Cena jednostkowa uwzględnia:

- dostarczenie niezbędnych czynników produkcji,
 - wykonanie deskowań,
 - przygotowanie, transport i ułożenie mieszanki z odpowiednim zagęszczeniem i pielęgnacją,
 - wykonanie w konstrukcji wszystkich wymaganych Projektem otworów jak również wbetonowanie potrzebnych zakotwień murek itp.,
 - rozbiórkę deskowań,
 - oczyszczenie stanowiska pracy i usunięcie będących własnością Wykonawcy materiałów rozbiórkowych poza pas drogowy.
- Wykonanie zbrojenia płatne jest oddzielnie. Ilości robót wykazano w rozdziale M.15.00.03.

10. PRZEPISY ZWIĄZANE

10.1. Normy

PN-EN 196-1:2006	Metody badania cementu – Część 1: Oznaczanie wytrzymałości
PN-EN 196-3:2006	Metody badania cementu – Oznaczanie czasu wiązania i stałości objętości
PN-EN 933-1:2012	Badanie geometrycznych właściwości kruszyw. Część 1: Oznaczanie składu ziarnowego. Metoda przesiewania
PN-EN 933-4:2008	Badania geometrycznych właściwości kruszyw. Część 4. Oznaczanie kształtu ziarn – Wskaźnik kształtu
PN-EN 1097-6:2013-11	Badanie mechanicznych i fizycznych właściwości kruszyw - Część 6: Oznaczanie gęstości ziarn i nasiąkliwości
PN-EN 1008:2004	Woda do zarobowa do betonu – Specyfikacja pobierania próbek, badanie i ocena przydatności
wody zarobowej do betonu, w tym wody odzyskanej z procesów produkcji betonu	
PN-EN 206:2014-04	Beton. Wymagania, właściwości, produkcja i zgodność.
PN-EN 1097-6:2013-11	Badania mechanicznych i fizycznych właściwości kruszyw. Część 6: Oznaczanie gęstości ziarn i nasiąkliwości
PN-EN 197-1:2012	Cement - Część 1: Skład, wymagania i kryteria zgodności dotyczące cementów powszechnego użytku
PN-EN 12350-1:2011	Badania mieszanki betonowej – Część 1: Pobieranie próbek
PN-EN 12350-2:2011	Badania mieszanki betonowej – Część 2: Badanie konsystencji metodą opadu stożka
PN-EN 12350-7:2011	Badania mieszanki betonowej – Część 7: Badanie zawartości powietrza - Metody ciśnieniowe
PN-EN 12390-1:2013-03	Badania betonu. Część 1: Kształt wymiary i inne wymagania dotyczące próbek do badania i form
PN-EN 12390-2:2011	Badania betonu. Wykonywanie i pielęgnacja próbek do badań wytrzymałościowych
PN-EN 12390-3:2011	Badania betonu - Część 3: Wytrzymałość na ściskanie próbek do badania
PN-EN 934-2+A1:2012	Domieszki do betonu, zaprawy i zaczynu - Część 2. Domieszki do betonu - Definicje, wymagania, zgodność, znakowanie i etykietowanie
PN-EN 12620+A1:2010	Kruszywa do betonu
PN-EN 1744-1+A1:2013-05	Badanie chemicznych właściwości kruszyw – Analiza chemiczna (oryg.) (wersja polska 2000)
PN-EN 12504-1:2011	Badania betonu w konstrukcjach – Część 1: Próbki rdzeniowe – Pobieranie, ocena i badanie
wytrzymałości na ściskanie	
PN-EN 1367-1:2007	Badanie właściwości cieplnych i odporności kruszyw na działanie czynników atmosferycznych - Część 1: Oznaczanie mrozoodporności (oryg.) (wersja polska 2001)

10.2 Inne dokumenty

1. Rozporządzenie Ministra Transportu i Gospodarki Morskiej z dnia 30 maja 2000 r. – Dziennik Ustaw nr 63 z dnia 3 sierpnia 2000 r.

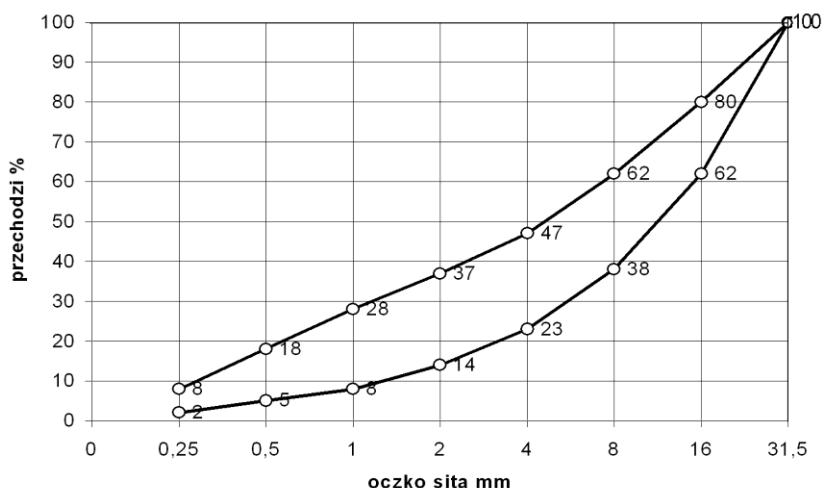

M.08.10.00. Beton niekonstrukcyjny

1. WSTĘP

1.1. Przedmiot ST

Przedmiotem niniejszej specyfikacji technicznej (ST) są wymagania dotyczące wykonania i odbioru robót budowlanych, związanych z wykonaniem oraz ułożeniem betonu niekonstrukcyjnego klasy poniżej C20/25.

1.2. Zakres stosowania ST

Specyfikacja techniczna jest stosowana jako dokument przetargowy i kontraktowy przy zlecaniu i realizacji robót wymienionych w pkt. 1.1.

1.3. Zakres robót objętych ST

Ustalenia zawarte w niniejszej specyfikacji dotyczą zasad prowadzenia robót związanych z wykonaniem i odbiorem betonu niekonstrukcyjnego klasy poniżej C20/25, oraz ułożeniu go w niekonstrukcyjnych elementach (jak podłoże ław fundamentowych, podwalina umocnienia stożka przyczółka, nadbeton i inne).

1.4. Określenia podstawowe

1.4.1. Beton niekonstrukcyjny – beton w elementach obiektu mostowego, ustalonych w dokumentacji projektowej, o wytrzymałości mniejszej niż wytrzymałość betonu klasy C20/25.

1.4.2. Pozostałe określenia podstawowe są zgodne z obowiązującymi, odpowiednimi polskimi normami i z definicjami podanymi w ST D-M-00.00.00 „Wymagania ogólne” [1] pkt 1.4 oraz z ST M-08.01.00 „Beton konstrukcyjny” [2].

1.5. Ogólne wymagania dotyczące robót

Ogólne wymagania dotyczące robót podano w ST D-M-00.00.00 „Wymagania ogólne” [1], pkt. 1.5.

2. MATERIAŁY

2.1. Ogólne wymagania dotyczące materiałów

Ogólne wymagania dotyczące materiałów, ich pozyskiwania i składowania, podano w ST D-M-00.00.00 „Wymagania ogólne” [1] pkt. 2.

Dla betonu niekonstrukcyjnego, tzn. klasy niższej niż C20/25, stosowanego w drogowych obiektach inżynierskich nie obowiązują wymagania podane w Rozporządzeniu Ministra Transportu i Gospodarki Morskiej z dnia 30 maja 2000 r. w sprawie warunków technicznych, jakim powinny odpowiadać drogowe obiekty inżynierskie i ich usytuowanie [16]. Beton powinien być wykonany zgodnie z zasadami podanymi w PN-EN 206 [14].

2.2. Wytrzymałość betonu

Beton powinien mieć wytrzymałość określoną klasą zgodną z dokumentacją projektową.

2.3. Składniki mieszanki betonowej

2.3.1. Cement

Do wykonania betonu klasy poniżej C20/25 powinien być stosowany cement portlandzki CEM I niskoalkaliczny klasy 32,5 N spełniający wymagania normy PN-EN 197-1:2002 [3].

Dopuszczalne jest stosowanie jedynie cementu czystego (bez dodatków).

Przed użyciem cementu do wykonania mieszanki betonowej należy przeprowadzić kontrolę obejmującą:

- oznaczenie czasu wiązania wg PN-EN 196-3:1996 [5],
- oznaczenie zmiany objętości wg PN-EN 196-3:1996 [5].

Wyniki badań powinny być zgodne z wymaganiami dla cementu klasy 32,5 N podanymi w normie PN-EN 197-1:2002 [3].

Nie dopuszcza się występowania grudek nie dających się rozgnieść w palcach.

Cement należy przechowywać w sposób zgodny z postanowieniami PN-EN 197-1:2002 [3] oraz BN-88/6731-08 [6].

Do każdej partii dostarczonego cementu musi być dołączone świadectwo jakości (atest) wraz z wynikami badań z uwzględnieniem wymagań ST. Każda partia cementu przed jej użyciem do betonu musi uzyskać akceptację Inżyniera.

2.3.2. Kruszywo

Kruszywo do wykonania betonu klasy poniżej B25 powinno być marki nie mniejszej niż 20 i odpowiadać wymaganiom normy PN-86/B-06712 [7] dla kruszyw mineralnych. Ponadto kruszywo powinno spełniać poniższe wymagania:

- jako kruszywo grube powinien być stosowany żwir o maksymalnym wymiarze ziarna nie większym niż 31,5 mm,
- łączne uziarnienie kruszywa powinno mieścić się w granicach podanych na rysunku 1,
- przy ustalaniu proporcji kruszyw frakcji piaskowej i grubszych należy uwzględnić wymagania pktu 2.4,
- ziarna kruszywa nie powinny być większe niż 1/3 najmniejszego przekroju poprzecznego elementu i 3/4 odległości w świetle między prętami zbrojenia, leżącymi w jednej płaszczyźnie prostopadłej do kierunku betonowania.

Rysunek 1. Graniczne krzywe uziarnienia kruszywa 0÷31,5 mm (dla betonu klasy poniżej B25)

Przed użyciem poszczególnych partii kruszywa do betonu konieczna jest akceptacja Inżyniera, która powinna być wydana na podstawie:

- a) świadectwa jakości kruszywa wystawionego przez dostawcę (deklaracji lub certyfikatu zgodności z PN-86/B-06712 [7]) i zawierającego wyniki pełnych badań zgodnie z PN-86/B-06712 [7] oraz okresowo wynik badania specjalnego dotyczącego reaktywności alkalicznej,
- b) przeprowadzonych na budowie badań kruszywa obejmujących:
 - oznaczenie składu ziarnowego wg PN-EN 933-1:2000 [8],
 - oznaczenie kształtu ziaren wg PN-EN 933-4:2001 [9] (dotyczy kruszywa grubego),
 - oznaczenie zawartości zanieczyszczeń obcych wg PN-76/B-06714.12 [10],
 - oznaczenie zawartości grudek gliny (oznaczając jak zawartość zanieczyszczeń obcych),
 - oznaczenie zawartości pyłów mineralnych wg PN-78/B-06714.13 [11],
 - należy prowadzić bieżącą kontrolę wilgotności kruszywa wg PN-771097-6:2000 [12] oraz stałości zawartości frakcji 0 ÷ 2 mm dla korygowania recepty roboczej betonu.

W przypadku, gdy kontrola wykaże niezgodność cech danego kruszywa z wymaganiami PN-86/B-06712 [7], użycie takiego kruszywa może nastąpić po jego uszlachetnieniu, np. przez dodatek odpowiednich frakcji kruszywa.

2.3.3. Woda zarobowa do betonu

Wodę zarobową do betonu należy czerpać z wodociągów miejskich. Stosowanie wody wodociągowej nie wymaga badań. Woda zarobowa dla betonu powinna odpowiadać wymaganiom normy PN-EN 1008:2004[13].

2.3.4. Domieszki i dodatki do betonu

Dopuszcza się zastosowanie domieszek i dodatków do betonu pod warunkiem przeprowadzenia kontroli skutków ubocznych, takich jak: zmniejszenie wytrzymałości, zwiększenie nasiąkliwości i skurczu po stwardnieniu betonu. Należy też ocenić wpływy domieszek na zmniejszenie trwałości betonu. Ze względu na wymagania osiągnięcia przez beton określonego stopnia mrozoodporności należy stosować domieszki napowietrzające.

Dla zastosowanej domieszki Wykonawca powinien przedstawić aprobatę techniczną wydaną przez IBDiM oraz atest producenta.

2.4. Skład mieszanki betonowej

2.4.1. Ustalanie składu mieszanki betonowej

Skład mieszanki betonowej powinien być ustalony zgodnie z ST oraz normą PN-88/B-06250 [14] tak, aby przy najmniejszej ilości wody zapewnić szczelne ułożenie mieszanki w wyniku zagęszczania przez wibrowanie. Skład mieszanki betonowej ustala laboratorium Wykonawcy lub wytwórni betonów i wymaga on zatwierdzenia przez Inżyniera.

Skład mieszanki betonowej powinien być ustalony zgodnie z następującymi zasadami:

- 1) skład mieszanki betonowej powinien przy najmniejszej ilości wody zapewnić szczelne ułożenie mieszanki w wyniku zagęszczania przez wibrowanie,
- 2) wartość stosunku w/c powinna być nie większa niż 0,6 dla betonu narażonego bezpośrednio na działanie czynników atmosferycznych i niż 0,55 dla betonu narażonego na stały dostęp wody przed zamarznięciem,
- 3) odpowiednią urabialność mieszanki uzyskuje się przez dobór konsystencji mieszanki oraz dobór odpowiedniej ilości zaprawy i łącznej ilości cementu i frakcji kruszywa poniżej 0,125 mm:
 - konsystencja mieszanki nie powinna być rzadsza od plastycznej od 7s do 13 s (K-3 wg PN-88/B-06250 [14]), sprawdzona aparatem Ve-Be lub od 2 cm do 5 cm wg metody stożka opadowego. Dopuszcza się badanie stożkiem opadowym wyłącznie w warunkach budowy. Różnice między założoną konsystencją mieszanki, a kontrolowaną nie mogą przekroczyć ± 20% wartości wskaźnika Ve-Be i ± 10 mm przy pomiarze stożkiem opadowym.
 - ilość zaprawy i łączną ilość cementu i frakcji kruszywa poniżej 0,125 mm podano w tablicy 1.

Tablica 1. Ilość zaprawy, cementu i kruszywa zapewniające urabialność mieszanki betonowej

Rodzaj elementu	Zalecana ilość zaprawy w dm ³ na 1 m ³ mieszanki betonowej	Najmniejsza suma objętości absolutnych cementu i ziaren kruszywa poniżej 0,125 mm, w dm ³ na 1 m ³ mieszanki betonowej
Żelbetowe i betonowe elementy i konstrukcje o najmniejszym wymiarze przekroju większym niż 60 mm i kruszywie do 31,5 mm	450 ÷ 550	80

- 4) stosunek poszczególnych frakcji kruszywa grubego ustalany doświadczalnie powinien odpowiadać najmniejszej jamistości. Zawartość powietrza w mieszance betonowej, badana metodą ciśnieniową wg PN-88/B-06250 [14], nie powinna przekraczać:

- wartości 2 % w przypadku niestosowania domieszek napowietrzających,
- przedziałów wartości podanych w tablicy 2 w przypadku stosowania domieszek napowietrzających,

Tablica 2. Zawartość powietrza w mieszance betonowej z domieszkami napowietrzającymi

Lp.	Rodzaj betonu	Zawartość powietrza w %, przy uziarnieniu kruszywa 0 ÷ 31,5 mm
1	Beton narażony na czynniki atmosferyczne	3 ÷ 5
2	Beton narażony na stały dostęp wody, przed zamarznięciem	4 ÷ 6

- 5) maksymalne ilości cementu nie powinny przekraczać 450 kg/m³. Dopuszcza się przekroczenie tej ilości o 10 % w uzasadnionych przypadkach za zgodą Inżyniera.

Najmniejsza dopuszczalna ilość cementu na 1 m³ mieszanki betonowej wynosi:

dla betonu narażonego bezpośrednio na działanie czynników atmosferycznych: 270 kg (dla betonu zbrojonego) i 250 kg (dla betonu niezbrojonego),

dla betonu narażonego na stały dostęp wody, przed zamarznięciem: 270 kg,

- 6) recepta mieszanki betonowej może być ustalona dowolną metodą doświadczalną lub obliczeniowo doświadczalną, zapewniającą uzyskanie betonu o wymaganych właściwościach. Przy projektowaniu składu mieszanki betonowej zagęszczanej przez wibrowanie i dojrzewającej w warunkach naturalnych (średnia temperatura dobową nie niższa niż 10° C), średnią wymaganą wytrzymałość na ściskanie należy określić jako równą 1,3 RbG.

2.4.2. Wymagane właściwości betonu

Jeżeli ST nie podaje inaczej, beton powinien spełniać wymagania zestawione w tablicy 3.

Tablica 3. Wymagane właściwości betonu

Lp.	Cecha	Wymaganie	Metoda badań wg
1	Nasiąkliwość	Do 5 %	PN-88/B-06250 [15]
2	Wodoszczelność	Większa od 0,8 MPa (W8)	PN-88/B-06250 [15]
3	Mrozoodporność	Ubytek masy nie większy od 5%. Spadek wytrzymałości nie większy od 20 % po 150 cyklach zamrażania i odmrażania (F150)	PN-88/B-06250 [15]

W przypadku zastosowania dodatków i domieszek badanie odporności na działanie mrozu powinno być wykonane wg PN-88/B-06250 [14], z zastosowaniem wody oraz 2% roztworu solnego (NaCl), na oddzielnych próbkach.

Uwaga:

Dla betonu podłoża, którego zadaniem jest jedynie ochrona zbrojenia fundamentów przed zanieczyszczeniem gruntem, powyższe wymagania mogą być odpowiednio zmniejszone w ST lub dokumentacji projektowej. W podobny sposób mogą być obniżone wymagania dla betonu niekonstrukcyjnego w innych, mniej odpowiedzialnych elementach obiektu.

3. SPRZĘT

3.1. Ogólne wymagania dotyczące sprzętu

Ogólne wymagania dotyczące sprzętu podano w ST D-M-00.00.00 „Wymagania ogólne” [1], pkt. 3.

3.2. Sprzęt do wykonania robót

Sprzęt do wykonania robót powinien spełniać wymagania podane w ST M.08.01.00. [2], pkt. 3.

4. TRANSPORT

4.1. Ogólne wymagania dotyczące transportu

Ogólne wymagania dotyczące transportu podano w ST D-M-00.00.00 „Wymagania ogólne” [1], pkt. 4.

4.2. Transport i przechowywanie składników mieszanki betonowej

Transport i przechowywanie składników mieszanki betonowej powinny być zgodne z wymaganiami podanymi w ST M-15.00.04 [2], pkt. 4.2 i 4.3.

4.3. Ogólne zasady transportu masy betonowej

Zasady transportu mieszanki betonowej powinny być zgodne z wymaganiami podanymi w ST M.08.01.00. [2].

5. WYKONANIE ROBÓT

5.1. Ogólne zasady wykonywania robót

Ogólne zasady wykonywania robót podano w ST D-M-00.00.00 „Wymagania ogólne” [1], pkt. 5.

5.2. Zalecenia ogólne

5.2.1. Zgodność wykonywania robót z dokumentacją

Sposób wykonania robót powinien być zgodny z dokumentacją projektową, ST i z wymaganiami normy PN-88/B-06250 [14] oraz dokumentacją technologiczną dostarczoną przez Wykonawcę i zatwierdzoną przez Inżyniera.

Dokumentacja technologiczna dostarczona przez Wykonawcę powinna zawierać projekt organizacji i harmonogram robót uwzględniający wszystkie warunki, w jakich będą wykonywane roboty betoniarские, ewentualne projekty wykonawcze deskowań, projekt technologiczny betonowania.

Projekt technologiczny betonowania powinien obejmować:

- wybór składników betonu,
- opracowanie receptur laboratoryjnych i roboczych,
- sposób wytwarzania mieszanki betonowej,
- sposób transportu mieszanki betonowej,
- kolejność i sposób betonowania,
- wskazanie przerw roboczych i sposobu łączenia betonu w przerwach,
- sposób pielęgnacji betonu,
- warunki rozformowania elementu konstrukcji,
- zestawienie koniecznych badań.

5.2.2. Zakres robót

Podstawowe czynności przy wykonywaniu robót obejmują:

1. roboty przygotowawcze (w tym wykonanie deskowań),
2. wytworzenie mieszanki betonowej,
3. podawanie, układanie i zagęszczanie mieszanki betonowej,
4. pielęgnację betonu,
5. rozbiórkę deskowań,
6. wykańczanie powierzchni betonu,
7. roboty wykończeniowe.

5.3. Roboty przygotowawcze

Przed przystąpieniem do robót betoniarских, powinna być stwierdzona przez Inżyniera prawidłowość wykonania wszystkich robót poprzedzających betonowanie, a w szczególności:

- prawidłowość wykonania deskowań,
- prawidłowość wykonania zbrojenia, jeśli występuje,
- zgodność rzędnych z dokumentacją projektową,
- czystość deskowania oraz obecność wkładek dystansowych zapewniających wymaganą wielkość otuliny (w przypadku betonu zbrojonego),
- przygotowanie powierzchni betonu uprzednio ułożonego w miejscu przerwy roboczej,
- prawidłowość wykonania wszystkich robót zanikających,
- prawidłowość rozmieszczenia i niezmienność kształtu elementów wbudowywanych w betonową konstrukcję (np. marki),
- gotowość sprzętu i urządzeń do prowadzenia betonowania.

W uzasadnionych przypadkach Wykonawca dostarczy projekt techniczny deskowań wykonany w oparciu o rysunki zawarte w dokumentacji projektowej lub wg własnego opracowania. Ustalona konstrukcja deskowań powinna być sprawdzona

na siły wywołane parciem świeżej masy betonowej i uderzenia przy jej wylewaniu z pojemników z uwzględnieniem szybkości betonowania i sposobu zagęszczenia.

Konstrukcja deskowania powinna spełniać następujące warunki:

- zapewniać odpowiednią sztywność i niezmienność kształtu konstrukcji,
- zapewniać wykończenie powierzchni betonu, zgodnie z wymaganiami dokumentacji projektowej (w przypadku elementów widocznych),
- zapewniać odpowiednią szczelność,
- wykazywać odporność na deformację pod wpływem warunków atmosferycznych,
- powierzchnie deskowań stykające się z betonem powinny być pokryte warstwą specjalnego oleju do form, zaakceptowanego przez Inżyniera.

Deskowania powinny zapewniać wykonanie elementów betonowych z dokładnością ± 1 cm.

5.4. Wytwarzanie mieszanki betonowej

Wytwarzanie mieszanki betonowej powinno się odbywać zgodnie z zasadami podanymi w ST M.08.01.00. [2] pkt.

5.5. Podawanie i układanie mieszanki betonowej

Zasady podawania i układania mieszanki betonowej, w tym roboty przygotowawcze, układanie i zagęszczanie, dostosowanie do warunków atmosferycznych w trakcie betonowania oraz pielęgnacja betonu powinny być zgodne z ST M.08.01.00. [2], pkt. 5.5.

5.6. Rozbiórka deskowań

Rozformowanie konstrukcji może nastąpić po osiągnięciu przez beton pełnej wytrzymałości projektowej i po okresie dojrzewania określonym w ST i dokumentacji projektowej.

5.7. Wykańczanie powierzchni betonu

Powierzchnie betonu w elementach niekonstrukcyjnych powinny być odpowiednio wykańczane wtedy, jeżeli dokumentacja projektowa lub ST stawiają takie warunki. W takich przypadkach, powierzchnie należy wykańczać zgodnie z ST M.08.01.00.

5.8. Roboty wykończeniowe

Roboty wykończeniowe powinny być zgodne z dokumentacją projektową i ST. Do robót wykończeniowych należą prace związane z dostosowaniem wykonanych robót do istniejących warunków terenowych, takie jak:

- odtworzenie elementów czasowo usuniętych,
- roboty porządkujące otoczenie terenu robót.

Dopuszcza się alternatywną metodę wykonania korka betonowego między ściankami szczelnymi metodą spod wody – pozycja „M.04.02.00. Wykonanie korka betonowego” niniejszej specyfikacji.

6. KONTROLA JAKOŚCI ROBÓT

6.1. Ogólne zasady kontroli jakości robót

Ogólne zasady kontroli jakości robót podano w ST D-M-00.00.00 [1] „Wymagania ogólne”, pkt. 6.

6.2. Badania przed przystąpieniem do robót

Przed przystąpieniem do robót Wykonawca powinien:

- a) uzyskać wymagane dokumenty, dopuszczające wyroby budowlane do obrotu i powszechnego stosowania (certyfikaty zgodności, deklaracje zgodności, aprobaty techniczne, ew. badania materiałów wykonane przez dostawców itp.) i na ich podstawie sprawdzić właściwości zastosowanych materiałów na zgodność z wymaganiami podanymi w ST,
- b) wykonać własne badania właściwości materiałów przeznaczonych do wykonania robót, określone w pkt 2 lub przez Inżyniera.

Wszystkie dokumenty oraz wyniki badań Wykonawca przedstawia Inżynierowi do akceptacji.

6.3. Badania składników mieszanki betonowej

Bezpośrednio przed użyciem cementu do wykonania mieszanki betonowej należy przeprowadzić kontrolę obejmującą:

- oznaczenie czasu wiązania wg PN-EN 196-3:1996 [5],
- oznaczenie zmiany objętości wg PN-EN 196-3:1996 [5],
- obecności grudek gliny.

Wyniki badań powinny odpowiadać wymaganiom podanym w tablicy 4.

Tablica 4. Wymagania dla cementu

Klasa cementu	Wytrzymałość na ściskanie, MPa,				Początek czasu wiązania, min	Stołość objętości (rozszerzalność), mm
	wczesna		normowa, po 28 dniach			
	po 2 dniach	po 7 dniach				
Klasa 32.5	-	≥ 16	≥ 32.5	≤ 52.5	≥ 75	≤ 10

Nie dopuszcza się obecności grudek gliny.

W przypadku gdy:

- czas wiązania lub zmiany objętości nie odpowiadają PN-EN 196-3:1996 [5],
 - cement przechowywany jest niezgodnie z postanowieniami PN-EN 197-1:2002 [3],
 - okres przechowywania cementu jest dłuższy niż podano w PN-EN 197-1:2002 [3],
- obowiązuje oznaczenie wytrzymałości cementu na ściskanie wg PN-EN 196-1:1996 [4].
- Przed użyciem kruszywa do wykonania mieszanki betonowej, dla każdej dostarczonej partii, należy przeprowadzić kontrolę obejmującą:
- oznaczenie składu ziarnowego wg PN-EN 933-1:2000 [8],
 - oznaczenie kształtu ziarn wg PN-EN 933-4:2001 [9] (dotyczy kruszywa grubego),
 - oznaczenie zawartości zanieczyszczeń obcych wg PN-76/B-06714.12 [10],
 - oznaczenie zawartości grudek gliny (oznaczać jak zawartość zanieczyszczeń obcych),
 - oznaczenie zawartości pyłów mineralnych wg PN-78/B-06714.13 [11].

Wyniki badań powinny być zgodne z wymaganiami podanymi w PN-86/B-06712 [7] dla żwiru marki 20.
Przed użyciem wody do wykonania mieszanki betonowej oraz w przypadku stwierdzenia zanieczyszczeń należy przeprowadzić badania zgodnie z PN-B-32250 [14].

Dodatki i domieszki do betonu należy badać zgodnie z ich aprobatą techniczną wydaną przez IBDiM.

Wszystkie dokumenty oraz wyniki badań Wykonawca przedstawi Inżynierowi do akceptacji.

6.4. Kontrola jakości mieszanki betonowej i betonu

Kontroli podlegają następujące właściwości mieszanki betonowej:

- konsystencja mieszanki betonowej,
 - zawartość powietrza w mieszanke betonowej,
- oraz betonu:
- wytrzymałość betonu na ściskanie,
 - nasiąkliwość betonu,
 - odporność betonu na działanie mrozu,
 - przepuszczalność wody przez beton.

Zwraca się uwagę na konieczność wykonania planu kontroli jakości betonu zawierającego m.in. szczegółowe określenie liczebności i terminów pobierania próbek do kontroli jakości mieszanki i betonu. Plan kontroli jakości betonu podlega akceptacji Inżyniera.

Kontrolę jakości mieszanki betonowej i betonu należy przeprowadzać zgodnie z PN-88/B-06250 [14] oraz ST M-15.00.04 pkt. 6.3. Wyniki kontroli powinny być zgodne z pkt. 2.4 niniejszej ST.

6.5. Tolerancje wymiarów

Jeżeli ST i dokumentacja projektowa nie przewidują inaczej, to wymiary elementów nie powinny różnić się od projektowanych więcej niż o 1,0 cm.

6.6. Kontrola deskowań

Każde deskowanie powinno podlegać odbiorowi. Przedmiotem kontroli w czasie odbioru powinny być:

- rodzaj użytego materiału na zgodność z projektem technologicznym,
- szczelność deskowań w płaszczyznach i narożach,
- poziom górnej krawędzi i powierzchni deskowań przed betonowaniem i po nim oraz porównanie z poziomem wymaganym.

Deskowania w czasie betonowania powinny być przedmiotem kontroli geodezyjnej w nawiązaniu do niezależnych reperów.

6.7. Kontrola wykończenia powierzchni betonowych

Jeżeli dokumentacja projektowa oraz ST nie przewidują inaczej, wszystkie widoczne powierzchnie betonowe powinny być gładkie i mieć jednolitą barwę i fakturę. Na powierzchniach tych nie mogą być widoczne żadne zabrudzenia, przebarwienia czy inne wady pozostawione przez wewnętrzną wykładzinę deskowań, która powinna być odpowiednio przymocowana do deskowania. Wszystkie nieprawidłowości wykończenia powierzchni muszą być naprawione przez Wykonawcę.

7. OBMIAR ROBÓT

7.1. Ogólne zasady obmiaru robót

Ogólne zasady obmiaru robót podano w ST D-M-00.00.00 „Wymagania ogólne” [1], pkt. 7.

7.2. Jednostka obmiarowa

Jednostką obmiarową jest m³ (metr sześcienny) wbudowanego betonu danej klasy.

8. ODBIÓR ROBÓT

8.1. Ogólne zasady odbioru robót

Ogólne zasady odbioru robót podano w ST D-M-00.00.00 „Wymagania ogólne” [1], pkt. 8. Roboty uznaje się za wykonane zgodnie z dokumentacją projektową, ST i wymaganiami Inżyniera, jeżeli wszystkie pomiary i badania z zachowaniem tolerancji wg punktu 6 dały wyniki pozytywne.

8.2. Odbiór robót zanikających i ulegających zakryciu

Odbiorowi robót zanikających i ulegających zakryciu podlegają:

- wykonanie deskowań,
- wykonanie betonu w konstrukcjach ulegających zakryciu (np. podłoża pod fundamenty).

Odbiór tych robót powinien być zgodny z wymaganiami pkt. 8.2 ST D-M-00.00.00 „Wymagania ogólne” [1] oraz niniejszej ST.

9. PODSTAWA PŁATNOŚCI

9.1. Ogólne ustalenia dotyczące podstawy płatności

Ogólne ustalenia dotyczące podstawy płatności podano w ST D-M-00.00.00 „Wymagania ogólne” [1], pkt. 9.

9.2. Cena jednostki obmiarowej

Cena wykonania 1 m³ betonu obejmuje:

- prace pomiarowe i roboty przygotowawcze,
- oznakowanie robót,
- dostarczenie materiałów i sprzętu,
- wykonanie i uzgodnienia projektów technologicznych,
- opracowanie recept laboratoryjnych mieszanek betonowych,
- wykonanie deskowania,
- oczyszczenie deskowania,
- przygotowanie i transport mieszanki,
- ułożenie mieszanki betonowej z zagęszczeniem i pielęgnacją,
- przygotowanie betonu i wykonanie warstw szepnych w przypadku przerw roboczych,
- wykonanie dojazdów i stanowisk roboczych dla sprzętu,
- wykonanie przerw dylatacyjnych,
- wykonanie w konstrukcji wszystkich wymaganych dokumentacja projektową otworów jak również osadzenie potrzebnych zakotwień, marek, rur itp.,
- rozbiórkę deskowań,

- oczyszczenie stanowiska pracy i usunięcie, będących własnością Wykonawcy, materiałów rozbiórkowych,
- wykonanie badań i pomiarów wymaganych w specyfikacji technicznej,
- odwiezienie sprzętu.

Wszystkie roboty powinny być wykonane wg wymagań dokumentacji projektowej, ST i specyfikacji technicznej.

9.3. Sposób rozliczenia robót tymczasowych i prac towarzyszących

Cena wykonania robót określonych niniejszą ST obejmuje:

- roboty tymczasowe, które są potrzebne do wykonania robót podstawowych, ale nie są przekazywane Zamawiającemu i są usuwane po wykonaniu robót podstawowych,
- prace towarzyszące, które są niezbędne do wykonania robót podstawowych, niezaliczane do robót tymczasowych.

10. PRZEPISY ZWIĄZANE

10.1. Specyfikacje techniczne (ST)

1. D-M-00.00.00 Wymagania ogólne
2. ST M.08.01.00. Beton konstrukcyjny w obiekcie mostowym

10.2. Normy

3. PN-EN 197-1:2002 Cement. Część 1: Skład, wymagania i kryteria zgodności dotyczące cementów powszechnego użytku.
4. PN-EN 196-1:1996 Metody badania cementu – Oznaczanie wytrzymałości.
5. PN-EN 196-3:1996 Metody badania cementu – Oznaczanie czasu wiązania i stałości objętości.
6. BN-88/6731-08 Cement. Transport i przechowywanie.
7. PN-86/B-06712 Kruszywa mineralne do betonu.
8. PN-EN 933-1:2000 Badanie geometrycznych właściwości kruszyw. Oznaczanie składu ziarnowego.
9. PN-EN 933-4:2001 Badanie geometrycznych właściwości kruszyw. Część 4. Oznaczanie kształtu ziaren.
10. PN-76/B-06714.12 Kruszywa mineralne. Badania. Oznaczanie zawartości zanieczyszczeń obcych.
11. PN-76/B-06714.13 Kruszywa mineralne. Badania. Oznaczanie zawartości pyłów mineralnych.
12. PN-771097-6:2000 Badanie mechanicznych i fizycznych właściwości kruszyw. Oznaczanie zawartości gęstości ziaren i nasiąkliwości.
13. PN-EN 1008:2004 Woda zarobowa do betonu. Specyfikacja pobierania próbek, badanie i ocena przydatności wody zarobowej do betonu, w tym wody odzyskanej z procesów produkcji betonu.
14. PN-88/B-06250 Beton zwykły.
15. PN-85/B-04500 Zaprawy budowlane. Badanie cech fizycznych i wytrzymałościowych.

10.3. Inne

16. Rozporządzenie Ministra Transportu i Gospodarki Morskiej z dnia 30 maja 2000 r. w sprawie warunków technicznych, jakim powinny odpowiadać drogowe obiekty inżynierskie i ich usytuowanie. Dz.U. nr 63, poz. 735.

M.10.00.00. NAWIERZCHNIE NA PRZEPUŚCIE I DOJAZDACH

M.10.01.00 Frezowanie nawierzchni asfaltowej

1. WSTĘP

1.1. Przedmiot ST

Przedmiotem niniejszej szczegółowej specyfikacji technicznej są wymagania dotyczące wykonania i odbioru robót związanych z frezowaniem nawierzchni asfaltowych w ramach zadania określonego w części D–M.00.00.00 „Wymagania ogólne”

1.2. Zakres stosowania ST

ST jest stosowana jako dokument przetargowy i kontraktowy przy wykonaniu robót wymienionych w pkt 1.1 niniejszej SST.

1.3. Zakres robót ujętych w ST

Ustalenia zawarte w niniejszej specyfikacji obejmują zasady i wymagania dla prowadzenia robót związanych z wszystkimi czynnościami mającymi na celu frezowanie nawierzchni asfaltowych w zakresie inwestycji wymienionej w pkt. 1.1. Frezowanie nawierzchni asfaltowych ma na celu wyprofilowanie istniejących warstw bitumicznych pod warstwy bitumiczne nawierzchni projektowanej.

1.4. Określenia podstawowe

1.4.1. Frezowanie nawierzchni asfaltowej na zimno – kontrolowany proces skrawania górnej warstwy nawierzchni asfaltowej, bez jej ogrzania, na określoną głębokość.

1.4.2. Pozostałe określenia są zgodne z obowiązującymi, odpowiednimi polskimi normami i z definicjami podanymi w ST D–M.00.00.00 „Wymagania ogólne” pkt 1.4.

1.5. Ogólne wymagania dotyczące robót

Ogólne wymagania dotyczące robót podano w ST D–M.00.00.00 „Wymagania ogólne” pkt 1.5.

2. MATERIAŁY

Nie występują.

3. SPRZĘT

3.1. Ogólne wymagania dotyczące sprzętu Ogólne wymagania dotyczące sprzętu podano w ST D–M.00.00.00 „Wymagania ogólne” pkt 3.

3.2. Sprzęt do frezowania

Należy stosować frezarki drogowe umożliwiające frezowanie nawierzchni asfaltowej na zimno na określoną głębokość. Frezarka powinna być sterowana elektronicznie i zapewniać zachowanie wymaganej równości oraz pochyłeń poprzecznych i podłużnych powierzchni po frezowaniu.

Szerokość bębna frezującego powinna być dobrana zależnie od zakresu robót. Przy pracach prowadzonych w terenie zabudowanym frezarki muszą, a poza nimi powinny, być zaopatrzone w systemy odpylania.

Do cięcia istniejącej nawierzchni (min. na odcinkach początkowych i końcowych robót) stosować tarczowe piły mechanicznie.

4. TRANSPORT

4.1. Ogólne wymagania dotyczące transportu Ogólne wymagania dotyczące transportu podano w ST D–M.00.00.00 „Wymagania ogólne” pkt 4.

4.2. Transport frezowanego materiału

Transport sfrezowanego materiału powinien być tak zorganizowany, aby zapewnić pracę frezarki bez postojów. Materiał może być wywożony dowolnymi środkami transportowymi.

5. WYKONANIE ROBÓT

5.1. Ogólne zasady wykonania robót Ogólne zasady wykonania robót podano w ST D–M.00.00.00 „Wymagania ogólne” pkt 5.

5.2. Cięcie nawierzchni

Na odcinkach początkowym i końcowym oraz na krawędziach podłużnych robót w zakresie frezowania wykonać cięcie nawierzchni tarczową piłą mechaniczną.

5.3. Wykonanie frezowania

Nawierzchnia powinna być frezowana do głębokości, szerokości i pochyłeń zgodnych z dokumentacją projektową i ST. Jeżeli ruch drogowy ma być dopuszczony po sfrezowanej części jezdni, to wówczas, ze względów bezpieczeństwa należy spełnić następujące warunki:

- należy usunąć ścięty materiał i oczyścić nawierzchnię,
- przy frezowaniu poszczególnych pasów ruchu, wysokość podłużnych pionowych krawędzi nie może przekraczać 40 mm, • krawędzie poprzeczne na zakończenie dnia roboczego powinny być klinowo ścięte.

5.4. Frezowanie warstwy ścieralnej przed ułożeniem nowej warstwy lub warstw asfaltowych

Do frezowania należy użyć frezarek sterowanych elektronicznie, względem ustalonego poziomu odniesienia, zachowując spadki poprzeczne i niweletę drogi. Nawierzchnia powinna być sfrezowana na głębokość projektowaną z dokładnością ± 5 mm.

5.5. Frezowanie przy kapitalnych naprawach nawierzchni

Przy kapitalnych naprawach nawierzchni frezowanie obejmuje kilka lub wszystkie warstwy nawierzchni na głębokość określoną w dokumentacji projektowej.

5.6. Materiał uzyskany z frezowania nawierzchni bitumicznych

Materiał uzyskany z frezowania nawierzchni bitumicznych, a nie wykorzystany w ramach zamierzenia budowlanego, stanowi materiał Zamawiającego. Miejsce transportu i składowania destruktu bitumicznego należy uzgodnić z Zamawiającym.

6. KONTROLA JAKOŚCI ROBÓT

6.1. Ogólne zasady kontroli jakości robót Ogólne zasady kontroli jakości robót podano w ST D–M.00.00.00 „Wymagania ogólne” pkt 6.

6.2. Częstotliwość oraz zakres pomiarów kontrolnych

6.2.1. Minimalna częstotliwość pomiarów

Częstotliwość oraz zakres pomiarów dla nawierzchni frezowanej na zimno podano w tablicy 1. Tablica 1.
Częstotliwość oraz zakres pomiarów kontrolnych nawierzchni frezowanej na zimno

Lp.	Właściwość nawierzchni	Minimalna częstotliwość pomiarów
1	Równość podłużna	wg 6.2.2.
2	Równość poprzeczna	wg 6.2.2.
3	Spadki poprzeczne	co 50 m, na łukach co 5 m
4	Głębokość frezowania	na bieżąco

6.2.2. Ocena równości nawierzchni

W zależności od metodologii badań równości nawierzchni minimalne wymagania dotyczące oceny równości podłużnej, poprzecznej oraz rzędnych wysokościowych dla powierzchni sfrezowanej nawierzchni należy przyjmować zgodnie z Załącznikiem nr 6 do RMTiGM w sprawie warunków technicznych jakim powinny odpowiadać drogi publiczne i ich usytuowanie (Dz. U. z 1999r. Nr 43 poz. 430 z późn. zm.) jak dla podbudowy zasadniczej.

7. OBMIAR ROBÓT

7.1. Ogólne zasady obmiaru robót Ogólne zasady obmiaru robót podano w ST D–M.00.00.00 „Wymagania ogólne” pkt 7.

7.2. Jednostka obmiarowa

Jednostka obmiarowa jak w przedmiarze robót.

8. ODBIÓR ROBÓT

8.1. Ogólne zasady odbioru robót

Ogólne zasady odbioru robót podano w SST D–00.00.00 „Wymagania ogólne” pkt 8.

Roboty uznaje się za wykonane zgodnie z dokumentacją projektową, SST i wymaganiami Inspektora, jeżeli wszystkie pomiary i badania z zachowaniem tolerancji wg pkt 6 dały wyniki pozytywne.

9. PODSTAWA PŁATNOŚCI

9.1. Ogólne ustalenia dotyczące podstawy płatności

Ogólne ustalenia dotyczące podstawy płatności podano w SST D–00.00.00 „Wymagania ogólne” pkt 9.

10. PRZEPISY ZWIĄZANE

1. BN–68/8931–04 Drogi samochodowe. Pomiar równości nawierzchni planografem i łatą.

2. RMTiGM w sprawie warunków technicznych jakim powinny odpowiadać drogi publiczne i ich usytuowanie (Dz. U. z 1999r. Nr 43 poz. 430 z późn. zm.)

M.10.02.00 Oczyszczenie i skropienie warstw konstrukcji

1. WSTĘP

1.1. Przedmiot ST

Przedmiotem niniejszej szczegółowej specyfikacji technicznej (skrót: ST) są wymagania dotyczące wykonania i odbioru robót związanych z oczyszczeniem i skropieniem warstw konstrukcyjnych nawierzchni w ramach inwestycji określonej w ST D-M.00.00.00 „Wymagania ogólne”.

1.2. Zakres stosowania ST

ST jest stosowana jako dokument przetargowy i kontraktowy przy wykonaniu robót wymienionych w pkt 1.1 niniejszej ST.

1.3. Zakres robót ujętych w ST

Ustalenia zawarte w niniejszej specyfikacji obejmują zasady dla wykonania robót związanych z oczyszczeniem i skropieniem warstw konstrukcyjnych przed ułożeniem następnej warstwy nawierzchni bitumicznej w zakresie inwestycji wymienionej w pkt. 1.1.

1.4. Określenia podstawowe

Określenia podstawowe są zgodne z obowiązującymi, odpowiednimi polskimi normami i z definicjami podanymi w ST D-M.00.00.00 „Wymagania ogólne” pkt 1.4.

1.5. Ogólne wymagania dotyczące robót

Ogólne wymagania dotyczące robót podano w ST D-M.00.00.00 „Wymagania ogólne” pkt 1.5.

2. MATERIAŁY

2.1. Ogólne wymagania dotyczące materiałów

Ogólne wymagania dotyczące materiałów, ich pozyskiwania i składowania, podano w ST D-M.00.00.00 „Wymagania ogólne” pkt 2.

2.2. Rodzaje materiałów do wykonania skropienia

Materiałami stosowanymi przy skropieniu warstw konstrukcyjnych nawierzchni są:

a) do skropienia podbudowy nieasfaltowej:

- kationowe emulsje średniorzpadowe
- upłynnione asfalty średniodoparowalne

b) do skropienia podbudów asfaltowych i warstw z mieszanek mineralno-asfaltowych:

- kationowe emulsje szybkooparowalne
- upłynnione asfalty szybkooparowalne.

2.3. Wymagania dla materiałów

Wymagania dla kationowej emulsji asfaltowej podano w EmA-94 [5]. Wymagania dla asfaltów drogowych podano w PN-C-96170 [2]. 2.4. Składowanie lepiszczy

Warunki przechowywania nie mogą powodować utraty cech lepiszcza i obniżenia jego jakości.

Lepiszcz należy przechowywać w zbiornikach stalowych wyposażonych w urządzenia grzewcze i zabezpieczonych przed dostępem wody i zanieczyszczeniem. Emulsję można magazynować w opakowaniach transportowych lub stacjonarnych zbiornikach pionowych z nalewaniem od dna.

Przy przechowywaniu emulsji asfaltowej należy przestrzegać zasad ustalonych przez producenta.

3. SPRZĘT

3.1. Ogólne wymagania dotyczące sprzętu

Ogólne wymagania dotyczące sprzętu podano w ST D-M.00.00.00 „Wymagania ogólne” pkt 3.

3.2. Sprzęt do oczyszczania warstw nawierzchni

Wykonawca przystępujący do oczyszczania warstw nawierzchni, powinien wykazać się możliwością korzystania z następującego sprzętu:

- szczotek mechanicznych, szczotek ręcznych.
- sprężarek,
- zbiorników z wodą

3.3. Sprzęt do skrapiania warstw nawierzchni

Do skrapiania warstw nawierzchni należy używać skrapiaarki lepiszcza. Skrapiaarka powinna być wyposażona w urządzenia pomiarowo-kontrolne pozwalające na sprawdzanie i regulowanie następujących parametrów:

- temperatury rozkładanego lepiszcza,
- ciśnienia lepiszcza w kolektorze,
- obrotów pompy dozującej lepiszcze,
- prędkości poruszania się skrapiaarki,
- wysokości i długości kolektora do rozkładania lepiszcza,
- dozatora lepiszcza.

Zbiornik na lepiszcze skrapiaarki powinien być izolowany termicznie tak, aby było możliwe zachowanie stałej temperatury lepiszcza. Wykonawca powinien posiadać aktualne świadectwo cechowania skrapiaarki. Skrapiaarka powinna zapewnić rozkładanie lepiszcza z tolerancją $\pm 10\%$ od ilości założonej.

4. TRANSPORT

4.1. Ogólne wymagania dotyczące transportu

Ogólne wymagania dotyczące transportu podano w ST D-M.00.00.00 „Wymagania ogólne” pkt 4.

5. WYKONANIE ROBÓT

5.1. Ogólne zasady wykonania robót

Ogólne zasady wykonania robót podano w ST D-M.00.00.00 „Wymagania ogólne” pkt 5.

5.2. Oczyszczenie warstw nawierzchni

Oczyszczenie warstw nawierzchni polega na usunięciu luźnego materiału, brudu, błota i kurzu przy użyciu szczotek mechanicznych, a w razie potrzeby wody pod ciśnieniem. W miejscach trudno dostępnych należy używać szczotek ręcznych. W razie potrzeby, na terenach niezabudowanych, bezpośrednio przed skropieniem warstwa powinna być oczyszczona z kurzu przy użyciu sprężonego powietrza.

5.3. Skropienie warstw nawierzchni

Warstwa przed skropieniem powinna być oczyszczona. Jeżeli do czyszczenia warstwy była używana woda, to skropienie lepiszczem może nastąpić dopiero po wyschnięciu warstwy, z wyjątkiem zastosowania emulsji, przy których nawierzchnia może być wilgotna. Skropienie warstwy może rozpocząć się po akceptacji przez Inspektora jej oczyszczenia. Warstwa nawierzchni powinna być skrapiana lepiszczem przy użyciu skrapiarek, a w miejscach trudno dostępnych ręcznie (za pomocą węża z dyszą rozpryskową).

Jeżeli do skropienia została użyta emulsja asfaltowa, to skropiona warstwa powinna być pozostawiona bez jakiegokolwiek ruchu na czas niezbędny dla umożliwienia penetracji lepiszcza w warstwę i odparowania wody z emulsji. Przed ułożeniem warstwy z mieszanki mineralno-bitumicznej Wykonawca powinien zabezpieczyć skropioną warstwę nawierzchni przed uszkodzeniem dopuszczając tylko niezbędny ruch budowlany.

6. KONTROLA JAKOŚCI ROBÓT

6.1. Ogólne zasady kontroli jakości robót Ogólne zasady kontroli jakości robót podano w ST D–M.00.00.00 „Wymagania ogólne” pkt 6.

6.2. Badania przed przystąpieniem do robót

Przed przystąpieniem do robót Wykonawca powinien przeprowadzić próbne skropienie warstwy w celu określenia optymalnych parametrów pracy skraparki i określenia wymaganej ilości lepiszcza w zależności od rodzaju i stanu warstwy przewidzianej do skropienia.

6.3. Badania w czasie robót

6.3.1. Badania lepiszczy - ocena lepiszczy powinna być oparta na atestach producenta z tym, że Wykonawca powinien kontrolować dla każdej dostawy właściwości lepiszczy podane w tablicy 1. Tablica 1. Właściwości lepiszczy kontrolowane w czasie robót

Lp.	Rodzaj lepiszcza	Kontrolowane właściwości	Badanie według normy
1 2	Emulsja asfaltowa kationowa Asfalt drogowy	lepkość penetracja	EmA–94 [5] PN–C–04134 [1]

6.3.2. Sprawdzenie jednorodności skropienia i zużycia lepiszcza

Należy przeprowadzić kontrolę ilości rozkładanego lepiszcza według metody podanej w opracowaniu „Powierzchniowe utrwalenia. Oznaczanie ilości rozkładanego lepiszcza i kruszywa” [4].

7. OBMIAR ROBÓT

7.1. Ogólne zasady obmiaru robót Ogólne zasady obmiaru robót podano w ST D–M.00.00.00 „Wymagania ogólne” pkt 7.

7.2. Jednostka obmiarowa Jednostka obmiarowa jak w przedmiarze robót.

8. ODBIÓR ROBÓT

8.1. Ogólne zasady odbioru robót

Ogólne zasady odbioru robót podano w ST D–M.00.00.00 „Wymagania ogólne” pkt 8.

Roboty uznaje się za wykonane zgodnie z dokumentacją projektową, ST i wymaganiami Inspektora, jeżeli wszystkie pomiary i badania, z zachowaniem tolerancji wg pkt 6, dały wyniki pozytywne.

9. PODSTAWA PŁATNOŚCI

9.1. Ogólne ustalenia dotyczące podstawy płatności Ogólne ustalenia dotyczące podstawy płatności podano w ST D–M.00.00.00 „Wymagania ogólne” pkt 9.

10. PRZEPISY ZWIĄZANE

10.1. Normy

1. PN–C–04134 Przetwory naftowe. Pomiar penetracji asfaltów

2. PN–C–96170 Przetwory naftowe. Asfalty drogowe

3. PN–C–96173 Przetwory naftowe. Asfalty upłynnione AUN do nawierzchni drogowych

10.2. Inne dokumenty

4. „Powierzchniowe utrwalenia. Oznaczanie ilości rozkładanego lepiszcza i kruszywa”. Zalecone przez GDDP do stosowania pismem GDDP–5.3a–551/5/92 z dnia 1992–02–03.

5. Warunki Techniczne. Drogowe kationowe emulsje asfaltowe EmA–94. IBDiM – 1994 r.

M.10.03.00 Wzmocnienie nawierzchni z betonu asfalt. siatką z włókna szklanego

1. WSTĘP

1.1. Przedmiot ST

Przedmiotem niniejszej szczegółowej specyfikacji technicznej (skrót: ST) są wymagania dotyczące wykonania i odbioru robót związanych z wykonywaniem wzmocnienia nawierzchni z betonu asfaltowego za pomocą siatki z włókna szklanego w ramach inwestycji określonej w ST D–M.00.00.00 „Wymagania ogólne”

1.2. Zakres stosowania ST
ST jest stosowana jako dokument przetargowy i kontraktowy przy wykonaniu robót wymienionych w pkt 1.1 niniejszej ST.

1.3. Zakres robót ujętych w ST
Ustalenia zawarte w niniejszej specyfikacji dotyczą zasad wykonania warstwy wzmacniającej konstrukcję nawierzchni drogowej z siatki z włókna szklanego.

1.4. Określenia podstawowe
Siatka z włókna szklanego – płaski wyrób syntetyczny do zbrojenia warstw asfaltowych, powstały z połączenia włókien szklanych w postaci siatki o oczkach kwadratowych dodatkowo mogą być powleczone asfaltem, który ma za zadanie zlepiać włókna oraz chronić je przed uszkodzeniami mechanicznymi i przed działaniem substancji chemicznych.

2. MATERIAŁY

2.1. Ogólne wymagania dotyczące materiałów

Ogólne wymagania dotyczące materiałów, ich pozyskiwania i składowania, podano w ST D–M.00.00.00 „Wymagania ogólne” pkt 2.

Do wykonania powyższych robót należy stosować następujące materiały:

- emulsję asfaltową kationową szybkorozpadową o zawartości asfaltu 70%,
- siatkę z włókna szklanego.

2.2. Emulsja asfaltowa

Do wykonania warstwy szczepnej na powierzchni, na której ma być ułożona siatka, należy stosować emulsję asfaltową szybkorozpadową o zawartości asfaltu 70%, o właściwościach zgodnych z określonymi w Warunkach Technicznych IBDiM nr 47, „Drogowe kationowe emulsje asfaltowe” dla emulsji K1-70.

2.3. Kompozyt z włókna szklanego na podkładzie z włókniny

Do wykonania robót należy zastosować siatki z włókna szklanego. Szczegółowe wymagania dotyczące siatki podano w tablicy poniżej.

Tablica 1: Wymagania dla kompozytu

Parametr	Wielkość
materiał	włókno szklane
masa powierzchniowa	min. 650 g/m ²
wymiary oczek siatki	max. 40x40 mm
wytrzymałość na rozciąganie: • wszerz • wzdłuż	• min. 120kN • min. 120kN
maksymalne odkształcenie siatki przy obciążeniu maksymalnym: • wszerz • wzdłuż	• ≤ 3,0% • ≤ 3,0%

Siatka powinna być produkowana zgodnie z wymaganiami określonymi w normie jakościowej EN 10319. Siatka powinna posiadać aprobatę techniczną IBDiM.

3. SPRZĘT

3.1. Ogólne wymagania dotyczące sprzętu

Ogólne wymagania dotyczące sprzętu podano w ST D–M.00.00.00 „Wymagania ogólne” pkt 3.

Do wykonania robót związanych ze wzmocnieniem nawierzchni powinien być stosowany sprzęt zaakceptowany przez Inspektora. Należy stosować:

- skrapiarke do wykonania skropienia emulsją asfaltową,
- rozkładarkę do siatki.

4. TRANSPORT

4.1. Ogólne wymagania dotyczące transportu

Ogólne wymagania dotyczące transportu podano w ST D–M.00.00.00 „Wymagania ogólne” pkt 4. Kompozyt należy transportować w sposób zabezpieczający przed mechanicznymi uszkodzeniami.

5. WYKONANIE ROBÓT

5.1. Ogólne zasady wykonania robót

Ogólne zasady wykonania robót podano w ST D–M.00.00.00 „Wymagania ogólne” pkt 5.

Siatkę należy układać na warstwie wyrównawczej bądź na podbudowie bitumicznej. Niedopuszczalne jest układanie siatki bezpośrednio na starej, zniszczonej nawierzchni ani na powierzchni po frezowaniu.

Podczas układania siatki należy przestrzegać poniższych zasad:

- podłoże, na którym ma być ułożona siatka, musi być suche, czyste i równe. W przypadku występowania znacznych nierówności zaleca się wykonanie dodatkowej warstwy wyrównawczej. Nie wolno prowadzić instalacji siatki podczas opadów deszczu.
- na przygotowanym podłożu należy wykonać skropienie emulsją asfaltową. Należy stosować szybko lub średniorozpadową emulsję o dużej zawartości asfaltu. Ilość emulsji powinna być tak dobrana, aby

po odparowaniu wody uzyskać około 1,0 litra asfaltu na 1 m² podłoża. Zaleca się stosowanie emulsji K1-70 zgodnie z „Drogowe kationowe emulsje asfaltowe EmA-99” IBDiM, Warszawa 1994. Do skropienia można również zastosować gorący asfalt w ilości 1,0 litra na 1 m² powierzchni.

- dokładną ilość emulsji należy dobrać na budowie, biorąc pod uwagę równość i porowatość warstwy wyrównawczej oraz warunki atmosferyczne panujące w trakcie instalacji.
- bezpośrednio po skropieniu emulsją, przed jej rozpadem, należy rozłożyć warstwę siatki. Po rozłożeniu siatkę należy docisnąć do podłoża. Wszelkie nierówności i fałdy powinny być usunięte.
- siatka powinna maksymalnie przylegać do podłoża.
- pasma siatki nie muszą dochodzić dokładnie do krawędzi jezdni. Zaleca się pozostawienie niewielkiej przerwy (ok. 5cm) pomiędzy brzegiem pasma siatki a krawędzią jezdni (krawężnikiem).
- w miejscu łączenia pasm siatki należy wykonać zakład o szerokości około 10 - 15 cm. Zakład nie powinien być większy – w przypadku, gdyby z szerokości rolek siatki i szerokości jezdni wynikała większa szerokość zakładu, należy dociąć rolkę materiału do odpowiedniej szerokości.
- bezpośrednio na rozłożonej, suchej warstwie siatki, po odczekaniu czasu niezbędnego do uzyskania pełnej szczepności siatki z podłożem, można układać warstwę asfaltową przy użyciu konwencjonalnego sprzętu.
- w przypadku układania warstw asfaltowych na siatce w kilku częściach (np. połówkami jezdni) szew roboczy w warstwach asfaltowych nie powinien się pokrywać z zakładem podłużnym pasm siatki,
- należy dążyć do tego, aby miejsca zakładów podłużnych pasm siatki nie występowały w śladzie koła na nawierzchni.
- maksymalna temperatura mieszanki mineralno - asfaltowej układanej na warstwie siatki nie może przekraczać 180 °C.
- nie dopuszcza się ruchu samochodów bezpośrednio po ułożonej warstwie kompozytu za wyjątkiem samochodów dowożących mieszankę mineralno - asfaltową. Powinny one jeździć powoli, unikając gwałtownych skrętów, hamowań i przyspieszeń.

6. KONTROLA JAKOŚCI ROBÓT

6.1. Ogólne zasady kontroli jakości robót

Ogólne zasady kontroli jakości robót podano w ST D–M.00.00.00 „Wymagania ogólne” pkt 6.

Kontrola jakości Robót polega na:

- sprawdzeniu zużycia emulsji asfaltowej i jednorodności skropienia,
- sprawdzeniu poprawności wykonania zakładów i dodatkowego skropienia asfaltem,
- wizualnej ocenie przylegania siatki do podłoża przed ułożeniem na nim warstwy betonu asfaltowego.

7. OBMIAR ROBÓT

7.1. Ogólne zasady obmiaru robót Ogólne zasady obmiaru robót podano w ST D–M.00.00.00 „Wymagania ogólne” pkt 7.

7.2. Jednostka obmiarowa

Jednostka obmiarowa jak w przedmiarze robót.

8. ODBIÓR ROBÓT

8.1. Ogólne zasady odbioru robót

Ogólne zasady odbioru robót podano w ST D–M.00.00.00 „Wymagania ogólne” pkt 8.

Roboty uznaje się za wykonane zgodnie z dokumentacją projektową, ST i wymaganiami Inspektora, jeżeli wszystkie pomiary i badania z zachowaniem tolerancji według pkt 6 dały wyniki pozytywne.

8.2. Odbiór robót zanikających i ulegających zakryciu

Roboty związane z wykonaniem podsypki należą do robót ulegających zakryciu. Zasady ich odbioru są określone w ST D–M.00.00.00 „Wymagania ogólne” pkt 8.2.

9. PODSTAWA PŁATNOŚCI

9.1. Ogólne ustalenia dotyczące podstawy płatności

Ogólne ustalenia dotyczące podstawy płatności podano w ST D–M.00.00.00 „Wymagania ogólne” pkt 9.

10. PRZEPISY ZWIĄZANE

Zalecenia producenta kompozytu dotyczące technologii wbudowania.

M.10.04.00 Nawierzchnia z betonu asfaltowego

1. WSTĘP

1.1. Przedmiot ST

Przedmiotem niniejszej szczegółowej specyfikacji technicznej (skrót: ST) są wymagania dotyczące wykonania i odbioru robót związanych z wykonywaniem warstw konstrukcji nawierzchni z betonu asfaltowego w ramach inwestycji określonej w D–M.00.00.00 „Wymagania ogólne”.

1.2. Zakres stosowania ST

SST jest stosowana jako dokument kontraktowy przy wykonaniu robót wymienionych w pkt 1.1 niniejszej ST.

1.3. Zakres robót ujętych w ST

Ustalenia zawarte w niniejszej specyfikacji dotyczą zasad prowadzenia robót związanych z wykonywaniem warstw bitumicznych: ścieralnej, wiążącej i wyrównawczej z betonu asfaltowego w zakresie inwestycji wymienionej w pkt. 1.1.

1.4. Określenia podstawowe

- 1.4.1 Nawierzchnia – konstrukcja składająca się z jednej lub kilku warstw, służących do przejmowania i rozkładania napodłoża obciążeń od ruchu pojazdów.
- 1.4.2 Warstwa ścieralna – górna warstwa nawierzchni będąca w bezpośrednim kontakcie z kołami pojazdów.
- 1.4.3 Warstwa wiążąca – warstwa między warstwą ścieralną, a podbudową.
- 1.4.4 Warstwa wyrównawcza – warstwa o zmiennej grubości, ułożona na istniejącej warstwie w celu uzyskania odpowiedniego profilu potrzebnego do ułożenia kolejnej warstwy.
- 1.4.5 Mieszanka mineralno-asfaltowa – mieszanka kruszyw i lepiszcza asfaltowego.
- 1.4.6 Wymiar mieszanki mineralno-asfaltowej – określenie mieszanki mineralno-asfaltowej, ze względu na największy wymiar kruszywa D, np. wymiar 5, 8, 11.
- 1.4.7 Beton asfaltowy – mieszanka mineralno-asfaltowa, w której kruszywo o uziarnieniu ciągłym tworzy strukturę wzajemnie klinującą się.
- 1.4.8 Uziarnienie – skład ziarnowy kruszywa, wyrażony w procentach masy ziaren przechodzących przez określony zestaw sit.
- 1.4.9 Kategoria ruchu – obciążenie drogi ruchem samochodowym, wyrażone w osiach obliczeniowych (100 kN) wg

„Katalogu typowych konstrukcji nawierzchni podatnych i półsztywnych” GDDP-IBDiM 1.4.10 Symbole i oznaczenia:

D – wymiar mieszanki mineralnej wyrażony w [mm] jako wymiar górnego sita d –

wymiar mieszanki mineralnej wyrażony w [mm] jako wymiar dolnego sita

AC – beton asfaltowy (symbol ogólny bez wskazania warstwy do której jest przeznaczony)

krajowe oznaczenia uzupełniające dotyczące przeznaczenia mieszanki mineralno – asfaltowej do poszczególnych warstw nawierzchni:

W – do w-wy wiążącej
S – do w-wy ścieralnej

oznaczenie mieszanki mineralno – asfaltowej: AC D S lepiszcze – (np. AC 16 S 70/100) - „AC” - beton asfaltowy; „D” wymiar największego kruszywa w mieszance (np. 16 mm); „S” - warstwa do której przeznaczona jest mieszanka, może być S, W, P (np. ścieralna); „lepiszcze” - oznaczenie lepiszcza (asfaltu drogowego).

1.4.11. Pozostałe określenia podstawowe są zgodne z odpowiednimi polskimi normami i z definicjami podanymi w SST D-

00.00.00 „Wymagania ogólne” pkt 1.4. 1.5. Ogólne wymagania dotyczące robót

Ogólne wymagania dotyczące robót podano w SST D-00.00.00 „Wymagania ogólne” pkt 1.5.

2. MATERIAŁY

2.1. Ogólne wymagania dotyczące materiałów

Ogólne wymagania dotyczące materiałów, ich pozyskiwania i składowania, podano w SST D-00.00.00 „Wymagania ogólne” pkt 2.

2.2. Lepiszcza asfaltowe

Wg niniejszej SST należy stosować asfalt drogowy spełniający wymagania określone w normie PN-EN 12591, posiadający odpowiednią Aprobatację Techniczną zgodny z rodzajem i wymaganiami określonymi w tabeli nr 1 Tabela nr 1. Podział rodzajowy i wymagane właściwości asfaltów drogowych.

Lp.	Właściwości		Metoda badania	Rodzaj asfaltu						
				20/30	35/50	50/70	70/100	100/150	160/220	250/330
WŁAŚCIWOŚCI OBLIGATORYJNE										
1	Penetracja w 25°C	0,1mm	PN-EN 1426	20-30	35-50	50-70	70-100	100-150	160-220	250-330
2	Temperatura mięknienia	°C	PN-EN 1427	55-63	50-58	46-54	43-51	39-47	35-43	30-38
3	Temperatura zapłonu, nie mniej niż	°C	PN-EN 22592	240	240	230	230	230	220	220
4	Zawartość składników rozpuszczalnych, nie mniej niż	% m/m	PN-EN 12592	99	99	99	99	99	99	99
5	Zmiana masy po starzeniu (ubytek lub przyrost) nie więcej niż	% m/m	PN-EN 12607-1	0,5	0,5	0,5	0,8	0,8	1,0	1,0
6	Pozostała penetracja po starzeniu, nie mniej niż	%	PN-EN 1426	55	53	50	46	43	37	35
7	Temperatura mięknienia po starzeniu, nie mniej niż	°C	PN-EN 1427	57	52	48	45	41	37	32
WŁAŚCIWOŚCI SPECJALNE KRAJOWE										
8	Zawartość parafiny, nie więcej niż	%	PN-EN12606-1	2,2	2,2	2,2	2,2	2,2	2,2	2,2
9	Wzrost temp. mięknienia po starzeniu, nie więcej niż	°C	PN-EN 1427	8	8	9	9	10	11	11
10	Temperatura łamliwości, nie więcej niż	°C	PN-EN 12593	Nie określa się	-5	-8	-10	-12	-15	-16

Dobór lepiszcza asfaltowego do mieszanek mineralno-asfaltowych należy dokonać w oparciu o zalecenia przedstawione w tabeli nr 2.

Tabela nr 2. Zalecane lepiszcza asfaltowe do mieszanek mineralno-asfaltowych według przeznaczenia mieszanki i obciążenia drogi ruchem (wg WT-2 2010)

Typ mieszanki i przeznaczenie	Zalecane rodzaje asfaltu
Beton asfaltowy (AC) do warstwy wiążącej i wzmacniającej	35/50, 50/70, wielorodajowy 35/50, wielorodajowy 50/70
Beton asfaltowy (AC) do warstwy ścieralnej	50/70, 70/100, wielorodajowy 50/70

2.3. Wypełniacz

Należy stosować wypełniacz, spełniający wymagania określone w tabeli poniżej.

Wymagania dla wypełniacza do warstwy wiążącej, wzmacniającej i ścieralnej z betonu asfaltowego (na podst. WT-1 2010)

Tabela nr 3. Właściwości wypełniacza do betonu asfaltowego

WŁASCIWOSCI WYPEŁNIACZA	Wymagania
Uziarnienie wg PN-EN 933-10:	zgodnie z tab. 24 w PN-EN 13043
Jakość pyłów wg PN-EN 933-9, kat. nie wyższa niż:	MB _F 10
Zawartość wody wg PN-EN 1097-5, nie wyższa niż:	1 %(m/m)
Gęstość ziaren wg PN-EN 1097-7	deklarowana przez producenta
Wolne przestrzenie w suchym zagęszczonym wypełniaczu wg PN-EN 1097-4, wymagana kat.	V28/45
Przyrost temperatury mięknięcia wg PN-EN 13179-1, wymagana kat.	Δ _{R&B} 8/25
Rozpuszczalność w wodzie wg PN-EN 1744-1, kat. nie wyższa niż	WS ₁₀
Zawartość CaCO ₃ w wypełniaczu wapiennym wg PN-EN 196-2, kat. nie niższa niż:	CC ₇₀
Zawartość wodorotlenku wapnia w wypełniaczu mieszanym, wymagana kat.	Ka Deklarowana
„Liczba asfaltowa” wg PN-EN 13179-2, wymagana kat.	BN _{Deklarowana}

2.4. Kruszywo

W zależności od przeznaczenia warstwy i rodzaju kruszywa należy stosować kruszywa spełniające wymaganie podane w tablicach w pkt. 2.4 niniejszej SST.

Składowanie kruszywa powinno odbywać się w warunkach zabezpieczających je przed zanieczyszczeniem i zmieszaniem z innymi asortymentami kruszywa lub jego frakcjami.

2.4.1 Wymagania dla kruszyw do warstwy wiążącej i wyrównawczej z betonu asfaltowego (na podst. WT-1 2010)

Tabela nr 4. Wymagania wobec kruszywa grubego do warstwy wiążącej i wyrównawczej z betonu asfaltowego

WŁASCIWOSCI KRUSZYWA	Wymagania
Uziarnienie wg PN-EN 933-1, kat. nie niższa niż:	G _C 85/20
Tolerancja uziarnienia; odchylenia nie większe niż wg kat.:	G20/17,5
Zawartość pyłów wg PN-EN 933-1, kat. nie wyższa niż:	f ₂
Kształt kruszywa wg PN-EN 933-3 lub wg PN-EN 933-4, kat. nie wyższa niż:	FI35 lub SI35
Procentowa zawartość ziaren o powierzchni przekruszonej i łamanej wg PN-EN 933-5, kat. nie niższa niż:	CDeklarowana
Odporność kruszywa na rozdrabnianie wg PN-EN 1097-2, roz. 5; badania na kruszywie o wym. 10/14, kat. nie wyższa niż:	LA ₃₅
Gęstość ziaren wg PN-EN 1097-6, roz. 7, 8 lub 9	deklarowana przez producenta

Nasiąkliwość wg PN-EN 1097-6, roz. 7, 8 lub 9	WA24 Deklarowana
Gęstość nasypowa wg PN-EN 1097-3	deklarowana przez producenta
Mrozoodporność wg PN-EN 1367-1 badana na kruszywie o wym. 8/11, 11/16 lub 8/16, kat. nie wyższa niż.:	F2
„Zgorzel słoneczna” bazaltu wg PN-EN 1367-3, kat.:	SBLA
Skład chemiczny – uproszczony opis petrograficzny wg PN-EN 932-3	deklarowany przez producenta
Grube zanieczyszczenia lekkie, wg PN-EN 1744-1 p. 14.2, kat. nie wyższa niż.:	mLPC01

Tabela nr 5. Wymagania wobec kruszywa niełamanego drobnego lub o ciągłym uziarnieniu do D<=8mm do warstwy wiążącej i wyrównawczej z betonu asfaltowego

WŁASCIWOSCI KRUSZYWA	Wymagania
Uziarnienie wg PN-EN 933-1, kat. nie niższa niż.:	GF85 i GA85
Tolerancja uziarnienia; odchylenia nie większe niż wg kat.:	GTCNR
Zawartość pyłów wg PN-EN 933-1, kat. nie wyższa niż.:	f10
Jakość pyłów wg PN-EN 933-9, kat. nie wyższa niż.:	MBF10
Kanciastość kruszywa drobnego lub kruszywa 0/2 wydzielonego z kruszywa o ciągłym uziarnieniu wg PN-EN 933-6, roz. 8, kat. nie niższa niż.:	EcsDeklarowana
Gęstość ziaren wg PN-EN 1097-6, roz. 7, 8 lub 9	deklarowana przez producenta
Nasiąkliwość wg PN-EN 1097-6, roz. 7, 8 lub 9	WA24 Deklarowana
Grube zanieczyszczenia lekkie, wg PN-EN 1744-1 p. 14.2, kat. nie wyższa niż.:	mLPC01

Tabela nr 6. Wymagania wobec kruszywa łamanego drobnego lub o ciągłym uziarnieniu do D<=8mm do warstwy wiążącej i wyrównawczej z betonu asfaltowego

WŁASCIWOSCI KRUSZYWA	Wymagania
Uziarnienie wg PN-EN 933-1, kat. nie niższa niż.:	GF85 lub GA85
Tolerancja uziarnienia; odchylenia nie większe niż wg kat.:	GTCNR
Zawartość pyłów wg PN-EN 933-1, kat. nie wyższa niż.:	f16
Jakość pyłów wg PN-EN 933-9, kat. nie wyższa niż.:	MBF10
Kanciastość kruszywa drobnego lub kruszywa 0/2 wydzielonego z kruszywa o ciągłym uziarnieniu wg PN-EN 933-6, roz. 8, kat. nie niższa niż.:	EcsDeklarowana
Gęstość ziaren wg PN-EN 1097-6, roz. 7, 8 lub 9	deklarowana przez producenta
Nasiąkliwość wg PN-EN 1097-6, roz. 7, 8 lub 9	WA24 Deklarowana
Grube zanieczyszczenia lekkie, wg PN-EN 1744-1 p. 14.2, kat. nie wyższa niż.:	mLPC01

2.4.2 Wymagania dla kruszyw do warstwy ścieralnej z betonu asfaltowego (na podst. WT-1 2010)

Tabela nr 7. Wymagania wobec kruszywa grubego do warstwy ścieralnej z betonu asfaltowego

WŁASCIWOSCI KRUSZYWA	Wymagania
Uziarnienie wg PN-EN 933-1, kat. nie niższa niż..	GC85/20 przy D/d <4
Tolerancja uziarnienia; odchylenia nie większe niż wg kat.:	G20/15
Zawartość pyłów wg PN-EN 933-1, kat. nie wyższa niż..	f2
Kształt kruszywa wg PN-EN 933-3 lub wg PN-EN 933-4, kat. nie wyższa niż..	FI25 lub SI25
Procentowa zawartość ziaren o powierzchni przekruszonej i łamanej wg PN-EN 933-5, kat. nie niższa niż..	CDeklarowana
Odporność kruszywa na rozdrabnianie wg PN-EN 1097-2, roz. 5; badania na kruszywie o wym. 10/14, kat. nie wyższa niż..	LA30
Odporność na polerowanie kruszywa (badana na normowej frakcji kruszywa do mieszanki mineralno – asfaltowej) wg PN-EN 1097-8, kat. nie niższa niż:	PSVDeklarowane
Gęstość ziaren wg PN-EN 1097-6, roz. 7, 8 lub 9	deklarowana przez producenta
Nasiąkliwość wg PN-EN 1097-6, roz. 7, 8 lub 9	WA24 Deklarowana
Gęstość nasypowa wg PN-EN 1097-3	deklarowana przez producenta
Mrozoodporność wg PN-EN 1367-1 w 1% NaCl, kat. nie wyższa niż..	FNaCl7
„Zgorzel słoneczna” bazaltu wg PN-EN 1367-3, kat.:	SBLA
Skład chemiczny – uproszczony opis petrograficzny wg PN-EN 932-3	deklarowany przez producenta
Grube zanieczyszczenia lekkie, wg PN-EN 1744-1 p. 14.2, kat. nie wyższa niż..	mLPC01

Tabela nr 8. Wymagania wobec kruszywa niełamanego drobnego lub o ciągłym uziarnieniu do D<=8mm do warstwy ścieralnej z betonu asfaltowego

WŁASCIWOSCI KRUSZYWA	Wymagania
Uziarnienie wg PN-EN 933-1, kat. nie niższa niż..	GF85 i GA85
Tolerancja uziarnienia; odchylenia nie większe niż wg kat.:	GTCNR
Zawartość pyłów wg PN-EN 933-1, kat. nie wyższa niż..	f10
Jakość pyłów wg PN-EN 933-9, kat. nie wyższa niż..	MBF10
Kanciastość kruszywa drobnego lub kruszywa 0/2 wydzielonego z kruszywa o ciągłym uziarnieniu wg PN-EN 933-6, roz. 8, kat. nie niższa niż..	EcsDeklarowana
Gęstość ziaren wg PN-EN 1097-6, roz. 7, 8 lub 9	deklarowana przez producenta
Nasiąkliwość wg PN-EN 1097-6, roz. 7, 8 lub 9	WA24 Deklarowana
Grube zanieczyszczenia lekkie, wg PN-EN 1744-1 p. 14.2, kat. nie wyższa niż..	mLPC01

Tabela nr 9. Wymagania wobec kruszywa łamanego drobnego lub o ciągłym uziarnieniu do D<=8mm do warstwy ścieralnej z betonu asfaltowego

WŁASCIWOSCI KRUSZYWA	Wymagania
Uziarnienie wg PN-EN 933-1, kat. nie niższa niż.:	GF85 lub GA85
Tolerancja uziarnienia; odchylenia nie większe niż wg kat.:	GTCNR
Zawartość pyłów wg PN-EN 933-1, kat. nie wyższa niż.:	f16
Jakość pyłów wg PN-EN 933-9, kat. nie wyższa niż.:	MBF10
Kanciastość kruszywa drobnego lub kruszywa 0/2 wydzielonego z kruszywa o ciągłym uziarnieniu wg PN-EN 933-6, roz. 8, kat. nie niższa niż.:	EcsDekalrowana
Gęstość ziaren wg PN-EN 1097-6, roz. 7, 8 lub 9	deklarowana przez producenta
Nasiąkliwość wg PN-EN 1097-6, roz. 7, 8 lub 9	WA24 Deklarowana
Grube zanieczyszczenia lekkie, wg PN-EN 1744-1 p. 14.2, kat. nie wyższa niż.:	mLPC01

2.5. Mieszanka mineralna

Tabela nr 10. Zalecane mieszanki mineralno-asfaltowe według przeznaczenia mieszanki (wg WT-2 2010)

Typ mieszanki i przeznaczenie	zalecana mieszanka mineralno - asfaltowa
Beton asfaltowy (AC) do warstwy wiążącej i wyrównawczej	AC 11, AC 16
Beton asfaltowy (AC) do warstwy ścieralnej	AC 5, AC 8, AC 11,

2.6. Emulsja asfaltowa kationowa

Należy stosować drogowe kationowe emulsje asfaltowe spełniające wymagania określone w WT.EmA-99

[14].

2.7. Materiały do uszczelnienia połączeń i krawędzi

- Do uszczelnienia:
 - połączeń technologicznych (tj. złączy podłużnych i poprzecznych z tego samego materiału wykonywanego w różnym czasie należy stosować emulsję asfaltową według PN-EN 13808 lub inne lepiszcza według norm i aprobat technicznych,
 - spoin stanowiących połączenia różnych materiałów lub połączenie warstwy asfaltowej z urządzeniami obcymi w nawierzchni lub ją ograniczającymi, należy stosować emulsję asfaltową według PN-EN 13808 lub inne lepiszcza według norm i aprobat technicznych.

Do uszczelnienia krawędzi należy stosować emulsję asfaltową lub asfalt drogowy wg PN-EN 12591. Dopuszcza się inne rodzaje lepiszcza wg norm lub aprobat technicznych.

Przy wykonywaniu warstwy ścieralnej, na złączach technologicznych należy stosować taśmy bitumiczno-kauczukowe.

3. SPRZĘT

3.1. Ogólne wymagania dotyczące sprzętu

Ogólne wymagania dotyczące sprzętu podano w SST D-00.00.00 „Wymagania ogólne” pkt 3.

3.2. Sprzęt do wykonania nawierzchni z betonu asfaltowego

Wykonawca przystępujący do wykonania warstw nawierzchni z betonu asfaltowego powinien wykazać się możliwością korzystania z następującego sprzętu:

- wytwórni (otaczarki) o mieszanii cyklicznym lub ciągłym do wytwarzania mieszanek mineralno-asfaltowych,
- układarek do układania mieszanek mineralno-asfaltowych typu zagęszczanego,
- skrapiarek,
- walców lekkich, średnich i ciężkich,
- walców stalowych gładkich,
- walców ogumionych,
- szczotek mechanicznych lub/i innych urządzeń czyszczących, • samochodów samowyladowczych z przykryciem lub termosów.

4. TRANSPORT

4.1. Ogólne wymagania dotyczące transportu

Ogólne wymagania dotyczące transportu podano w SST D-00.00.00 „Wymagania ogólne” pkt 4.

4.2. Transport materiałów

4.2.1. Asfalt

Asfalt należy przewozić zgodnie z zaleceniami producenta asfaltu. Asfalt należy przewozić izolowanymi termicznie cysternami, wyposażonymi w instalacje umożliwiające podłączenie cystern do urządzeń grzewczych lub wyposażonymi we własne urządzenia grzewcze.

4.2.2. Wypełniacz

Wypełniacz luzem należy przewozić w cysternach przystosowanych do przewozu materiałów sypkich, umożliwiających rozładunek pneumatyczny.

Wypełniacz workowany można przewozić dowolnymi środkami transportu w sposób zabezpieczony przed zawilgoceniem i uszkodzeniem worków.

4.2.4. Kruszywo

Kruszywo można przewozić dowolnymi środkami transportu, w warunkach zabezpieczających je przed zanieczyszczeniem, zmieszaniem z innymi asortymentami kruszywa lub jego frakcjami i nadmiernym zawilgoceniem.

4.2.5. Mieszanka betonu asfaltowego

Mieszankę betonu asfaltowego należy przewozić pojazdami samowyładowczymi z przykryciem w czasie transportu i podczas oczekiwania na rozładunek. Czas transportu od załadunku do rozładunku nie powinien przekraczać 2 godzin z jednoczesnym spełnieniem warunku zachowania temperatury wbudowania. Zaleca się stosowanie samochodów termosów z podwójnymi ścianami skrzyni wyposażonej w system ogrzewczy.

W wyładowywanej do kosza układarki mieszanki nie powinny znajdować się grubsze bryły skawalonej (nadmiernie wystudzonej) mieszanki. Powierzchnie pojemników używanych do transportu mieszanki powinny być czyste, a do zwilżania tych powierzchni można używać tylko środki antyadhezyjne nie wpływające szkodliwie na mieszanki mineralno-asfaltowe.

5. WYKONANIE ROBÓT

5.1. Ogólne zasady wykonania robót Ogólne zasady wykonania robót podano w SST D-00.00.00 „Wymagania ogólne” pkt 5.

5.2. Projektowanie mieszanki mineralno-asfaltowej

Przed przystąpieniem do robót, w terminie uzgodnionym z Inspektorem, Wykonawca dostarczy Inspektorowi do akceptacji recepturę mieszanki mineralno-asfaltowej oraz wyniki badań laboratoryjnych poszczególnych składników (zgodnie z WT2 2010).

5.2.1. Warstwa wiążąca, wyrównawcza z betonu asfaltowego

Przy projektowaniu mieszanki betonu asfaltowego (AC) należy stosować wymagania i zalecenia zawarte w WT-1 oraz WT-2 2010.

Tabela nr 11. Uziarnienie mieszanki mineralnej oraz zawartość lepiszcza do BA do w-wy wiążącej, wyrównawczej

Właściwość	Przesiew, [% (m/m)]			
	AC 11		A : 16	
wymiar sita #, [mm]	od	do	od	do
31,5	-	-	-	-
22,4	-	-	100	-
16	100	-	90	100
11,2	90	100	65	80
8	60	85	-	-
2	30	55	25	55
0,125	6	24	5	15
0,063	3	8	3	8
zawartość lepiszcza (*)	Bmin 4,6		Bmin 4,4	
<div>* minimalna zawartość lepiszcza (kategoria Bmin) w mieszankach mineralno-asfaltowych została podana dla założonej gęstości mieszanki mineralnej 2,650 Mg/m3. Jeśli stosowana mieszanka mineralna ma inną gęstość (pa), to do wyznaczenia minimalnej zawartości lepiszcza podaną wartość Bmin należy pomnożyć przez współczynnik α wg równania: $\alpha=2,65/pa$</div>				

Minimalna zawartość lepiszcza w zaprojektowanej mieszance (receptie) powinna być wyższa od podanego Bmin o wielkość dopuszczalnej odchyłki 0,3 zawierającej błąd dozowania składników i błąd badania.

Minimalna zawartość lepiszcza asfaltowego odzyskanego w ekstrakcji – jest to lepiszcze rozpuszczalne (tworzące błonkę lepiszcza na ziarnach kruszywa) w projektowanej mieszance mineralno-asfaltowej (receptie) nie uwzględniająca lepiszcza zaabsorbowanego przez kruszywo.

Tabela nr 12. Wymagane właściwości betonu asfaltowego dla w-wy wiążącej, wyrównawczej

Właściwość	Warunki za-	Metoda i warunki	Wymiar mieszanki
------------	-------------	------------------	------------------

	gęszczenia wg PN-EN 13108- 20	badania	AC 11	AC 16
zawartość wolnych przestrzeni	C.1.2, ubijanie 2 x 50 ude- rzeń	PN-EN 12697-8, p. 4	V min 3,0 V max 6,0	V min 3,0 V max 6,0
wolne przestrzenie wypełnione le- piszczem	C.1.2, ubijanie 2 x 50 ude- rzeń	PN-EN 12697-8, p. 5	VFB min 65 VFB max 80	VFB min 60 VFB max 80
zawartość wolnych przestrzeni w mieszance mineralnej	C.1.2, ubijanie 2 x 50 ude- rzeń	PN-EN 12697-8, p. 5	VMA min 14	VMA min 14
odporność na działanie wody	C.1.1, ubijanie 2 x 35 ude- rzeń	PN-EN 12697-12 (a)	ITSR 80	ITSR 80
a) przechowywanie w 40°C z jednym cyklem zamrażania (b), badanie w 25°C, b) ujednoliconą procedurę badania odporności na działanie wody z jednym cyklem zamrażania podano w załączniku nr 1 do WT-2 2010 „Mieszanki mineralno – asfaltowe. Wymagania techniczne.”				

5.2.2. Warstwa ścieralna z betonu asfaltowego

Przy projektowaniu mieszanki betonu asfaltowego (AC) należy stosować wymagania i zalecenia zawarte w WT-1 oraz WT-2 2010.

Tabela nr 13. Uziarnienie mieszanki mineralnej oraz zawartość lepiszcza do BA do w-wy ścieralnej

Właściwość	Przesiew, [% (m/m)]					
	AC 5		AC 8		AC 11	
wymiar sita #, [mm]	od	do	od	do	od	do
16	–	–	–	–	100	–
11,2	–	–	100	–	90	100
8	100	–	90	100	70	90
5,6	90	100	70	90	–	–
2	40	65	45	60	30	55
0,125	8	22	8	22	8	20
0,063	6	14	6	14	5	12
zawartość lepiszcza (*)	Bmin 6,0		Bmin 5,8		Bmin 5,6	
* minimalna zawartość lepiszcza (kategoria Bmin) w mieszankach mineralno-asfaltowych została podana dla założonej gęstości mieszanki mineralnej 2,650 Mg/m3. Jeśli stosowana mieszanka mineralna ma inną gęstość (pa), to do wyznaczenia minimalnej zawartości lepiszcza podaną wartość Bmin należy pomnożyć przez współczynnik α wg równania: α=2,65/pa						

Minimalna zawartość lepiszcza w zaprojektowanej mieszance (receptie) powinna być wyższa od podanego Bmin o wielkość dopuszczalnej odchyłki 0,3 zawierającej błąd dozowania składników i błąd badania.

Minimalna zawartość lepiszcza asfaltowego odzyskanego w ekstrakcji – jest to lepiszcze rozpuszczalne (tworzące błonkę lepiszcza na ziarnach kruszywa) w projektowanej mieszance mineralno-asfaltowej (receptie) nie uwzględniająca lepiszcza zaabsorbowanego przez kruszywo.

Tabela nr 14. Wymagane właściwości betonu asfaltowego dla w-wy ścieralnej

Właściwość	Warunki za- gęszczenia wg PN-EN 13108-	Metoda i warunki badania	Wymiar mie- szanki		
			AC 5	AC 8	AC 11
	20				
zawartość wolnych przestrzeni	C.1.2, ubijanie 2 x 50 uderzeń	PN-EN 12697-8, p. 4	V min 1,0 V max 3,0	V min 1,0 V max 3,0	V min 1,0 V max 3,0
wolne przestrzenie wypełnione le- piszczem	C.1.2, ubija- nie 2 x 50 uderzeń	PN-EN 12697-8, p. 5	VFB min 75 VFB max 93	VFB min 75 VFB max 93	VFB min 75 VFB max 93

zawartość wolnych przestrzeni w mieszance mineralnej	C.1.2, ubijanie 2 x 50 uderzeń	PN-EN 12697-8, p. 5	VMA min 14	VMA min 14	VMA min 14
odporność na działanie wody	C.1.1, ubijanie 2 x 35 uderzeń	PN-EN 12697-12 (a)	ITSR 90	ITSR 90	ITSR 90
a) przechowywanie w 40°C z jednym cyklem zamrażania (b), badanie w 25°C, b) ujednoliconą procedurę badania odporności na działanie wody z jednym cyklem zamrażania podano w załączniku nr 1 do WT-2 2010 „Mieszanki mineralno – asfaltowe. Wymagania techniczne.”					

5.3. Wytwarzanie mieszanki mineralno-asfaltowej

Mieszankę mineralno-asfaltową produkuje się w otaczarce o mieszaniu cyklicznym lub ciągłym zapewniającej prawidłowe dozowanie składników, ich wysuszenie i wymieszanie oraz zachowanie temperatury składników i gotowej mieszanki mineralno-asfaltowej.

Dozowanie składników, w tym także wstępne, powinno być wagowe i zautomatyzowane oraz zgodne z receptą. Dopuszcza się dozowanie objętościowe asfaltu, przy uwzględnieniu zmiany jego gęstości w zależności od temperatury. Tolerancje dozowania składników mogą wynosić: jedna działka elementarna wagi, względnie przepływomierza, lecz nie więcej niż $\pm 2\%$ w stosunku do masy składnika. Jeżeli jest przewidziane dodanie środka adhezyjnego, to powinien on być dozowany do asfaltu w sposób i w ilościach określonych w receptce.

Asfalt w zbiorniku powinien być ogrzewany w sposób pośredni, z układem termosterowania, zapewniającym utrzymanie stałej temperatury z tolerancją ± 5 o C. Temperatura asfaltu powinna wynosić jak w tab. 21.

Kruszywo powinno być wysuszone i tak podgrzane, aby mieszanka mineralna po dodaniu wypełniacza uzyskiwała właściwą temperaturę. Maksymalna temperatura gorącego kruszywa nie powinna być wyższa o więcej niż 30° C od maksymalnej temperatury mieszanki mineralno-asfaltowej wg. tab. poniżej Tablica 15. Minimalna i maksymalna temperatura asfaltu i MMA.

Rodzaj asfaltu	temperatura asfaltu w zbiorniku roboczym [°C]	temperatura mieszanki mineralno – asfaltowej [°C]
50/70	180	od 140 do 180
70/100	180	od 140 do 180
wielorodzajowy 50/70	180	od 140 do 180

5.4. Przygotowanie podłoża

Podłoże pod warstwę nawierzchni z betonu asfaltowego powinno być wyprofilowane i równe. Powierzchnia podłoża powinna być sucha i czysta. Nierówności podłoża pod warstwy asfaltowe nie powinny być większe od podanych w tablicy poniżej:

Tablica 16. Maksymalne nierówności podłoża pod warstwy asfaltowe, mm

Drogi i place	Podłoże pod warstwę	
	ścieralną	wiązącą i wzmacniającą
Drogi klasy Z	9	12

5.5. Połączenie międzywarstwowe

Każdą ułożoną warstwę należy skropić emulsją asfaltową przed ułożeniem następnej, w celu zapewnienia odpowiedniego połączenia międzywarstwowego, w ilości ustalonej w SST.

Zalecane ilości asfaltu podano w tablicy poniżej:

Tablica 17. Zalecane ilości asfaltu po odparowaniu wody z emulsji asfaltowej:

Podłoże do wykonania warstwy z betonu asfaltowego (AC)	Ilość asfaltu po odparowaniu wody z emulsji lub upłynniacza z asfaltu upłynnionego, [kg/m ²]
podłoże pod warstwy asfaltowe	
podbudowa tłuczniowa	0,7,1,0
podbudowa z kruszywa zagęszczanego mechanicznie	0,5,0,7
podbudowa z betonu cementowego lub kruszywa stabilizowanego cementem	0,3,0,5
nawierzchnia asfaltowa o chropowatej powierzchni	0,2,0,5
połączenie nowych warstw asfaltowych	
podbudowa asfaltowa	0,3,0,5
warstwa wyrównawcza lub wzmacniająca z betonu asfaltowego	0,3,0,5
warstwa wiążąca z betonu asfaltowego	0,1,0,3
warstwa ścierna z betonu asfaltowego	0,1,0,3

Skropienie powinno być wykonane z wyprzedzeniem w czasie przewidzianym na odparowanie wody lub ulotnienie upłynniacza; orientacyjny czas wyprzedzenia wynosi co najmniej:

- 8 h - przy ilości powyżej 1,0 kg/m² emulsji, • 2 h - przy ilości od 0,5 do 1,0 kg/m² emulsji, • 0,5 h - przy ilości od 0,2 do 0,5 kg/m².

5.6. Warunki przystąpienia do robót

Warstwy nawierzchni z betonu asfaltowego mogą być wykonywane, gdy temperatura otoczenia jest nie niższa od +5o C dla wykonywanej warstwy grubości > 8 cm i +10o C dla wykonywanej warstwy grubości ≤ 8 cm. Nie dopuszcza się układania mieszanki mineralno-asfaltowej na mokrym podłożu, podczas opadów atmosferycznych oraz silnego wiatru (V > 16 m/s).

5.7. Wykonanie warstwy z betonu asfaltowego

Mieszanka mineralno-asfaltowa powinna być wbudowywana układarką wyposażoną w układ z automatycznym sterowaniem grubości warstwy i utrzymywaniem niwelety zgodnie z dokumentacją projektową. Temperatura mieszanki wbudowywanej nie powinna być niższa od minimalnej temperatury mieszanki podanej w punkcie 5.3.

Zagęszczanie mieszanki powinno odbywać się bezzwłocznie przy zachowaniu kolejności wałowania:

- spoiny poprzeczne

- spoiny podłużne
- pasy (o długości do 100m) – wałowanie należy rozpocząć od krawędzi nawierzchni ku osi.

Zagęszczanie walcami MMA powinno wykonywać się w temperaturze 130 – 160 °C.

Złącza w nawierzchni powinny być wykonane w linii prostej, równolegle lub prostopadle do osi drogi. Złącza w konstrukcji wielowarstwowej powinny być przesunięte względem siebie co najmniej o 15 cm. Złącza powinny być całkowicie związane, a przylegające warstwy powinny być w jednym poziomie.

Dla warstwy ścieralnej, złącze robocze (technologiczne) powinno być równo obcięte i powierzchnia obciętej krawędzi powinna oklejać samoprzylepną taśmą asfaltowo-kauczukową. Sposób wykonywania złącz roboczych powinien być zaakceptowany przez Inspektora.

Wykonywana i odbierana warstwa ścieralna musi być jednorodna, bez miejscowych napraw nawierzchni (łat) dokonywanych po jej wykonaniu

6. KONTROLA JAKOŚCI ROBÓT

6.1. Ogólne zasady kontroli jakości robót

Ogólne zasady kontroli jakości robót podano w SST D-00.00.00 „Wymagania ogólne” pkt 6.

Wymagania dotyczące warstw bitumicznych odnoszą się do dwóch okresów ich sprawdzania:

- przy odbiorze nawierzchni po jej wykonaniu, oraz
- przed upływem okresu gwarancji.

6.2. Badania przed przystąpieniem do robót

Przed przystąpieniem do robót Wykonawca powinien:

- dostarczyć Inspektorowi do akceptacji recepturę mieszanki mineralno-asfaltowej oraz wyniki badań laboratoryjnych poszczególnych składników (zgodnie z WT2 2010),
- uzyskać wymagane dokumenty, dopuszczające wyroby budowlane do obrotu i powszechnego stosowania (np.

stwierdzenie o oznakowaniu materiału znakiem CE lub znakiem budowlanym B, certyfikat zgodności, deklarację zgodności, aprobatę techniczną, ew. badania materiałów wykonane przez dostawców itp.),

- wykonać badania właściwości materiałów przeznaczonych do wykonania robót w zakresie: Tablica 18.

Badania składników mieszanki mineralno – asfaltowej:

SKŁADNIK	WŁAŚCIWOŚĆ	MET. BADANIA	LICZBA BADAŃ
<u>kruszywo</u>	uziarnienie	PN-EN 933-1	1 na frakcję
	gęstość	PN-EN 1097-6	1 na frakcję
<u>lepiszcze</u> (PN-EN 12591, PN-EN 13924)	penetracja lub temp. mięknięcia	PE-EN 1436 lub PN-EN 1427	1
<u>wypełniacz</u> (PN-EN 13043)	uziarnienie	PN-EN 933-10	1
	gęstość	PN-EN 1097-7	1
<u>dodatki</u>	typ		1

Tablica 19. Badania gotowej mieszanki mineralno – asfaltowej

WŁAŚCIWOŚĆ	MET. BADANIA	LICZBA BADAŃ
zawartość lepiszcza	PN-EN 12697-1 PN-EN 12697-39	1
uziarnienie	PN-EN 12697-2	1
zawartość wolnych przestrzeni łącznie z VFB i VMA przy wymaganej zawartości wolnych przestrzeni $7\% < V < 10\%$ max	PN-EN 12697-8 Gęstość objętościowa wg PN-EN 12697-6, metoda B, w stanie nasyconym powierzchniowo suchym. Gęstość wg PN-EN 12697-5, metoda A, w wodzie	1
zawartość wolnych przestrzeni łącznie z VFB i VMA przy wymaganej zawartości wolnych przestrzeni $7\% < V < 10\%$ max	PN-EN 12697-8 Gęstość objętościowa wg PN-EN 12697-6, metoda C, w stanie uszczelnienia powierzchniowego. Gęstość wg PN-EN 12697-5, metoda A, w wodzie	1
odporność na działanie wody (powiązana funkcjonalnie)	PN-EN 12697-12	1
odporność na deformacje trwałe (powiązana funkcjonalnie), dotyczy betonu asfaltowego zaprojektowanego do maksymalnego obciążenia osi poniżej 130 kN	PN-EN 12697-22, mały aparat, metoda B w powietrzu, przy wymaganej temperaturze	1

Jeżeli użyto materiały składowe, których właściwości były już określone przez dostawcę materiału na podstawie zgodności w/w wymaganiami, to właściwości te nie muszą być ponownie sprawdzane pod warunkiem, że przydatność tych materiałów pozostaje bez zmian i nie istnieją inne przeciwwskazania.

W wypadku wyrobów oznakowanych znakiem CE zgodnie z odpowiednimi zharmonizowanymi specyfikacjami europejskimi można założyć, że mają one właściwości określone w oznakowaniu CE, jednak nie zwalnia to producenta z odpowiedzialności za zapewnienie, że mieszanka mineralno-asfaltowa jako całość spełnia odpowiednie wartości deklarowane.

Normy Europejskie na mieszanki mineralno-asfaltowe zawierają każdorazowo pewną liczbę wymagań odnośnie właściwości fizycznych i mechanicznych. Niektóre z nich są wyrażone przez bezpośrednie pomiary właściwości mechanicznych, takich jak sztywność lub odporność na deformacje, podczas gdy inne są w formie właściwości zastępczych, takich jak zawartość asfaltu lub zawartość wolnych przestrzeni. Podczas przeprowadzania procedury badania producent powinien dostarczyć dowód spełnienia każdego odpowiedniego wymagania w danym dokumencie technicznym, z którym deklaruje zgodność.

Normy wyrobów dopuszczają zastosowanie podejścia grupowego w zakresie badania typu. Oznacza ono, że w wypadku, gdy nastąpiła zamiana składnika mieszanki mineralno-asfaltowej i istnieją uzasadnione przesłanki, że dana właściwość nie ulegnie pogorszeniu oraz przy zachowaniu tej samej wymaganej kategorii właściwości, to nie jest konieczne badanie tej właściwości w ramach w/w badań.

6.3. Badania w czasie robót

Wszystkie dokumenty oraz wyniki badań Wykonawca przedstawia Inspektorowi Nadzoru do akceptacji.

6.3.1. Zakres badań i pomiarów

Zakres badań i pomiarów w czasie wbudowywania mieszanki mineralno-asfaltowej podano w tablicy poniżej:

Tablica 20. Zakres badań i pomiarów podczas wbudowywania mieszanki mineralno-asfaltowej

Lp.	Wyszczególnienie badań	Wymagane badanie	Częstotliwość badań, minimalna liczba badań na dziennej działce roboczej
1	Temperatura mieszanki mineralno-asfaltowej	sprawdzenie temperatury (zgodność z wart. dopuszczalnymi przez SST) - $\pm 2^{\circ}\text{C}$	każdy pojazd przy załadunku i w czasie wbudowywania
2	Wygląd mieszanki mineralno-asfaltowej	wizualna ocena jej wyglądu w czasie produkcji, załadunku, rozładunku i wbudowywania	jw.
3	Właściwości próbek mieszanki mineralno-asfaltowej pobranej w wytwórni	określać na próbkach zagęszczonych metodą Marshalla. Wyniki powinny być zgodne z receptą laboratoryjną	jeden raz dziennie dla każdej warstwy nawierzchni

lp. 3 - badania mogą być wykonywane zamiennie wg PN-B-96025:2000 [10]

W przypadku wątpliwości dotyczących jakości wbudowywanej mieszanki, Inspektor Nadzoru może zażądać wykonania badań próbek i oceny ich zgodności z zatwierdzoną recepturą.

6.4. Wymagania dotyczące cech geometrycznych warstwy z betonu asfaltowego

6.4.1. Częstotliwość oraz zakres badań i pomiarów

Częstotliwość oraz zakres badań i pomiarów podaje tablica poniżej:

Tablica 21. Częstotliwość oraz zakres badań i pomiarów wykonanej warstwy z betonu asfaltowego

Lp.	Wyszczególnienie badań i pomiarów	Minimalna częstotliwość badań i pomiarów
1	Szerokość warstwy	2 razy na 1 km
2	Spadki poprzeczne *)	10 razy na 1 km
3	Ukształtowanie osi w planie *)	pomiar rzędnych niwelacji podłużnej i poprzecznej oraz usytuowania osi według dokumentacji budowy
4	Grubość warstwy	2 próbki z każdego pasa ruchu o powierzchni do 3000 m ²
5	Złącza podłużne i poprzeczne	cała długość złącza
6	Krawędź warstwy	cała długość
7	Wygląd warstwy	ocena ciągła
8	Zagęszczenie warstwy	2 próbki z każdego pasa ruchu o powierzchni do 3000 m ²

*) Dodatkowe pomiary spadków poprzecznych i ukształtowania osi w planie należy wykonać w punktach głównych łuków poziomych

6.4.2. Inne parametry cechujące warstwę z betonu asfaltowego podlegające sprawdzeniu i dopuszczalne odchyłki podaje tablica 22:

Lp.	Wyszczególnienie sprawdzanych parametrów:	Dopuszczalne odchyłki
1	Szerokość warstwy	szerokość warstwy różna od projektowanej +5 cm; szerokość warstwy asfaltowej niżej położonej, nie ograniczonej krawężnikiem lub opornikiem (np. ściekiem) w nowej konstrukcji nawierzchni, powinna być szersza z każdej strony co najmniej o grubość warstwy na niej położonej, nie mniej jednak niż 5 cm
2	Równość podłużna	W zależności od metodologii badań równości nawierzchni minimalne wymagania dotyczące oceny równości <u>podłużnej</u> , <u>poprzecznej</u> oraz <u>rzędnych wysokościowych</u> dla warstw bitumicznych nawierzchni należy przyjmować zgodnie z Załącznikiem nr 6 do RMTiGM w sprawie warunków technicznych jakim powinny odpowiadać drogi publiczne i ich usytuowanie (Dz. U. z 1999r. Nr 43 poz. 430 z późn. zm.)
3	Równość poprzeczna	
4	Rzędne wysokościowe warstwy	
5	Spadki poprzeczne warstwy	zgodne z dokumentacją projektową z tolerancją $\pm 0,5\%$
6	Ukształtowanie osi w planie	Oś w planie nie może być przesunięta w stosunku do osi projektowanej o więcej niż ± 5 cm
7	Grubość warstwy	Grubość warstwy powinna być zgodna z określoną w dokumentacji projektowej z tolerancją $\pm 5\text{mm}$
8	Złącza podłużne i poprzeczne	Złącza warstwy powinny być wykonane w linii prostej, równoległe lub prostopadłe do osi. Złącza powinny być całkowicie związane, a przylegające warstwy powinny być w jednym poziomie.
9	Krawędź warstwy	Krawędzie warstwy powinny być wyprofilowane a w miejscach gdzie zaszła konieczność obciążenia pokryte asfaltem.

10	Wygląd warstwy	Warstwa powinna mieć jednolitą teksturę, bez miejsc przeasfaltowanych, porowatych, łuszczących się i spękanych
11	Zagęszczenie warstwy	Zagęszczenie i wolna przestrzeń warstwy powinny być zgodne z wymaganiami ustalonymi w SST i recepcie
12	Wolna przestrzeń	

6.5. Wymagania dotyczące trwałości nawierzchni

W przypadku gdy w okresie gwarancji ilość napraw (łat) warstwy ścieralnej wynikających z wadliwie wykonanej konstrukcji nawierzchni przekroczy 10% powierzchni na 1 km wykonanych robót mierząc od początku zakresu robót należy wykonać wymianę tej warstwy na odcinku 1 km, na którym występują w/w naprawy.

7. OBMIAR ROBÓT

- 7.1. Ogólne zasady obmiaru robót Ogólne zasady obmiaru robót podano w ST D-M.00.00.00 „Wymagania ogólne” pkt 7.
- 7.2. Jednostka obmiarowa
Jednostka obmiarowa jak w przedmiarze robót.

8. ODBIÓR ROBÓT

Ogólne zasady odbioru robót podano w ST D-M.00.00.00 „Wymagania ogólne” pkt 8.

Roboty uznaje się za wykonane zgodnie z dokumentacją projektową i ST, jeżeli wszystkie pomiary i badania z zachowaniem tolerancji wg punktu 6 dały wyniki pozytywne.

9. PODSTAWA PŁATNOŚCI

- 9.1. Ogólne ustalenia dotyczące podstawy płatności
Ogólne ustalenia dotyczące podstawy płatności podano w ST D-M.00.00.00 „Wymagania ogólne” pkt 9.

10. PRZEPISY ZWIĄZANE

- 10.1. Wymagania techniczne
 - „Kruszywa do mieszanek mineralno – asfaltowych i powierzchniowych utrwaleń na drogach krajowych” WT-1 2010 Wymagania techniczne, Warszawa 2010
 - „Nawierzchnie asfaltowe na drogach krajowych” - WT-2 2010 Mieszanki mineralno – asfaltowe. Wymagania techniczne, Warszawa 2010

Polskie Normy wymienione w pkt. 3 w/w wytycznych

M.11.00.00. POBUDOWA

M.11.04.00. Podbudowa z kruszyw – wymagania ogólne

1. WSTĘP

1.1. Przedmiot ST

Przedmiotem niniejszej specyfikacji technicznej (ST) są wymagania ogólne dotyczące wykonania i odbioru robót związanych z wykonywaniem podbudowy kruszyw stabilizowanych mechanicznie.

1.2. Zakres stosowania ST

Specyfikacja Techniczna stosowana jest jako dokument przetargowy i kontraktowy przy zlecaniu i realizacji robót wymienionych w punkcie 1.1.

1.3. Zakres robót objętych ST

Ustalenia zawarte w niniejszej specyfikacji dotyczą zasad prowadzenia robót związanych z wykonywaniem podbudów z kruszyw stabilizowanych mechanicznie wg PN-S-06102 [21] i obejmują ST:

M-12.04.02 Podbudowa z kruszywa łamanego stabilizowanego mechanicznie.

Podbudowę z kruszyw stabilizowanych mechanicznie wykonuje się, zgodnie z ustaleniami podanymi w dokumentacji projektowej, jako podbudowę pomocniczą i podbudowę zasadniczą wg Katalogu typowych konstrukcji nawierzchni podatnych i półsztywnych [31].

1.4. Określenia podstawowe

1.4.1. Stabilizacja mechaniczna - proces technologiczny, polegający na odpowiednim zagęszczeniu w optymalnej wilgotności kruszywa o właściwie dobranym uziarnieniu.

1.4.2. Pozostałe określenia podstawowe są zgodne z obowiązującymi, odpowiednimi polskimi normami oraz z definicjami podanymi w ST D-M-00.00.00 „Wymagania ogólne” pkt 1.4 oraz w ST dotyczących poszczególnych rodzajów podbudów z kruszyw stabilizowanych mechanicznie:

M-12.04.02 Podbudowa z kruszywa łamanego stabilizowanego mechanicznie.

1.5. Ogólne wymagania dotyczące robót

Ogólne wymagania dotyczące robót podano w ST D-M-00.00.00 „Wymagania ogólne” pkt 1.5.

2. MATERIAŁY

2.1. Ogólne wymagania dotyczące materiałów

Ogólne wymagania dotyczące materiałów, ich pozyskiwania i składowania, podano w ST D-M-00.00.00 „Wymagania ogólne” pkt 2.

2.2. Rodzaje materiałów

Materiały stosowane do wykonania podbudów z kruszyw stabilizowanych mechanicznie podano w ST dotyczących poszczególnych rodzajów podbudów:

M-12.04.02 Podbudowa z kruszywa łamanego stabilizowanego mechanicznie.

2.3. Wymagania dla materiałów

2.3.1. Uziarnienie kruszywa

Krzywa uziarnienia kruszywa, określona według PN-B-06714-15 [3] powinna leżeć między krzywymi granicznymi pól dobrego uziarnienia podanymi na rysunku 1.

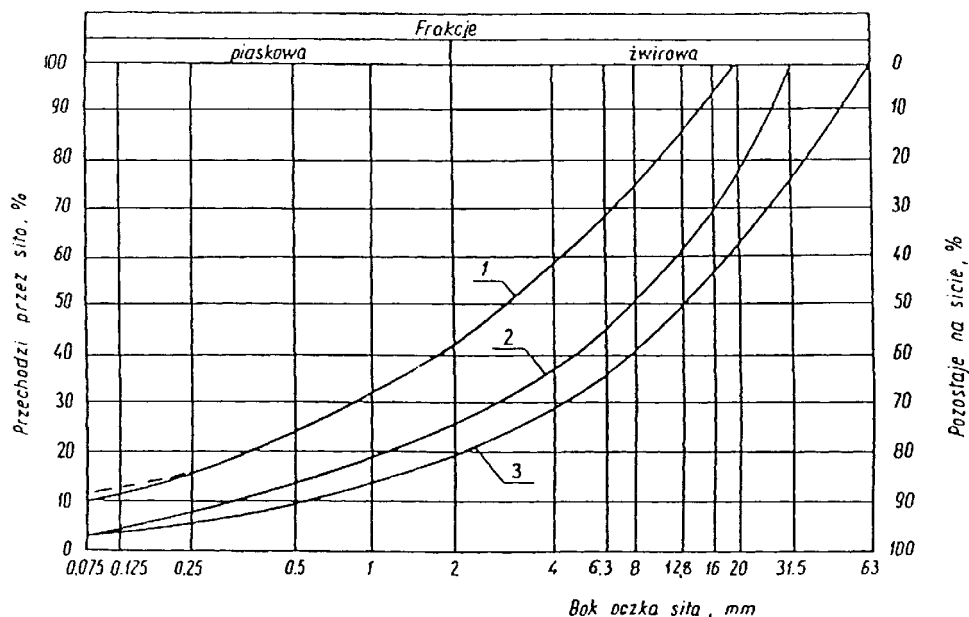

Rysunek 1. Pole dobrego uziarnienia kruszyw przeznaczonych na podbudowy wykonywane metodą stabilizacji mechanicznej
1-2 kruszywo na podbudowę zasadniczą (górną warstwę) lub podbudowę jednowarstwową
1-3 kruszywo na podbudowę pomocniczą (dolną warstwę)

Krzywa uziarnienia kruszywa powinna być ciągła i nie może przebiegać od dolnej krzywej granicznej uziarnienia do górnej krzywej granicznej uziarnienia na sąsiednich sitach. Wymiar największego ziarna kruszywa nie może przekraczać 2/3 grubości warstwy układanej jednorazowo.

2.3.2. Właściwości kruszywa

Kruszywa powinny spełniać wymagania określone w tablicy 1.

Tablica 1.

Tabela 1:								
Lp.	Wyszczególnienie właściwości	Wymagania						Badania według
		Kruszywa naturalne		Kruszywa łamane		Żużel		
		Podbudowa						
		zasadnicza	pomocnicza	zasadnicza	pomocnicza	zasadnicza	pomocnicza	
1	Zawartość ziaren mniejszych niż 0,075 mm, % (m/m)	od 2 do 10	od 2 do 12	od 2 do 10	od 2 do 12	od 2 do 10	od 2 do 12	PN-B-06714 -15 [3]
2	Zawartość nadziarna, % (m/m), nie więcej niż	5	10	5	10	5	10	PN-B-06714 -15 [3]
3	Zawartość ziaren nieforemnych % (m/m), nie więcej niż	35	45	35	40	-	-	PN-B-06714 -16 [4]
4	Zawartość zanieczyszczeń organicznych, % (m/m), nie więcej niż	1	1	1	1	1	1	PN-B-04481 [1]
5	Wskaźnik piaskowy po pięciokrotnym zagęszczeniu metodą I lub II wg PN-B-04481, %	od 30 do 70	od 30 do 70	od 30 do 70	od 30 do 70	-	-	BN-64/8931 -01 [26]
6	Ścieralność w bębnie Los Angeles a) ścieralność całkowita po pełnej liczbie obrotów, nie więcej niż b) ścieralność częściowa po 1/5 pełnej liczby obrotów, nie więcej niż	35	45	35	50	40	50	PN-B-06714 -42 [12]

		30	40	30	35	30	35	
7	Nasiąkliwość, %(m/m), nie więcej niż	2,5	4	3	5	6	8	PN-B-06714 -18 [6]
8	Mrozoodporność, ubytek masy po 25 cyklach zamrażania, %(m/m), nie więcej niż	5	10	5	10	5	10	PN-B-06714 -19 [7]
9	Rozpad krzemianowy i żelazawy łącznie, % (m/m), nie więcej niż	-	-	-	-	1	3	PN-B-06714 -37 [10] PN-B-06714 -39 [11]
10	Zawartość związków siarki w przeliczeniu na SO ₃ , %(m/m), nie więcej niż	1	1	1	1	2	4	PN-B-06714 -28 [9]
11	Wskaźnik nośności wnos mieszanki kruszywa, %, nie mniejszy niż: a) przy zagęszczeniu IS ≥ 1,00 b) przy zagęszczeniu IS ≥ 1,03	80 120	60 -	80 120	60 -	80 120	60 -	PN-S-06102 [21]

2.3.3. Materiał na warstwę odsączającą

Na warstwę odsączającą stosuje się:

- żwir i mieszankę wg PN-B-11111 [14],
- piasek wg PN-B-11113 [16].

2.3.4. Materiał na warstwę odcinającą

Na warstwę odcinającą stosuje się:

- piasek wg PN-B-11113 [16],
- miał wg PN-B-11112 [15],
- geowłókninę o masie powierzchniowej powyżej 200 g/m wg aprobaty technicznej.

2.3.5. Materiały do ulepszania właściwości kruszyw

Do ulepszania właściwości kruszyw stosuje się:

- cement portlandzki wg PN-B-19701 [17],
- wapno wg PN-B-30020 [19],
- popioły lotne wg PN-S-96035 [23],
- żużel granulowany wg PN-B-23006 [18].

Dopuszcza się stosowanie innych spoiw pod warunkiem uzyskania równorzędnych efektów ulepszania kruszywa i po zaakceptowaniu przez Inżyniera.

Rodzaj i ilość dodatku ulepszającego należy przyjmować zgodnie z PN-S-06102 [21].

2.3.6. Woda

Należy stosować wodę wg PN-B-32250 [20].

3. SPRZĘT

3.1. Ogólne wymagania dotyczące sprzętu

Ogólne wymagania dotyczące sprzętu podano w ST D-M-00.00.00 „Wymagania ogólne” pkt 3.

3.2. Sprzęt do wykonania robót

Wykonawca przystępujący do wykonania podbudowy z kruszyw stabilizowanych mechanicznie powinien wykazać się możliwością korzystania z następującego sprzętu:

- mieszarek do wytwarzania mieszanki, wyposażonych w urządzenia dozujące wodę. Mieszarki powinny zapewnić wytworzenie jednolitej mieszanki o wilgotności optymalnej,
- równiarek albo układarek do rozkładania mieszanki,
- walców gumionych i stalowych wibracyjnych lub statycznych do zagęszczania. W miejscach trudno dostępnych powinny być stosowane zagęszczarki płytowe, ubijaki mechaniczne lub małe walce wibracyjne.

4. TRANSPORT

4.1. Ogólne wymagania dotyczące transportu

Ogólne wymagania dotyczące transportu podano w ST D-M-00.00.00 „Wymagania ogólne” pkt 4.

4.2. Transport materiałów

Kruszywa można przewozić dowolnymi środkami transportu w warunkach zabezpieczających je przed zanieczyszczeniem, zmieszaniem z innymi materiałami, nadmiernym wysuszeniem i zawilgoceniem.

Transport cementu powinien odbywać się zgodnie z BN-88/6731-08 [24].

Transport pozostałych materiałów powinien odbywać się zgodnie z wymaganiami norm przedmiotowych.

5. WYKONANIE ROBÓT

5.1. Ogólne zasady wykonania robót

Ogólne zasady wykonania robót podano w ST D-M-00.00.00 „Wymagania ogólne” pkt 5.

5.2. Przygotowanie podłoża

Podłoże pod podbudowę powinno spełniać wymagania określone w ST D-04.01.01 „Koryto wraz z profilowaniem i zagęszczeniem podłoża” i ST M-03.00.00 „Roboty ziemne”.

Podbudowa powinna być ułożona na podłożu zapewniającym nie przenikanie drobnych cząstek gruntu do podbudowy. Warunek nie przenikania należy sprawdzić wzorem:

$$D_{15}/d_{85} \leq 5 \quad (1)$$

w którym:

D₁₅ - wymiar boku oczka sita, przez które przechodzi 15% ziaren warstwy podbudowy lub warstwy odsączającej, w milimetrach,

d₈₅ - wymiar boku oczka sita, przez które przechodzi 85% ziaren gruntu podłoża, w milimetrach.

Jeżeli warunek (1) nie może być spełniony, należy na podłożu ułożyć warstwę odcinającą lub odpowiednio dobraną geowłókninę. Ochronne właściwości geowłókniny, przeciw przenikaniu drobnych cząstek gruntu, wyznacza się z warunku:

$$D_{50}/O_{90} \leq 1,2 \quad (2)$$

w którym:

d_{50} - wymiar boku oczka sita, przez które przechodzi 50 % ziaren gruntu podłoża, w milimetrach,
 O_{90} - umowna średnica porów geowłókniny odpowiadająca wymiarom frakcji gruntu zatrzymującej się na geowłókninie w ilości 90% (m/m); wartość parametru O_{90} powinna być podawana przez producenta geowłókniny.
 Paliki lub szpilki do prawidłowego ukształtowania podbudowy powinny być wcześniej przygotowane.
 Paliki lub szpilki powinny być ustawione w osi drogi i w rzędach równoległych do osi drogi, lub w inny sposób zaakceptowany przez Inżyniera.

Rozmieszczenie palików lub szpilek powinno umożliwiać naciągnięcie sznurków lub linek do wytyczenia robót w odstępach nie większych niż co 10 m.

5.3. Wytwarzanie mieszanki kruszywa

Mieszanke kruszywa o ściśle określonym uziarnieniu i wilgotności optymalnej należy wytwarzać w mieszarkach gwarantujących otrzymanie jednorodnej mieszanki. Ze względu na konieczność zapewnienia jednorodności nie dopuszcza się wytwarzania mieszanki przez mieszanie poszczególnych frakcji na drodze. Mieszanka po wyprodukowaniu powinna być od razu transportowana na miejsce wbudowania w taki sposób, aby nie uległa rozsegregowaniu i wysychaniu.

5.4. Wbudowywanie i zagęszczanie mieszanki

Mieszanka kruszywa powinna być rozkładana w warstwie o jednakowej grubości, takiej, aby jej ostateczna grubość po zagęszczeniu była równa grubości projektowanej. Grubość pojedynczo układanej warstwy nie może przekraczać 20 cm po zagęszczeniu. Warstwa podbudowy powinna być rozłożona w sposób zapewniający osiągnięcie wymaganych spadków i rzędnych wysokościowych. Jeżeli podbudowa składa się z więcej niż jednej warstwy kruszywa, to każda warstwa powinna być wyprofilowana i zagęszczona z zachowaniem wymaganych spadków i rzędnych wysokościowych. Rozpoczęcie budowy każdej następnej warstwy może nastąpić po odbiorze poprzedniej warstwy przez Inżyniera.

Wilgotność mieszanki kruszywa podczas zagęszczania powinna odpowiadać wilgotności optymalnej, określonej według próby Proctora, zgodnie z PN-B-04481 [1] (metoda II). Materiał nadmiernie nawilgocony, powinien zostać osuszony przez mieszanie i napowietrzanie. Jeżeli wilgotność mieszanki kruszywa jest niższa od optymalnej o 20% jej wartości, mieszanka powinna być zwilżona określoną ilością wody i równomiernie wymieszana. W przypadku, gdy wilgotność mieszanki kruszywa jest wyższa od optymalnej o 10% jej wartości, mieszanke należy osuszyć.

Wskaźnik zagęszczenia podbudowy wg BN-77/8931-12 [29] powinien odpowiadać przyjętemu poziomowi wskaźnika nośności podbudowy wg tablicy 1, lp. 11.

5.5. Odcinek próbny

Jeżeli w ST przewidziano konieczność wykonania odcinka próbnego, to co najmniej na 3 dni przed rozpoczęciem robót, Wykonawca powinien wykonać odcinek próbny w celu:

stwierdzenia czy sprzęt budowlany do mieszania, rozkładania i zagęszczania kruszywa jest właściwy, określenia grubości warstwy materiału w stanie luźnym, koniecznej do uzyskania wymaganej grubości warstwy po zagęszczeniu, określenia liczby przejść sprzętu zagęszczającego, potrzebnej do uzyskania wymaganego wskaźnika zagęszczenia.

Na odcinku próbnym Wykonawca powinien użyć takich materiałów oraz sprzętu do mieszania, rozkładania i zagęszczania, jakie będą stosowane do wykonywania podbudowy. Powierzchnia odcinka próbnego powinna wynosić od 400 do 800 m². Odcinek próbny powinien być zlokalizowany w miejscu wskazanym przez Inżyniera.

Wykonawca może przystąpić do wykonywania podbudowy po zaakceptowaniu odcinka próbnego przez Inżyniera.

5.6. Utrzymanie podbudowy

Podbudowa po wykonaniu, a przed ułożeniem następnej warstwy, powinna być utrzymywana w dobrym stanie. Jeżeli Wykonawca będzie wykorzystywał, za zgodą Inżyniera, gotową podbudowę do ruchu budowlanego, to jest obowiązany naprawić wszelkie uszkodzenia podbudowy, spowodowane przez ten ruch. Koszt napraw wynikłych z niewłaściwego utrzymania podbudowy obciąża Wykonawcę robót.

6. KONTROLA JAKOŚCI ROBÓT

6.1. Ogólne zasady kontroli jakości robót

Ogólne zasady kontroli jakości robót podano w ST D-M-00.00.00 „Wymagania ogólne” pkt 6.

6.2. Badania przed przystąpieniem do robót

Przed przystąpieniem do robót Wykonawca powinien wykonać badania kruszyw przeznaczonych do wykonania robót i przedstawić wyniki tych badań Inżynierowi w celu akceptacji materiałów. Badania te powinny obejmować wszystkie właściwości określone w pkt 2.3 niniejszej ST.

6.3. Badania w czasie robót

6.3.1. Częstotliwość oraz zakres badań i pomiarów

Częstotliwość oraz zakres badań podano w tablicy 2.

Tablica 2. Częstotliwość oraz zakres badań przy budowie podbudowy z kruszyw stabilizowanych mechanicznie

Lp.	Wyszczególnienie badań	Częstotliwość badań	
		Minimalna liczba badań na dziennej działce roboczej	Maksymalna powierzchnia podbudowy przy-padająca na jedno badanie (m ²)
1	Uziarnienie mieszanki	2	600
2	Wilgotność mieszanki		
3	Zagęszczenie warstwy	10 próbek	na 10000 m ²
4	Badanie właściwości kruszywa wg tab. 1, pkt 2.3.2	dla każdej partii kruszywa i przy każdej zmianie kruszywa	

6.3.2. Uziarnienie mieszanki

Uziarnienie mieszanki powinno być zgodne z wymaganiami podanymi w pkt 2.3. Próbkę należy pobierać w sposób losowy, z rozłożonej warstwy, przed jej zagęszczeniem. Wyniki badań powinny być na bieżąco przekazywane Inżynierowi.

6.3.3. Wilgotność mieszanki

Wilgotność mieszanki powinna odpowiadać wilgotności optymalnej, określonej według próby Proctora, zgodnie z PN-B-04481 [1] (metoda II), z tolerancją +10% -20%.

Wilgotność należy określić według PN-B-06714-17 [5].

6.3.4. Zagęszczenie podbudowy

Zagęszczenie każdej warstwy powinno odbywać się aż do osiągnięcia wymaganego wskaźnika zagęszczenia.

Zagęszczenie podbudowy należy sprawdzać według BN-77/8931-12 [30]. W przypadku, gdy przeprowadzenie badania jest niemożliwe ze względu na gruboziarniste kruszywo, kontrolę zagęszczenia należy oprzeć na metodzie obciążenia płytowych, wg BN-64/8931-02 [27] i nie rzadziej niż raz na 5000 m², lub według zaleceń Inżyniera.

Zagęszczenie podbudowy stabilizowanej mechanicznie należy uznać za prawidłowe, gdy stosunek wtórnego modułu E_2 do pierwotnego modułu odkształcenia E_1 jest nie większy od 2,2 dla każdej warstwy konstrukcyjnej podbudowy.

$$E_1/E_2 \leq 2,2$$

6.3.5. Właściwości kruszywa

Badania kruszywa powinny obejmować ocenę wszystkich właściwości określonych w pkt 2.3.2.

Próbki do badań pełnych powinny być pobierane przez Wykonawcę w sposób losowy w obecności Inżyniera.

6.4. Wymagania dotyczące cech geometrycznych podbudowy

6.4.1. Częstotliwość oraz zakres pomiarów

Częstotliwość oraz zakres pomiarów dotyczących cech geometrycznych podbudowy podano w tab. 3.

Tablica 3. Częstotliwość oraz zakres pomiarów wykonanej podbudowy z kruszywa stabilizowanego mechanicznie

Lp.	Wyszczególnienie badań i pomiarów	Minimalna częstotliwość pomiarów
1	Szerokość podbudowy	10 razy na 1 km
2	Równość podłużna	w sposób ciągły planografem albo co 20 m łata na każdym pasie ruchu
3	Równość poprzeczna	10 razy na 1 km
4	Spadki poprzeczne*)	10 razy na 1 km
5	Rzędne wysokościowe	co 100 m
6	Ukształtowanie osi w planie*)	co 100 m
7	Grubość podbudowy	Podczas budowy: w 3 punktach na każdej działce roboczej, lecz nie rzadziej niż raz na 400 m ² Przed odbiorem: w 3 punktach, lecz nie rzadziej niż raz na 2000 m ²
8	Nośność podbudowy: - moduł odkształcenia - ugięcie sprężyste	co najmniej w dwóch przekrojach na każde 1000 m co najmniej w 20 punktach na każde 1000 m

*) Dodatkowe pomiary spadków poprzecznych i ukształtowania osi w planie należy wykonać w punktach głównych łuków poziomych.

6.4.2. Szerokość podbudowy

Szerokość podbudowy nie może różnić się od szerokości projektowanej o więcej niż +10 cm, -5 cm.

Na jezdniach bez krawężników szerokość podbudowy powinna być większa od szerokości warstwy wyżej leżącej o co najmniej 25 cm lub o wartość wskazaną w dokumentacji projektowej.

6.4.3. Równość podbudowy

Nierówności podłużne podbudowy należy mierzyć 4-metrową łatą lub planografem, zgodnie z BN-68/8931-04 [28].

Nierówności poprzeczne podbudowy należy mierzyć 4-metrową łatą.

Nierówności podbudowy nie mogą przekraczać:

- 10 mm dla podbudowy zasadniczej,
- 20 mm dla podbudowy pomocniczej.

6.4.4. Spadki poprzeczne podbudowy

Spadki poprzeczne podbudowy na prostych i łukach powinny być zgodne z dokumentacją projektową, z tolerancją $\pm 0,5$ %.

6.4.5. Rzędne wysokościowe podbudowy

Różnice pomiędzy rzędnymi wysokościowymi podbudowy i rzędnymi projektowanymi nie powinny przekraczać + 1 cm, -2 cm.

6.4.6. Ukształtowanie osi podbudowy i ulepszonego podłoża

Oś podbudowy w planie nie może być przesunięta w stosunku do osi projektowanej o więcej niż ± 5 cm.

6.4.7. Grubość podbudowy i ulepszonego podłoża

Grubość podbudowy nie może się różnić od grubości projektowanej o więcej niż:

- dla podbudowy zasadniczej ± 10 %,
- dla podbudowy pomocniczej +10 %, -15 %.

6.4.8. Nośność podbudowy

- moduł odkształcenia wg BN-64/8931-02 [27] powinien być zgodny z podanym w tablicy 4,

- ugięcie sprężyste wg BN-70/8931-06 [29] powinno być zgodne z podanym w tablicy 4.

Tablica 4. Cechy podbudowy

Podbudowa z kruszywa o wskaźniku wnosu nie mniejszym niż, %	Wymagane cechy podbudowy				
	Wskaźnik zagęszczenia IS nie mniejszy niż	Maksymalne ugięcie sprężyste pod kołem, mm		Minimalny moduł odkształcenia mierzony płytą o średnicy 30 cm, MPa	
		40 kN	50 kN	od pierwszego obciążenia E1	od drugiego obciążenia E2
60	1,0	1,40	1,60	60	120
80	1,0	1,25	1,40	80	140
120	1,03	1,10	1,20	100	180

6.5. Zasady postępowania z wadliwie wykonanymi odcinkami podbudowy

6.5.1. Niewłaściwe cechy geometryczne podbudowy

Wszystkie powierzchnie podbudowy, które wykazują większe odchylenia od określonych w punkcie 6.4 powinny być naprawione przez spulchnienie lub zerwanie do głębokości co najmniej 10 cm, wyrównane i powtórnie zagęszczone. Dodanie nowego materiału bez spulchnienia wykonanej warstwy jest niedopuszczalne. Jeżeli szerokość podbudowy jest mniejsza od szerokości projektowanej o więcej niż 5 cm i nie zapewnia podparcia warstwom wyżej leżącym, to Wykonawca powinien na własny koszt poszerzyć podbudowę przez spulchnienie warstwy na pełną grubość do połowy szerokości pasa ruchu, dołożenie materiału i powtórne zagęszczenie.

6.5.2. Niewłaściwa grubość podbudowy

Na wszystkich powierzchniach wadliwych pod względem grubości, Wykonawca wykona naprawę podbudowy. Powierzchnie powinny być naprawione przez spulchnienie lub wybranie warstwy na odpowiednią głębokość, zgodnie z decyzją Inżyniera, uzupełnione nowym materiałem o odpowiednich właściwościach, wyrównane i ponownie zagęszczone. Roboty te Wykonawca wykona na własny koszt. Po wykonaniu tych robót nastąpi ponowny pomiar i ocena grubości warstwy, według wyżej podanych zasad, na koszt Wykonawcy.

6.5.3. Niewłaściwa nośność podbudowy

Jeżeli nośność podbudowy będzie mniejsza od wymaganej, to Wykonawca wykona wszelkie roboty niezbędne do zapewnienia wymaganej nośności, zalecone przez Inżyniera. Koszty tych dodatkowych robót poniesie Wykonawca podbudowy tylko wtedy, gdy zaniżenie nośności podbudowy wynikało z niewłaściwego wykonania robót przez Wykonawcę podbudowy.

7. OBMIAR ROBÓT

7.1. Ogólne zasady obmiaru robót

Ogólne zasady obmiaru robót podano w ST D-M-00.00.00 „Wymagania ogólne” pkt 7.

7.2. Jednostka obmiarowa

Jednostką obmiarową jest m² (metr kwadratowy) podbudowy z kruszywa stabilizowanego mechanicznie.

8. ODBIÓR ROBÓT

Ogólne zasady odbioru robót podano w ST D-M-00.00.00 „Wymagania ogólne” pkt 8. Roboty uznaje się za zgodne z dokumentacją projektową, ST i wymaganiami Inżyniera, jeżeli wszystkie pomiary i badania z zachowaniem tolerancji wg pkt 6 dały wyniki pozytywne.

9. PODSTAWA PŁATNOŚCI

9.1. Ogólne ustalenia dotyczące podstawy płatności

Ogólne ustalenia dotyczące podstawy płatności podano w ST D-M-00.00.00 „Wymagania ogólne” pkt 9.

9.2. Cena jednostki obmiarowej

Zakres czynności objętych ceną jednostkową 1 m² podbudowy z kruszywa stabilizowanego mechanicznie, podano w ST:
M-12.04.02 Podbudowa z kruszywa łamanego stabilizowanego mechanicznie.

10. PRZEPISY ZWIĄZANE

10.1. Normy

1. PN-B-04481 Grunty budowlane. Badania próbek gruntu
2. PN-B-06714-12 Kruszywa mineralne. Badania. Oznaczanie zawartości zanieczyszczeń obcych
3. PN-B-06714-15 Kruszywa mineralne. Badania. Oznaczanie składu ziarnowego
4. PN-B-06714-16 Kruszywa mineralne. Badania. Oznaczanie kształtu ziaren
5. PN-B-06714-17 Kruszywa mineralne. Badania. Oznaczanie wilgotności
6. PN-B-06714-18 Kruszywa mineralne. Badania. Oznaczanie nasiąkliwości
7. PN-B-06714-19 Kruszywa mineralne. Badania. Oznaczanie mrozoodporności metodą bezpośrednią
8. PN-B-06714-26 Kruszywa mineralne. Badania. Oznaczanie zawartości zanieczyszczeń organicznych
9. PN-B-06714-28 Kruszywa mineralne. Badania. Oznaczanie zawartości siarki metodą bromową
10. PN-B-06714-37 Kruszywa mineralne. Badania. Oznaczanie rozpadu krzemianowego
11. PN-B-06714-39 Kruszywa mineralne. Badania. Oznaczanie rozpadu żelazawego
12. PN-B-06714-42 Kruszywa mineralne. Badania. Oznaczanie ścieralności w bębnie Los Angeles
13. PN-B-06731 Żużel wielkopieczowy kawałkowy. Kruszywo budowlane i drogowe. Badania techniczne
14. PN-B-11111 Kruszywa mineralne. Kruszywa naturalne do nawierzchni drogowych. Żwir i mieszanka
15. PN-B-11112 Kruszywa mineralne. Kruszywa łamane do nawierzchni drogowych
16. PN-B-11113 Kruszywa mineralne. Kruszywa naturalne do nawierzchni drogowych. Piasek
17. PN-B-19701 Cement. Cement powszechnego użytku. Skład, wymagania i ocena zgodności
18. PN-B-23006 Kruszywo do betonu lekkiego
19. PN-B-30020 Wapno
20. PN-B-32250 Materiały budowlane. Woda do betonu i zapraw
21. PN-S-06102 Drogi samochodowe. Podbudowy z kruszyw stabilizowanych mechanicznie
22. PN-S-96023 Konstrukcje drogowe. Podbudowa i nawierzchnia z tłucznia kamiennego
23. PN-S-96035 Popioły lotne
24. BN-88/6731-08 Cement. Transport i przechowywanie
25. BN-84/6774-02 Kruszywo mineralne. Kruszywo kamienne łamane do nawierzchni drogowych
26. BN-64/8931-01 Drogi samochodowe. Oznaczanie wskaźnika piaskowego
27. BN-64/8931-02 Drogi samochodowe. Oznaczanie modułu odkształcenia nawierzchni podatnych i podłoża przez obciążenie płytą
28. BN-68/8931-04 Drogi samochodowe. Pomiar równości nawierzchni planografem i łątą
29. BN-70/8931-06 Drogi samochodowe. Pomiar ugięć podatnych ugięciomierzem belkowym
30. BN-77/8931-12 Oznaczanie wskaźnika zagęszczenia gruntu

10.2. Inne dokumenty

Katalog typowych konstrukcji nawierzchni podatnych i półsztywnych, IBDiM - Warszawa 1997.

M.11.04.02. Podbudowa z kruszywa łamanego stabilizowanego mechanicznie

1. WSTĘP

1.1. Przedmiot ST

Przedmiotem niniejszej specyfikacji technicznej (ST) są wymagania dotyczące wykonania i odbioru robót związanych z wykonywaniem podbudowy z kruszywa łamanego stabilizowanego mechanicznie.

1.2. Zakres stosowania ST

Specyfikacja techniczna (ST) jest stosowana jako dokument przetargowy i kontraktowy przy zlecaniu i realizacji robót wymienionych w pkt. 1.1.

1.3. Zakres robót objętych ST

Ustalenia zawarte w niniejszej specyfikacji dotyczą zasad prowadzenia robót związanych z wykonywaniem podbudowy zasadniczej z kruszywa łamanego stabilizowanego mechanicznie, zgodnie z lokalizacją określoną w dokumentacji projektowej.

1.4. Określenia podstawowe

1.4.1. Stabilizacja mechaniczna - proces technologiczny, polegający na odpowiednim zagęszczeniu w optymalnej wilgotności kruszywa o właściwie dobranym uziarnieniu.

1.4.2. Podbudowa z kruszywa łamanego stabilizowanego mechanicznie - jedna lub więcej warstw zagęszczanej mieszanki, która stanowi warstwę nośną nawierzchni drogowej.

1.4.3. Pozostałe określenia podstawowe są zgodne z obowiązującymi, odpowiednimi polskimi normami oraz z definicjami podanymi w ST D-M-00.00.00 "Wymagania ogólne" pkt 1.4.

1.5. Ogólne wymagania dotyczące robót

Ogólne wymagania dotyczące robót podano w ST D-M-00.00.00 "Wymagania ogólne" pkt 1.5.

2. MATERIAŁY

2.1. Ogólne wymagania dotyczące materiałów

Ogólne wymagania dotyczące materiałów, ich pozyskiwania i składowania, podano w ST D-M-00.00.00 "Wymagania ogólne" pkt 2.

2.2. Rodzaje materiałów

Materiałem do wykonania podbudowy z kruszyw łamanych stabilizowanych mechanicznie powinno być kruszywo łamane, uzyskane w wyniku przekruszenia surowca skalnego lub kamieni narzutowych i otoczków albo ziaren żwiru większych od 8 mm. Kruszywo powinno być jednorodne bez zanieczyszczeń obcych i bez domieszek gliny.

2.3. Wymagania dla materiałów

2.3.1. Uziarnienie kruszywa

Krzywa uziarnienia kruszywa, określona według PN-B-06714-15 powinna leżeć między krzywymi granicznymi o rzędnych podanych w tabelicy 1.

Tabela 1 - Uziarnienie kruszywa łamanego stabilizowanego mechanicznie

Sito kwadratowe [mm]	Przechodzi przez sito [%]
63	100
31,5	78 - 100
20	70 - 95
16	51 - 75
8	37 - 58
4	25 - 42
2	13 - 23
0,5	2 - 10
0,075	

Krzywa uziarnienia kruszywa powinna być ciągła i nie może przebiegać od dolnej krzywej granicznej uziarnienia do górnej krzywej granicznej uziarnienia na sąsiednich sitach. Wymiar największego ziarna kruszywa nie może przekraczać 2/3 grubości warstwy układanej jednorazowo.

2.3.2. Właściwości kruszywa

Kruszywo powinno spełniać wymagania określone w tabelicy 2.

Tabela 2. Wymagania dla kruszywa

Lp.	Wyszczególnienie właściwości	Wymagania	Badania według
1	Zawartość ziaren mniejszych niż 0,075 mm, % (m/m)	od 2 do 10	PN-B-06714-15
2	Zawartość nadziarna, % (m/m), nie więcej niż	5	PN-B-06714-15
3	Zawartość ziarn nieforemnych, % (m/m), nie więcej niż	35	PN-B-06714-16
4	Zawartość zanieczyszczeń organicznych	barwa nie ciemniejsza niż wzorcowa	PN-B-06714-26
5	Wskaźnik piaskowy po pięciokrotnym zagęszczeniu metodą I lub II wg PN-B-04481, %	od 30 do 70	BN-64/8931-01
6	Ścieralność w bębnie Los Angeles a) ścieralność całkowita po pełnej liczbie obrotów, nie więcej niż b) ścieralność częściowa po 1/5 pełnej liczby obrotów w stosunku do ubytku masy po pełnej liczbie obrotów, nie więcej niż	30 35	PN-B-06714-42
7	Nasiąkliwość, % (m/m), nie więcej niż	3	PN-B-06714-18
8	Mrozoodporność, ubytek masy po 25 cyklach zamrażania, % (m/m), nie więcej niż	5	PN-B-06714-19
9	Zawartość związków siarki w przeliczeniu na SO ₃ % (m/m), nie więcej niż	1	PN-B-06714-28
10	Wskaźnik nośności wnos mieszanki kruszywa, %, nie mniejszy niż:	80	PN-S-06102

	a) przy zagęszczeniu $I_s \geq 1,00^*$		
--	--	--	--

2.3.3. Woda

Należy stosować wodę wg PN-B-32250.

3. SPRZĘT

3.1. Ogólne wymagania dotyczące sprzętu

Ogólne wymagania dotyczące sprzętu podano w ST D-M-00.00.00 „Wymagania ogólne” pkt 3.

3.2. Sprzęt do wykonania robót

Wykonawca powinien wykazać się możliwością korzystania z następującego sprzętu:

- a) mieszarek do wytwarzania mieszanki, wyposażonej w urządzenia dozujące wodę. Mieszarki powinny zapewnić wytworzenie jednorodnej mieszanki o wilgotności optymalnej,
- b) układarek lub równiarek do rozkładania mieszanki,
- c) walców ogumionych i stalowych wibracyjnych do zagęszczania. W miejscach trudno dostępnych powinny być stosowane zagęszczarki płytowe, ubijaki mechaniczne lub małe walce wibracyjne.

4. TRANSPORT

4.1. Ogólne wymagania dotyczące transportu

Ogólne wymagania dotyczące transportu podano w ST D-M-00.00.00 „Wymagania ogólne” pkt 4.

4.2. Transport materiałów

Kruszywa można przewozić dowolnymi środkami transportu w warunkach zabezpieczających je przed zanieczyszczeniem, zmieszaniem z innymi materiałami, nadmiernym wysuszeniem i zawilgoceniem.

5. WYKONANIE ROBÓT

5.1. Ogólne zasady wykonania robót

Ogólne zasady wykonania robót podano w ST D-M-00.00.00 „Wymagania ogólne” pkt 5.

5.2. Przygotowanie podłoża

Podłoże powinno być wyprofilowane, równe i czyste. Wszelkie wady podłoża należy usunąć w sposób uzgodniony z Inżynierem.

5.3. Wytwarzanie mieszanki kruszywa

Mieszankę kruszywa o ściśle określonym uziarnieniu i wilgotności optymalnej należy wytwarzać w mieszarkach gwarantujących otrzymanie jednorodnej mieszanki. Ze względu na konieczność zapewnienia jednorodności nie dopuszcza się wytwarzania mieszanki przez mieszanie poszczególnych frakcji na drodze. Mieszanka po wyprodukowaniu powinna być od razu transportowana na miejsce wbudowania w taki sposób, aby nie uległa rozsegregowaniu i wysychaniu.

5.4. Wbudowywanie i zagęszczanie mieszanki

Mieszanka kruszywa powinna być rozkładana w warstwie o jednakowej grubości, takiej, aby jej ostateczna grubość po zagęszczeniu była równa grubości projektowanej. Grubość pojedynczo układanej warstwy nie może przekraczać 20 cm po zagęszczeniu. Warstwa podbudowy powinna być rozłożona w sposób zapewniający osiągnięcie wymaganych spadków i rzędnych wysokościowych. Jeżeli podbudowa składa się z więcej niż jednej warstwy kruszywa, to każda warstwa powinna być wyprofilowana i zagęszczona z zachowaniem wymaganych spadków i rzędnych wysokościowych. Rozpoczęcie budowy każdej następnej warstwy może nastąpić po odbiorze poprzedniej warstwy przez Inżyniera.

Wilgotność mieszanki kruszywa podczas zagęszczania powinna odpowiadać wilgotności optymalnej, określonej według próby Proctora, zgodnie z PN-B-04481 [1] (metoda II). Materiał nadmiernie nawilgocony, powinien zostać osuszony przez mieszanie i napowietrzanie.

Jeżeli wilgotność mieszanki kruszywa jest niższa od optymalnej o 20% jej wartości, mieszanka powinna być zwilżona określoną ilością wody i równomiernie wymieszana. W przypadku, gdy wilgotność mieszanki kruszywa jest wyższa od optymalnej o 10 % jej wartości, mieszankę należy osuszyć.

Wskaźnik zagęszczenia podbudowy wg BN-77/8931-12 powinien odpowiadać przyjętemu poziomowi wskaźnika nośności podbudowy wg tablicy 1.

5.5. Odcinek próbny

Jeżeli w Inżynier stwierdzi konieczność wykonania odcinka próbnego, to co najmniej na 3 dni przed rozpoczęciem robót, Wykonawca powinien wykonać odcinek próbny w celu:

- stwierdzenia czy sprzęt budowlany do mieszania, rozkładania i zagęszczania kruszywa jest właściwy,
- określenia grubości warstwy materiału w stanie luźnym, koniecznej do uzyskania wymaganej grubości warstwy po zagęszczeniu,
- określenia liczby przejazdów sprzętu zagęszczającego, potrzebnej do uzyskania wymaganego wskaźnika zagęszczenia.

Na odcinku próbnym Wykonawca powinien użyć takich materiałów oraz sprzętu do mieszania, rozkładania i zagęszczania, jakie będą stosowane do wykonywania podbudowy.

Wielkość i lokalizację odcinka próbnego uzgadnia Wykonawca z Inżynierem. Wykonawca może przystąpić do wykonywania podbudowy po zaakceptowaniu odcinka próbnego przez Inżyniera.

5.6. Utrzymanie podbudowy

Podbudowa po wykonaniu, a przed ułożeniem następnej warstwy, powinna być utrzymywana w dobrym stanie. Jeżeli Wykonawca będzie wykorzystywał, za zgodą Inżyniera, gotową podbudowę do ruchu budowlanego, to jest obowiązany naprawić wszelkie uszkodzenia podbudowy, spowodowane przez ten ruch. Koszt napraw wynikłych z niewłaściwego utrzymania podbudowy obciąża Wykonawcę robót.

6. KONTROLA JAKOŚCI ROBÓT

6.1. Ogólne zasady kontroli jakości robót

Ogólne zasady kontroli jakości robót podano w ST D-M-00.00.00 „Wymagania ogólne” pkt 6.

6.2. Badania przed przystąpieniem do robót

Przed przystąpieniem do robót Wykonawca powinien wykonać badania kruszyw przeznaczonych do wykonania robót i przedstawić wyniki tych badań Inżynierowi w celu akceptacji materiałów. Badania te powinny obejmować wszystkie właściwości określone w pkt 2.3 niniejszej ST.

Dla dróg dojazdowych zakres badań uzgodni Wykonawca z Inżynierem i zapisze w PZJ.

6.3. Badania w czasie robót

6.3.1. Częstotliwość oraz zakres badań i pomiarów

Częstotliwość oraz zakres badań podano w tablicy 3.

Tablica 3. Częstotliwość oraz zakres badań przy budowie podbudowy z kruszyw stabilizowanych mechanicznie

Tabela 5: Częstotliwość oraz zakres badań przy budowie podbudowy z kruszyw stabilizowanych mechanicznie			
Lp.	Wyszczególnienie badań	Częstotliwość badań	
		Minimalna liczba badań na dziennej działce roboczej	Maksymalna powierzchnia podbu- dowy przypadająca na jedno badanie (m2)
1	Uziarnienie mieszanki	2	600
2	Wilgotność mieszanki		
3	Zagęszczenie warstwy	10 próbek na 10 000 m ²	
4	Badanie właściwości kruszywa wg tablicy 1, pkt 2.3.2	dla każdej partii kruszywa i przy każdej zmianie kruszywa	

6.3.2. Uziarnienie mieszanki

Uziarnienie mieszanki powinno być zgodne z wymaganiami podanymi w pkt 2.3. Próbkę należy pobierać w sposób losowy, z rozłożonej warstwy, przed jej zagęszczeniem. Dopuszcza się, za zgodą Inżyniera, pobieranie próbek ze środków transportowych na terenie wytwórni mieszanki. Wyniki badań powinny być na bieżąco przekazywane Inżynierowi.

6.3.3. Wilgotność mieszanki

Wilgotność mieszanki powinna odpowiadać wilgotności optymalnej, określonej według próby Proctora, zgodnie z PN-B-04481 (metoda II), z tolerancją +10% -20%. Wilgotność należy określić według PN-B-06714-17.

6.3.4. Zagęszczenie podbudowy

Zagęszczenie każdej warstwy powinno odbywać się aż do osiągnięcia wymaganego wskaźnika zagęszczenia.

Zagęszczenie podbudowy należy sprawdzać według BN-77/8931-12. W przypadku, gdy przeprowadzenie badania jest niemożliwe ze względu na gruboziarniste kruszywo, kontrolę zagęszczenia należy przeprowadzić metodą obciążeń płytowych (VSS), wg PN-S-02205:1998 załącznik B, nie rzadziej niż 10 razy na 10 000 m², lub według zaleceń Inżyniera.

Zagęszczenie podbudowy stabilizowanej mechanicznie należy uznać za prawidłowe, gdy stosunek wtórnego modułu E_2 do pierwotnego modułu odkształcenia E_1 jest nie większy od 2,2 dla każdej warstwy konstrukcyjnej podbudowy.

$$E_1/E_2 \leq 2,2$$

6.3.5. Właściwości kruszywa

Badania kruszywa powinny obejmować ocenę wszystkich właściwości określonych w pkt 2.3.2.

Próbki do badań pełnych powinny być pobierane przez Wykonawcę w sposób losowy w obecności Inżyniera.

6.4. Wymagania dotyczące wykonanej podbudowy

6.4.1. Częstotliwość oraz zakres pomiarów

Częstotliwość oraz zakres pomiarów dotyczących cech geometrycznych podbudowy podano w tablicy 4.

Tablica 4. Częstotliwość oraz zakres pomiarów wykonanej podbudowy z kruszywa stabilizowanego mechanicznie

Lp.	Wyszczególnienie badań i pomiarów	Minimalna częstotliwość pomiarów
1	Szerokość podbudowy	10 razy na 1 km
2	Równość podłużna	co 20 m łątą na każdym pasie ruchu
3	Równość poprzeczna	10 razy na 1 km
4	Spadki poprzeczne*)	10 razy na 1 km
5	Rzędne wysokościowe	co 100 m
6	Ukształtowanie osi w planie*)	co 100 m
7	Grubość podbudowy	Podczas budowy: w 3 punktach na każdej działce roboczej, lecz nie rzadziej niż raz na 1000 m ² Przed odbiorem: w 3 punktach, lecz nie rzadziej niż raz na 2000 m ²
8	Nośność podbudowy: - moduł odkształcenia	co najmniej w dwóch przekrojach na każde 1000 m

*) Dodatkowe pomiary spadków poprzecznych i ukształtowania osi w planie należy wykonać w punktach głównych łuków poziomych.

6.4.2. Szerokość podbudowy

Szerokość podbudowy nie może różnić się od szerokości projektowanej o więcej niż +10 cm, -5 cm.

Na jezdniach bez krawężników szerokość podbudowy powinna być większa od szerokości warstwy wyżej leżącej o co najmniej 25 cm lub o wartość wskazaną na przekroju normalnym.

6.4.3. Równość podbudowy

Równość podłużną i poprzeczną podbudowy należy mierzyć 4-metrową łątą zgodnie z BN-68/8931-04.

Nierówności podbudowy nie mogą przekraczać 10 mm dla podbudowy zasadniczej.

6.4.4. Spadki poprzeczne podbudowy

Spadki poprzeczne podbudowy na prostych i łukach powinny być zgodne z dokumentacją projektową, z tolerancją $\pm 0,5\%$.

6.4.5. Rzędne wysokościowe podbudowy

Różnice pomiędzy rzędnymi wysokościowymi podbudowy i rzędnymi projektowanymi nie powinny przekraczać + 1 cm, -2 cm.

6.4.6. Ukształtowanie osi podbudowy i ulepszonego podłoża

Oś podbudowy w planie nie może być przesunięta w stosunku do osi projektowanej o więcej niż 5 cm.

6.4.7. Grubość podbudowy i ulepszonego podłoża

Grubość podbudowy nie może się różnić od grubości projektowanej o więcej niż: - dla podbudowy zasadniczej $\pm 10\%$,

6.4.8. Nośność podbudowy

Moduł odkształcenia wg PN-S-02205 :1998 „Drogi samochodowe. Roboty ziemne. Wymagania i badania” – załącznik B powinien być zgodny z podanym w tablicy 5,

Tablica 5. Cechy podbudowy

Podbudowa z kruszywa o wskaźniku wnosu nie mniejszym niż, %	Wskaźnik zagęszczenia IS nie mniejszy niż	Wymagane cechy podbudowy			
		Maksymalne ugięcie sprężyste pod kołem, mm		Minimalny moduł odkształcenia mierzony płytą o średnicy 30 cm, MPa	
		40 kN	50 kN	od pierwszego obciążenia E1	od drugiego obciążenia E2
60	1,0	1,40	1,60	60	120
80	1,0	1,25	1,40	80	140
120	1,03	1,10	1,20	100	180

6.5. Zasady postępowania z wadliwie wykonanymi odcinkami podbudowy

6.5.1. Niewłaściwe cechy geometryczne podbudowy

Wszystkie powierzchnie podbudowy, które wykazują większe odchylenia od określonych w pkt 6.4 powinny być naprawione przez spulchnienie lub zerwanie do głębokości co najmniej 10 cm, wyrównane i powtórnie zagęszczone. Dodanie nowego materiału bez spulchnienia wykonanej warstwy jest niedopuszczalne.

Jeżeli szerokość podbudowy jest mniejsza od szerokości projektowanej o więcej niż 5 cm i nie zapewnia podparcia warstwom wyżej leżącym, to Wykonawca powinien na własny koszt poszerzyć podbudowę przez spulchnienie warstwy na pełną grubość do połowy szerokości pasa ruchu, dołożenie materiału i powtórne zagęszczenie.

6.5.2. Niewłaściwa grubość podbudowy

Na wszystkich powierzchniach wadliwych pod względem grubości, Wykonawca wykona naprawę podbudowy. Powierzchnie powinny być naprawione przez spulchnienie lub wybranie warstwy na odpowiednią głębokość, zgodnie z decyzją Inżyniera, uzupełnione nowym materiałem o odpowiednich właściwościach, wyrównane i ponownie zagęszczone.

Roboty te Wykonawca wykona na własny koszt. Po wykonaniu tych robót nastąpi ponowny pomiar i ocena grubości warstwy, według wyżej podanych zasad, na koszt Wykonawcy.

6.5.3. Niewłaściwa nośność podbudowy

Jeżeli nośność podbudowy będzie mniejsza od wymaganej, to Wykonawca wykona wszelkie roboty niezbędne do zapewnienia wymaganej nośności, zalecone przez Inżyniera.

Koszty tych dodatkowych robót poniesie Wykonawca podbudowy tylko wtedy, gdy zaniżenie nośności podbudowy wynikało z niewłaściwego wykonania robót przez Wykonawcę podbudowy.

7. OBMIAR ROBÓT

7.1. Ogólne zasady obmiaru robót

Ogólne zasady obmiaru robót podano w ST D-M-00.00.00 "Wymagania ogólne" pkt 7.

7.2. Jednostka obmiarowa

Jednostką obmiarową jest m² (metr kwadratowy) podbudowy z kruszywa łamanego stabilizowanego mechanicznie, wg dokumentacji projektowej.

8. ODBIÓR ROBÓT

Ogólne zasady odbioru robót podano w ST D-M-00.00.00 "Wymagania ogólne" pkt 8.

Roboty uznaje się za wykonane zgodnie z dokumentacją projektową, ST i wymaganiami Inżyniera, jeżeli wszystkie pomiary i badania z zachowaniem tolerancji wg pkt 6 dały wyniki pozytywne.

Wszystkie elementy robót, które wykazują odstępstwa od postanowień ST, powinny być doprowadzone na koszt Wykonawcy do stanu zgodności z ST, a po przeprowadzeniu badań i pomiarów mogą być ponownie przedstawione do akceptacji Inżyniera.

9. PODSTAWA PŁATNOŚCI

9.1. Ogólne ustalenia dotyczące podstawy płatności

Ogólne ustalenia dotyczące podstawy płatności podano w ST D-M-00.00.00 "Wymagania ogólne" pkt 9.

9.2. Cena jednostki obmiarowej

Cena wykonania 1 m² podbudowy obejmuje:

- prace pomiarowe i roboty przygotowawcze,
- oznakowanie robót,
- koszt zapewnienia niezbędnych czynników produkcji,
- sprawdzenie i ewentualną naprawę podłoża,
- przygotowanie mieszanki z kruszywa, zgodnie z receptą,
- dostarczenie mieszanki na miejsce wbudowania,
- rozłożenie mieszanki,
- zagęszczenie rozłożonej mieszanki,
- przeprowadzenie pomiarów i badań laboratoryjnych określonych w specyfikacji technicznej,
- utrzymanie podbudowy w czasie robót.

10. PRZEPISY ZWIĄZANE

10.1. Normy

- [1] PN-B-04481 Grunty budowlane. Badania próbek gruntu
- [2] PN-B-06714-12 Kruszywa mineralne. Badania. Oznaczanie zawartości zanieczyszczeń obcych
- [3] PN-B-06714-15 Kruszywa mineralne. Badania. Oznaczanie składu ziarnowego
- [4] PN-B-06714-16 Kruszywa mineralne. Badania. Oznaczanie kształtu ziaren
- [5] PN-B-06714-17 Kruszywa mineralne. Badania. Oznaczanie wilgotności
- [6] PN-B-06714-18 Kruszywa mineralne. Badania. Oznaczanie nasiąkliwości
- [7] PN-B-06714-19 Kruszywa mineralne. Badania. Oznaczanie mrozoodporności metodą bezpośrednią
- [8] PN-B-06714-26 Kruszywa mineralne. Badania. Oznaczanie zawartości zanieczyszczeń organicznych
- [9] PN-B-06714-28 Kruszywa mineralne. Badania. Oznaczanie zawartości siarki metodą bromową

- [10] PN-B-06714-37 Kruszywa mineralne. Badania. Oznaczanie rozpadu krzemianowego
- [11] PN-B-06714-39 Kruszywa mineralne. Badania. Oznaczanie rozpadu żelazawego
- [12] PN-B-06714-42 Kruszywa mineralne. Badania. Oznaczanie ścieralności w bębnie Los Angeles
- [13] PN-B-06731 Żużel wielkopiecowy kawałkowy. Kruszywo budowlane i drogowe. Badania techniczne
- [14] PN-B-11112 Kruszywa mineralne. Kruszywa łamane do nawierzchni drogowych
- [15] PN-B-32250 Materiały budowlane. Woda do betonu i zapraw
- [16] PN-S-06102 Drogi samochodowe. Podbudowy z kruszyw stabilizowanych mechanicznie
- [17] BN-64/8931-01 Drogi samochodowe. Oznaczanie wskaźnika piaskowego
- [18] BN-68/8931-04 Drogi samochodowe. Pomiar równości nawierzchni planografem i łata
- [19] BN-70/8931-06 Drogi samochodowe. Pomiar ugięć podatnych ugięciomierzem belkowym
- [20] BN-77/8931-12 Oznaczanie wskaźnika zagęszczenia gruntu
- [21] PN-S-02205 :1998 Drogi samochodowe. Roboty ziemne. Wymagania i badania" – załącznik B
- 10.2. Inne dokumenty**
- [22] Katalog typowych konstrukcji nawierzchni podatnych i półsztywnych, IBDiM - Warszawa 1997

M.11.04.07. Podbudowa z betonu asfaltowego

1. WSTĘP

1.1. Przedmiot ST

Przedmiotem niniejszej szczegółowej specyfikacji technicznej (ST) są wymagania dotyczące wykonania i odbioru robót związanych z wykonywaniem podbudowy z betonu asfaltowego związanych z budową nawierzchni jezdni w ramach przebudowy mostu w Śladkowie Rozłazłym.

1.2. Zakres stosowania ST

Specyfikacja techniczna (ST) stanowi obowiązującą podstawę jako dokument przetargowy i kontraktowy przy zlecaniu i realizacji robót związanych z budową nawierzchni jezdni w ramach budowy mostu.

1.3. Zakres robót objętych ST

Ustalenia zawarte w niniejszej specyfikacji dotyczą zasad prowadzenia robót związanych z wykonywaniem podbudowy z betonu asfaltowego wg PN-S-96025:2000 [10].

Podbudowę z betonu asfaltowego zaprojektowano dla drogi o kategorii ruchu KR2 wg „Katalogu typowych konstrukcji nawierzchni podatnych i półsztywnych”, IBDiM - 1997 [12]

1.4. Określenia podstawowe

1.4.1. Beton asfaltowy (BA) - mieszanka mineralno-asfaltowa ułożona i zagęszczona.

1.4.2. Podłoże pod warstwę asfaltową - powierzchnia przygotowana do ułożenia warstwy z mieszanki mineralnoasfaltowej.

1.4.3. Asfalt upłynniony - asfalt drogowy upłynniony lotnymi rozpuszczalnikami.

1.4.4. Emulsja asfaltowa kationowa - asfalt drogowy w postaci zawiesiny rozproszonego asfaltu w wodzie.

1.4.5. Próba technologiczna – wytwarzanie mieszanki mineralno-asfaltowej w celu sprawdzenia, czy jej właściwości są zgodne z receptą laboratoryjną.

1.4.6. Odcinek próbny – odcinek warstwy nawierzchni (o długości co najmniej 50m) wykonany w warunkach zbliżonych do warunków budowy, w celu sprawdzenia pracy sprzętu i uzyskiwanych parametrów technicznych robót.

1.4.7. Kategoria ruchu (KR) – wyliczone obciążenie drogi ruchem samochodowym, wyrażone w osiach obliczeniowych (100 kN) na obliczeniowy pas ruchu na dobę.

1.4.8. Pozostałe określenia podstawowe są zgodne z odpowiednimi polskimi normami i z definicjami podanymi w ST D-M-00.00.00 „Wymagania ogólne” pkt 1.4.

1.5. Ogólne wymagania dotyczące robót

Ogólne wymagania dotyczące robót podano w ST D-M-00.00.00 „Wymagania ogólne” pkt 1.5.

2. MATERIAŁY

2.1. Ogólne wymagania dotyczące materiałów

Ogólne wymagania dotyczące materiałów, ich pozyskiwania i składowania, podano w ST D-M-00.00.00 „Wymagania ogólne” pkt 2.

2.2. Asfalt

Należy stosować asfalt drogowy spełniający wymagania określone w PN-C-96170:1965 [6].

Rodzaje stosowanych asfaltów drogowych w zależności od kategorii ruchu podano w tablicy 1.

2.3. Wypełniacz

Należy stosować wypełniacz, spełniający wymagania PN-S-96504:1961 [9] dla wypełniacza podstawowego i zastępczego. Przechowywanie wypełniacza powinno być zgodne z PN-S-96504:1961 [9].

2.4. Kruszywo

W zależności od kategorii ruchu należy stosować kruszywa podane w tablicy 1.

Składowanie kruszywa powinno odbywać się w warunkach zabezpieczających je przed zanieczyszczeniem i zmieszaniem z innymi asortymentami kruszywa lub jego frakcjami.

Tablica 1. Wymagania wobec materiałów do podbudowy z betonu asfaltowego

Lp.	Rodzaj materiału nr normy	Wymagania wobec materiałów w zależności od kategorii ruchu
		KR 3
1	Kruszywo łamane zwykłe i granulowane z surowca skalnego oraz sztucznego (żuźle), wg PN-B-11112:1996 [2], PN-B-11115:1998 [4]	kl I, II; gat. 1, 2
2	Żwir i mieszanka wg PN-B-11111:1996 [1]	-
3	Grys i żwir kruszony z naturalnie rozdrobnionego surowca skalnego wg WT/MK-CZDP 84 [14]	kl I, II; gat. 1, 2
4	Piasek wg PN-B-11113:1996 [3]	gat. 1, 2 ¹⁾
5	Wypełniacz mineralny: a) wg PN-S-96504:1961 [9] b) innego pochodzenia wg orzeczenia laboratorium drogowego	podstawowy pyły z odpylania ²⁾
6	Asfalt drogowy wg PN-C-96170:1965 [6]	D70, D50
1) Stosunek piasku łamanego do naturalnego w mieszance mineralnej ≥ 1 2) Stosunek wypełniacza podstawowego do pyłów z odpylania ≥ 1		

2.5. Asfalt upłynniony

Należy stosować asfalt upłynniony spełniający wymagania określone w PN-C-96173:1974 [7].

2.6. Emulsja asfaltowa kationowa

Należy stosować drogowe kationowe emulsje asfaltowe spełniające wymagania określone w WT.EmA-99 [13].

3. SPRZĘT

3.1. Ogólne wymagania dotyczące sprzętu

Ogólne wymagania dotyczące sprzętu podano w ST D-M-00.00.00 „Wymagania ogólne” pkt. 3.

3.2. Sprzęt do wykonania podbudowy z betonu asfaltowego

Wykonawca przystępujący do wykonania podbudowy z betonu asfaltowego powinien wykazać się możliwością korzystania z następującego sprzętu:

- wytwórni (otaczarki) o mieszaniu cyklicznym lub ciągłym do wytwarzania mieszanek mineralno-asfaltowych,
- układarek do układania mieszanek mineralno-asfaltowych typu zagęszczanego,
- skrapiałek,
- walców lekkich, średnich i ciężkich,
- walców ogumionych ciężkich o regulowanym ciśnieniu w oponach,
- szczotek mechanicznych i/lub innych urządzeń czyszczących,
- samochodów samowyładowczych z przykryciem lub termosów.

4. TRANSPORT

4.1. Ogólne wymagania dotyczące transportu

Ogólne wymagania dotyczące transportu podano w ST D-M-00.00.00 „Wymagania ogólne” pkt. 4.

4.2. Transport materiałów

4.2.1. Asfalt

Asfalt należy przewozić zgodnie z zasadami podanymi w PN-C-04024:1991 [5].

Transport asfaltów drogowych może odbywać się w:

- cysternach kolejowych,
 - cysternach samochodowych,
 - bębnach blaszanych,
- lub innych pojemnikach stalowych, zaakceptowanych przez Inżyniera.

4.2.2. Wypełniacz

Wypełniacz luzem należy przewozić w cysternach przystosowanych do przewozu materiałów sypkich, umożliwiających rozładunek pneumatyczny.

Wypełniacz workowany można przewozić dowolnymi środkami transportu w sposób zabezpieczony przed zawilgoceciem i uszkodzeniem worków.

4.2.3. Kruszywo - kruszywo można przewozić dowolnymi środkami transportu, w warunkach zabezpieczających je przed zanieczyszczeniem, zmieszaniem z innymi asortymentami kruszywa lub jego frakcjami i nadmiernym zawilgoceciem.

4.2.4. Mieszanka betonu asfaltowego - mieszankę betonu asfaltowego należy przewozić pojazdami samowyładowczymi z przykryciem w czasie transportu i podczas oczekiwania na rozładunek.

Czas transportu od załadunku do rozładunku nie powinien przekraczać 2 godzin z jednoczesnym spełnieniem warunku zachowania temperatury w budowania. Zaleca się stosowanie samochodów termosów z podwójnymi ścianami skrzyni wyposażonej w system ogrzewczy.

5. WYKONANIE ROBÓT

5.1. Ogólne zasady wykonania robót

Ogólne zasady wykonania robót podano w ST D-M-00.00.00 „Wymagania ogólne” pkt. 5.

5.2. Projektowanie mieszanki mineralno-asfaltowej do warstwy podbudowy

Przed przystąpieniem do robót, w terminie uzgodnionym z Inżynierem, Wykonawca dostarczy Inżynierowi do akceptacji projekt składu mieszanki mineralno-asfaltowej oraz wyniki badań laboratoryjnych poszczególnych składników i próbki materiałów pobrane w obecności Inżyniera do wykonania badań kontrolnych przez Inwestora.

Projektowanie mieszanki mineralno-asfaltowej polega na:

- doborze składników mieszanki mineralnej,
- doborze optymalnej ilości asfaltu,
- określeniu jej właściwości i porównaniu wyników z założeniami projektowymi.

Krzywa uziarnienia mieszanki mineralnej powinna mieścić się w polu dobrego uziarnienia wyznaczonego przez krzywe graniczne.

Rzędne krzywych granicznych uziarnienia mieszanek mineralnych do podbudowy z betonu asfaltowego oraz orientacyjne zawartości asfaltu podano w tablicy 2.

Tablica 2. Rzędne krzywych granicznych uziarnienia mieszanek mineralnych do podbudowy z betonu asfaltowego oraz orientacyjne zawartości asfaltu

Wymiar oczek sit #, mm	Rzędne krzywych granicznych MM w zależności od kategorii ruchu	
	KR 3	
	Mieszanka mineralna, mm	
	od 0 do 31,5	
Przechodzi przez: 38,1		
31,5	100	
25,0	85+100	
20,0	72+100	
16,0	62+86	
12,8	53+75	
9,6	45+66	
8,0	37+58	
6,3	33+53	
4,0	29+48	
2,0	24+40	
zawartość ziarn > 2,0	17+30	
0,85	(70+83)	
0,42	10+22	
0,30	6+17	
0,18	5+15	
0,15	4+11	
0,075	4+10	
	3+6	
Orientacyjna zawartość asfaltu w MMA, %, m/m	2,8+4,5	

Krzywe graniczne uziarnienia mieszanek mineralnych do podbudowy z betonu asfaltowego

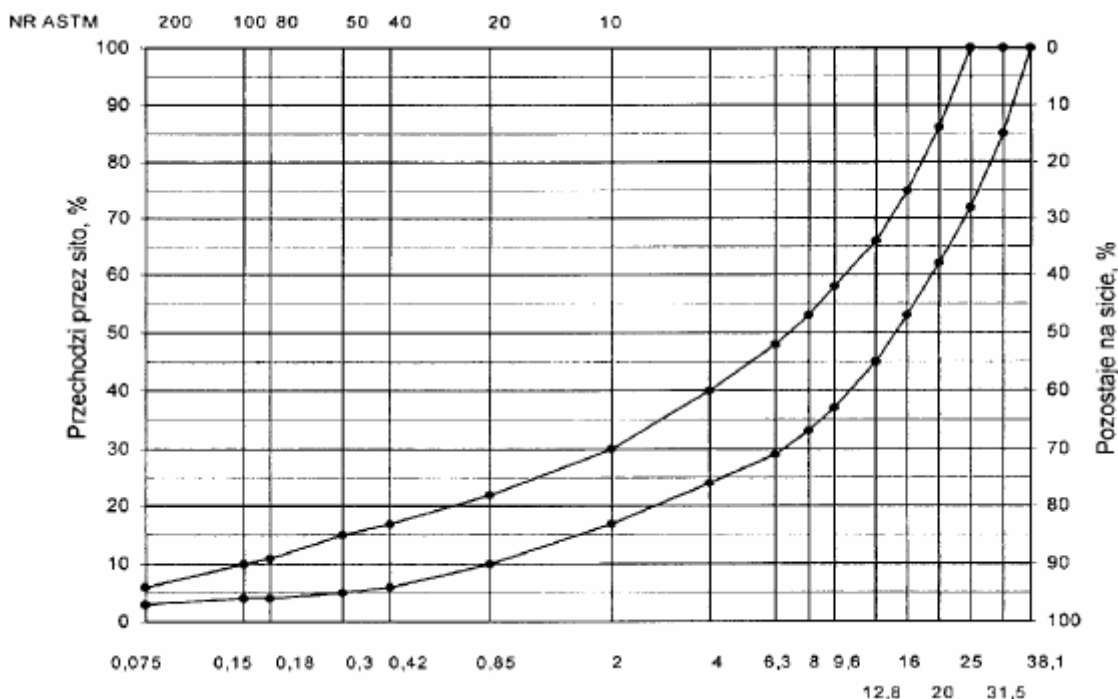

Rys. 1. Krzywe graniczne uziarnienia mieszanki mineralnej BA od 0 do 31,5 mm podbudowy nawierzchni drogi o obciążeniu ruchem KR 6.

Skład mieszanki mineralno-asfaltowej powinien być ustalony na podstawie badań próbek wykonanych wg metody Marshalla. Próbkę powinny spełniać wymagania podane w tablicy 3 lp. od 1 do 5.

Wykonana warstwa podbudowy z betonu asfaltowego powinna spełniać wymagania podane w tablicy 3 lp. od 6 do 8.

5.3. Wytwarzanie mieszanki mineralno-asfaltowej

Mieszanke mineralno-asfaltową produkuje się w otaczarce o mieszaniu cyklicznym lub ciągłym zapewniającej prawidłowe dozowanie składników, ich wysuszenie i wymieszanie oraz zachowanie temperatury składników i gotowej mieszanki mineralno-asfaltowej.

Dozowanie składników, w tym także wstępne, powinno być wagowe i zautomatyzowane oraz zgodne z receptą. Dopuszcza się dozowanie objętościowe asfaltu, przy uwzględnieniu zmiany jego gęstości w zależności od temperatury.

Tolerancje dozowania składników mogą wynosić: jedna działka elementarna wagi, względnie przepływomierza, lecz nie więcej niż $\pm 2\%$ w stosunku do masy składnika.

Asfalt w zbiorniku powinien być ogrzewany w sposób pośredni, z układem termostataowania, zapewniającym utrzymanie stałej temperatury z tolerancją $\pm 5^\circ\text{C}$.

Temperatura asfaltu w zbiorniku powinna wynosić:

- dla D 50 od 145°C do 165°C ,
- dla D 70 od 140°C do 160°C .

1 Moduł sztywności

Kruszywo powinno być wysuszone i tak podgrzane, aby mieszanka mineralna po dodaniu wypełniacza uzyskała właściwą temperaturę. Maksymalna temperatura gorącego kruszywa nie powinna być wyższa o więcej niż 30°C od maksymalnej temperatury mieszanki mineralno-asfaltowej podanej powyżej.

Temperatura mieszanki mineralno-asfaltowej powinna wynosić:

- z D 50 od 140°C do 170°C ,
- z D 70 od 135°C do 165°C .

Temperatura mieszanki mineralno-asfaltowej może być niższa o 10°C od minimalnej temperatury podanej powyżej.

Lp.	Właściwości	Wymagania wobec MMA i podbudowy z BA w zależności od kategorii ruchu
		KR 3
1	Moduł sztywności pelzania ¹⁾ , MPa	≥ 16,0 (≥ 22,0) ²⁾
2	Stabilność próbek wg metody Marshalla w temperaturze 60° C, zagęszczonych 2x75 uderzeń ubijaka, kN	≥ 11,0
3	Odkształcenie próbek jw., mm	od 1,5 do 3,5
4	Wolna przestrzeń w próbkach jw., % v/v	od 4,0 do 8,0
5	Wypełnienie wolnej przestrzeni w próbkach jw., %	≤ 72,0
6	Grubość w cm warstwy z MMA o uziarnieniu:	

	od 0 mm do 12,8 mm od 0 mm do 16,0 mm od 0 mm do 20,0 mm od 0 mm do 25,0 mm od 0 mm do 31,5 mm	od 8,0 do 14,0 od 9,0 do 16,0
7	Wskaźnik zagęszczenia warstwy, %	≥ 98,0
8	Wolna przestrzeń w warstwie, % v/v	od 4,5 do 9,0
1) oznaczony wg wytycznych IBDiM, Informacje, instrukcje - zeszyt nr 48 [15], dotyczy tylko fazy projektowania składu MMA		
2) specjalne warunki, obciążenie ruchem powolnym, stacjonarnym, skanalizowanym, itp.		

Tablica 3. Wymagania wobec mieszanek mineralno-asfaltowych i podbudowy z betonu asfaltowego

5.4. Przygotowanie podłoża

Podłoże pod warstwę podbudowy z betonu asfaltowego powinno być wyprofilowane, równe, ustabilizowane i nośne. Powierzchnia podłoża powinna być sucha i czysta. Przed rozłożeniem warstwy podbudowy z mieszanki mineralno-asfaltowej, podłoże należy skropić emulsją asfaltową lub asfaltem upłynnionym w ilości ustalonej w ST. Zalecane ilości asfaltu po odparowaniu wody z emulsji lub upłynniacza z asfaltu upłynnionego, w zależności od rodzaju podłoża pod podbudowę, wynoszą od 0,2 do 1,0 kg/m². Powierzchnie czołowe włazów, wpustów itp. urządzeń powinny być pokryte asfaltem lub materiałem uszczelniającym, określonym w ST i zaakceptowanym przez Inżyniera.

5.5. Połączenie międzywarstwowe

Podbudowę z betonu asfaltowego należy skropić emulsją asfaltową lub asfaltem upłynnionym przed ułożeniem następnej warstwy asfaltowej dla zapewnienia odpowiedniego połączenia międzywarstwowego, w ilości ustalonej w ST. Zalecane ilości asfaltu po odparowaniu wody z emulsji lub upłynniacza z asfaltu upłynnionego wynoszą od 0,3 do 0,5 kg/m². Skropienie powinno być wykonane z wyprzedzeniem w czasie przewidzianym na odparowanie wody lub odparowaniu upłynniacza; orientacyjny czas wyprzedzenia wynosi co najmniej:

- 8 h przy ilości powyżej 1,0 kg/m² emulsji lub asfaltu upłynnionego,
- 2 h przy ilości od 0,5 do 1,0 kg/m² emulsji lub asfaltu upłynnionego.

Wymaganie nie dotyczy skropienia rampą otaczarki.

5.6. Warunki przystąpienia do robót

Podbudowa z betonu asfaltowego może być wykonywana, gdy temperatura otoczenia jest nie niższa od +5°C dla wykonywanej warstwy grubości > 8 cm i +10°C dla wykonywanej warstwy grubości ≤ 8 cm. Nie dopuszcza się układania mieszanki mineralno-asfaltowej na mokrym podłożu, podczas opadów atmosferycznych oraz silnego wiatru (V > 16 m/s).

5.7. Zarób próbny

Wykonawca przed przystąpieniem do produkcji mieszanki mineralno-asfaltowej jest zobowiązany do przeprowadzenia w obecności Inżyniera kontrolnej produkcji. Sprawdzenie zawartości asfaltu w mieszance określa się wykonując ekstrakcję. Tolerancje zawartości składników mieszanki mineralno-asfaltowej względem składu zaprojektowanego podano w tablicy 4.

Tablica 4. Tolerancje zawartości składników mieszanki mineralno-asfaltowej względem składu zaprojektowanego przy badaniu pojedynczej próbki metodą ekstrakcji, % m/m

Lp.	Składniki mieszanki mineralno-asfaltowej	Mieszanki mineralno-asfaltowe do nawierzchni dróg o kategorii ruchu
		KR 3
1	Ziarna pozostające na sitach o oczkach # (mm): 31,5; 25,0; 20,0; 16,0; 12,8; 9,6;	

	8,0; 6,3; 4,0; 2,0	± 4,0
2	Jw. 0,85; 0,42; 0,30; 0,18; 0,15; 0,075	± 2,0
3	Ziarna przechodzące przez sito o oczkach # 0,075mm	± 1,5
4	Asfalt	± 0,3

5.8. Odcinek próbny

Jeżeli w ST przewidziano konieczność wykonania odcinka próbnego, to co najmniej na 3 dni przed rozpoczęciem robót, Wykonawca wykona odcinek próbny w celu:

- stwierdzenia czy użyty sprzęt jest właściwy,
- określenia grubości warstwy mieszanki mineralno-asfaltowej przed zagęszczeniem, koniecznej do uzyskania wymaganej w dokumentacji projektowej grubości warstwy,
- określenia potrzebnej ilości przejazdów dla uzyskania prawidłowego zagęszczenia warstwy.

Do takiej próby Wykonawca użyje takich materiałów oraz sprzętu, jakie będą stosowane do wykonania podbudowy. Odcinek próbny powinien być zlokalizowany w miejscu wskazanym przez Inżyniera.

Wykonawca może przystąpić do wykonywania podbudowy po zaakceptowaniu odcinka próbnego przez Inżyniera.

5.9. Wykonanie warstwy podbudowy z betonu asfaltowego

Mieszanka mineralno-asfaltowa powinna być wbudowywana układarką wyposażoną w układ z automatycznym sterowaniem grubości warstwy i utrzymywaniem niwelety zgodnie z dokumentacją projektową. Temperatura mieszanki wbudowywanej nie powinna być niższa od minimalnej temperatury mieszanki podanej w pkt. 5.3.

Zagęszczanie mieszanki powinno odbywać się bezzwłocznie, zgodnie ze schematem przejazdów ustalonym na odcinku próbnym. Początkowa temperatura mieszanki w czasie zagęszczania powinna wynosić nie mniej niż:

- dla asfaltu D 50 130° C,
- dla asfaltu D 70 125° C.

Zagęszczanie mieszanki należy rozpocząć od krawędzi nawierzchni ku osi. Wskaźnik zagęszczenia ułożonej warstwy powinien być zgodny z wymaganiami podanymi w tablicy 3.

Złącza w podbudowie powinny być wykonane w linii prostej, równolegle lub prostopadle do osi drogi.

W przypadku rozkładania mieszanki całą szerokością warstwy, złącza poprzeczne, wynikające z dziennej działki roboczej, powinny być równo obcięte, posmarowane lepiszczem i zabezpieczone listwą przed uszkodzeniem. W przypadku rozkładania mieszanki połową szerokości warstwy, występujące dodatkowo złącze podłużne należy zabezpieczyć w sposób podany dla złącza poprzecznego. Złącze układanej następnej warstwy, np. wiążącej, powinno być przesunięte o co najmniej 15 cm względem złącza podbudowy.

6. KONTROLA JAKOŚCI ROBÓT

6.1. Ogólne zasady kontroli jakości robót

Ogólne zasady kontroli jakości robót podano w ST D-M-00.00.00 „Wymagania ogólne” pkt. 6.

6.2. Badania przed przystąpieniem do robót

Przed przystąpieniem do robót Wykonawca powinien wykonać badania asfaltu, wypełniacza oraz kruszyw przeznaczonych do produkcji mieszanki mineralno-asfaltowej i przedstawić wyniki tych badań Inżynierowi do akceptacji.

6.3. Badania w czasie robót

6.3.1. Częstotliwość oraz zakres badań i pomiarów

Częstotliwość oraz zakres badań i pomiarów w czasie wytwarzania mieszanki mineralno-asfaltowej podano w tablicy

Tablica 5. Częstotliwość oraz zakres badań i pomiarów podczas wytwarzania mieszanki mineralno-asfaltowej

Lp.	Wyszczególnienie badań	Częstotliwość badań Minimalna liczba badań na dziennej działce roboczej
1	Skład i uziarnienie mieszanki mineralno- asfaltowej pobranej w wytwórni	1 próbka przy produkcji do 500 Mg 2 próbki przy produkcji ponad 500 Mg
2	Właściwości asfaltu	dla każdej dostawy (cysterny)
3	Właściwości wypełniacza	1 na 100 Mg
4	Właściwości kruszywa	przy każdej zmianie

5	Temperatura składników mieszanki mineralno-asfaltowej	dozór ciągły
6	Temperatura mieszanki mineralno- asfaltowej	każdy pojazd przy załadunku i w czasie wbudowywania
7	Wygląd mieszanki mineralno-asfaltowej	jw.
8	Właściwości próbek mieszanki mineralno-asfaltowej pobranej w wytwórni	jeden raz dziennie
lp. 1 i lp. 8 - badania mogą być wykonywane zamiennie wg PN-B-96025:2000 [10]		

6.3.2. Skład i uziarnienie mieszanki mineralno-asfaltowej

Badanie składu mieszanki mineralno-asfaltowej polega na wykonaniu ekstrakcji wg PN-S-04001:1967 [8].

Wyniki powinny być zgodne z receptą laboratoryjną z tolerancją określoną w tablicy 4. Dopuszcza się wykonanie badań innymi równoważnymi metodami.

6.3.3. Badanie właściwości asfaltu

Dla każdej cysterny należy określić penetrację i temperaturę mięknięcia asfaltu.

6.3.4. Badanie właściwości wypełniacza

Na każde 100 Mg zużytego wypełniacza należy określić uziarnienie i wilgotność wypełniacza.

6.3.5. Badanie właściwości kruszywa

Przy każdej zmianie kruszywa należy określić klasę i gatunek kruszywa.

6.3.6. Pomiar temperatury składników mieszanki mineralno-asfaltowej

Pomiar temperatury składników mieszanki mineralno-asfaltowej polega na odczytaniu temperatury na skali odpowiedniego termometru zamontowanego na otaczarce. Temperatura powinna być zgodna z wymaganiami podanymi w receptce laboratoryjnej i ST.

6.3.7. Pomiar temperatury mieszanki mineralno-asfaltowej

Pomiar temperatury mieszanki mineralno-asfaltowej polega na kilkakrotnym zanurzeniu termometru w mieszance i odczytaniu temperatury. Dokładność pomiaru $\pm 2^{\circ}\text{C}$. Temperatura powinna być zgodna z wymaganiami podanymi w receptce i ST.

6.3.8. Sprawdzenie wyglądu mieszanki mineralno-asfaltowej

Sprawdzenie wyglądu mieszanki mineralno-asfaltowej polega na ocenie wizualnej jej wyglądu w czasie produkcji, załadunku, rozładunku i wbudowywania.

6.3.9. Właściwości mieszanki mineralno-asfaltowej

Właściwości mieszanki mineralno-asfaltowej należy określać na próbkach zagęszczonych metodą Marshalla. Wyniki powinny być zgodne z receptą laboratoryjną.

6.4. Badania dotyczące cech geometrycznych i właściwości podbudowy z betonu asfaltowego

6.4.1. Częstotliwość oraz zakres badań i pomiarów

Częstotliwość oraz zakres badań i pomiarów wykonanej podbudowy z betonu asfaltowego podaje tab. 6.

Tablica 6. Częstotliwość oraz zakres badań i pomiarów wykonanej podbudowy z betonu asfaltowego

Lp.	Wyszczególnienie badań	Częstotliwość badań Minimalna liczba badań na dziennej działce roboczej
1	Skład i uziarnienie mieszanki mineralno- asfaltowej pobranej w wytwórni	1 próbka przy produkcji do 500 Mg 2 próbki przy produkcji ponad 500 Mg
2	Właściwości asfaltu	dla każdej dostawy (cysterny)
3	Właściwości wypełniacza	1 na 100 Mg
4	Właściwości kruszywa	przy każdej zmianie
5	Temperatura składników mieszanki mineralno-asfaltowej	dozór ciągły
6	Temperatura mieszanki mineralno- asfaltowej	każdy pojazd przy załadunku i w czasie wbudowywania
7	Wygląd mieszanki mineralno-asfaltowej	jw.
8	Właściwości próbek mieszanki mineralno-asfaltowej pobranej w wytwórni	jeden raz dziennie
lp. 1 i lp. 8 - badania mogą być wykonywane zamiennie wg PN-B-96025:2000 [10]		

6.4.2. Szerokość podbudowy

Szerokość podbudowy powinna być zgodna z dokumentacją projektową, z tolerancją + 5 cm.

6.4.3. Równość podbudowy

Nierówności podłużne i poprzeczne podbudowy mierzone wg BN-68/8931-04 [11] lub metodą równoważną, nie powinny być większe od podanych w tablicy 7.

Tablica 7. Dopuszczalne nierówności

Lp.	Drogi i place	Podbudowa asfaltowa
1	Drogi klasy G	9

6.4.4. Spadki poprzeczne podbudowy

Spadki poprzeczne na odcinkach prostych i na łukach powinny być zgodne z dokumentacją projektową, z tolerancją ± 0,5 %.

6.4.5. Rzędne wysokościowe

Rzędne wysokościowe powinny być zgodne z dokumentacją projektową, z tolerancją - 1 cm, + 0 cm

6.4.6. Ukształtowanie osi w planie

Oś podbudowy w planie powinna być usytuowana zgodnie z dokumentacją projektową, z tolerancją 5 cm.

6.4.7. Grubość podbudowy

Grubość podbudowy powinna być zgodna z grubością projektową, z tolerancją ± 10 %.

6.4.8. Złącza podłużne i poprzeczne

Złącza podbudowy powinny być wykonane w linii prostej, równolegle lub prostopadle do osi. Złącza powinny być całkowicie związane, a przylegające warstwy powinny być w jednym poziomie.

6.4.9. Krawędzie podbudowy

Krawędzie podbudowy powinny być wyprofilowane a w miejscach gdzie zaszła konieczność obciążenia pokryte asfaltem.

6.4.10. Wygląd podbudowy

Podbudowa powinna mieć jednolitą teksturę, bez miejsc przeasfaltowanych, porowatych, łuszczących się i spękanych.

6.4.11. Zagęszczenie podbudowy i wolna przestrzeń

Zagęszczenie i wolna przestrzeń podbudowy powinny być zgodne z wymaganiami ustalonymi w ST i recepcie.

7. OBIAR ROBÓT

7.1. Ogólne zasady obmiaru robót

Ogólne zasady obmiaru robót podano w ST D-M-00.00.00 „Wymagania ogólne” pkt 7.

7.2. Jednostka obmiarowa

Jednostką obmiarową jest m² (metr kwadratowy) podbudowy z betonu asfaltowego. Ilość jednostek obmiarowych 10.839,1 m².

8. ODBIÓR ROBÓT

Ogólne zasady odbioru robót podano w ST D-M-00.00.00 „Wymagania ogólne” pkt. 8.

Roboty uznaje się za wykonane zgodnie z dokumentacją projektową i SST, jeżeli wszystkie pomiary i badania z zachowaniem tolerancji wg pkt. 6 i PN-S-96025:2000 [10] dały wyniki pozytywne.

9. PODSTAWA PŁATNOŚCI

9.1. Ogólne ustalenia dotyczące podstawy płatności

Ogólne ustalenia dotyczące podstawy płatności podano w ST D-M-00.00.00 „Wymagania ogólne” pkt. 9.

9.2. Cena jednostki obmiarowej

Cena wykonania 1 m² podbudowy z betonu asfaltowego obejmuje:

- prace pomiarowe i roboty przygotowawcze,
- oznakowanie robót,
- dostarczenie materiałów,
- wyprodukowanie mieszanki mineralno-asfaltowej i jej transport na miejsce wbudowania,
- posmarowanie lepiszczem krawędzi urządzeń obcych,

- skropienie międzywarstwowe,
- rozłożenie i zagęszczenie mieszanki mineralno-asfaltowej,
- wykonanie połączeń podłużnych i poprzecznych,
- obcięcie krawędzi i posmarowanie asfaltem,
- przeprowadzenie pomiarów i badań laboratoryjnych, wymaganych w specyfikacji technicznej.

10. PRZEPISY ZWIĄZANE

10.1. Normy

1. PN-B-11111:1996 Kruszywa mineralne. Kruszywa naturalne do nawierzchni drogowych. Świr i mieszanka.
2. PN-B-11112:1996 Kruszywa mineralne. Kruszywa łamane do nawierzchni drogowych.
3. PN-B-11113:1996 Kruszywa mineralne. Kruszywa naturalne do nawierzchni drogowych. Piasek.
4. PN-B-11115:1998 Kruszywa mineralne. Kruszywa sztuczne z żużla stalowniczego do nawierzchni drogowych.
5. PN-C-04024:1991 Ropa naftowa i przetwory naftowe. Pakowanie, znakowanie i transport.
6. PN-C-96170:1965 Przetwory naftowe. Asfalty drogowe.
7. PN-C-96173:1974 Przetwory naftowe. Asfalty upłynnione AUN do nawierzchni drogowych.
8. PN-S-04001:1967 Drogi samochodowe. Metody badań mas mineralno bitumicznych i nawierzchni bitumicznych.
9. PN-S-96504:1961 Drogi samochodowe. Wypełniacz kamienny do mas.
10. PN-S-96025:2000 Bitumicznych. Drogi samochodowe i lotniskowe. Nawierzchnie asfaltowe. Wymagania.
11. BN-68/8931-04 Drogi samochodowe. Pomiar równości nawierzchni plano grafem i łatą.

10.2. Inne dokumenty

12. Katalog typowych konstrukcji nawierzchni podatnych i półsztywnych. IBDiM, Warszawa, 1997
13. Warunki techniczne. Drogowe kationowe emulsje asfaltowe EmA-99, Informacje, instrukcje - zeszyt 60, IBDiM, Warszawa, 1999
14. WT/MK-CZDP84 Wytyczne techniczne oceny jakości grysów i żwirów kruszonych z naturalnie rozdrobnionego surowca skalnego przeznaczonego do nawierzchni drogowych, CZDP, Warszawa, 1984
15. Zasady projektowania betonu asfaltowego o zwiększonej odporności na odkształcenia trwałe. Wytyczne oznaczania odkształcenia i modułu sztywności mieszanek mineralno-bitumicznych metodą pełzania pod obciążeniem statycznym, Informacje, instrukcje - zeszyt 48, IBDiM, Warszawa, 1995.
16. Rozporządzenie Ministra Transportu i Gospodarki Morskiej z dnia 2 marca 1999 r. w sprawie warunków technicznych, jakim powinny odpowiadać drogi publiczne i ich usytuowanie (Dz.U. Nr 43 z 1999 r., poz. 430).

INFORMACJA AKTUALIZACYJNA O ASFALTACH WPROWADZONYCH NORMĄ PN-EN 12591:2002 (U)

Niniejsza aktualizacja ST została wprowadzona do stosowania przez Generalną Dyрекcję Dróg Krajowych Autostrad pismem nr GDDKiA-BRI 3/2113/03 z dnia 2003-09-22.

1. Podstawa zmian

W 2002 r. decyzją prezesa Polskiego Komitetu Normalizacyjnego została przyjęta, metodą notyfikacji (bez tłumaczenia), do stosowania w Polsce norma PN-EN 12591:2002 (U), określająca metody badań i wymagania wobec asfaltów drogowych. Norma ta klasyfikuje asfalty w innym podziale rodzajowym niż dotychczasowa norma PN-C-96170:1965. Asfalty, zgodne z PN-EN 12591:2002 (U) są dostępne w Polsce od początku 2003 r. Norma PN-EN 12591:2002 (U), nie unieważnia dotychczas stosowanej normy PN-C-96170:1965. Z chwilą przywołania w dokumentach kontraktowych normy PN-C-96170:1965 ma ona zastosowanie, pod warunkiem pozyskania asfaltu produkowanego wg PN-C-96170:1965.

2. Zmiany aktualizacyjne w ST

Niniejsza informacja dotyczy stosowania asfaltów wg PN-EN 12591:2002 (U) w SST, wydanych przez GDDP w 2001 r., uwzględniających założenia „Katalogu typowych konstrukcji nawierzchni podatnych i półsztywnych” (KTKNPP), GDDP - IBDiM, Warszawa 1997:

1. D-04.07.01 Podbudowa z betonu asfaltowego
2. D-05.03.05 Nawierzchnia z betonu asfaltowego
3. D-05.03.07 Nawierzchnia z asfaltu łanego
4. D-05.03.12 Nawierzchnia z asfaltu twarolanego
5. D-05.03.13 Nawierzchnia z mieszanki mastyksowo-grysowej (SMA)
6. D-05.03.22 Nawierzchnia z asfaltu piaskowego.

Niniejsza informacja dotyczy również innych ST uwzględniających roboty z wykorzystaniem lepiszcza asfaltowego.

3. Zalecane lepiszcza asfaltowe

W związku z wprowadzeniem PN-EN 12591:2002 (U), Instytut Badawczy Dróg i Mostów w porozumieniu z Generalną Dyрекcją Dróg Krajowych i Autostrad uaktualnił zalecenia doboru lepiszcza asfaltowego do mieszanek mineralno-asfaltowych w „Katalogu typowych konstrukcji nawierzchni podatnych i półsztywnych”, który był podstawą opracowania OST wymienionych w punkcie 2. Nowe zalecenia przedstawia tablica 1.

Tablica 1. Zalecane lepiszcza asfaltowe do mieszanek mineralno-asfaltowych według przeznaczenia mieszanki i obciążenia drogi ruchem

Typ mieszanki i przeznaczenie	Tablica zał. A KTKNPP	Kategoria ruchu
		KR 4
Beton asfaltowy do podbudowy	Tablica A	35/50
Beton asfaltowy do warstwy wiążącej	Tablica C	35/50 DE30 A,B,C DE80 A,B,C DP30 DP80
Mieszanki mineralno-asfaltowe do warstwy ścieralnej (beton asfaltowy, mieszanka SMA, mieszanka MNU)	Tablica E	50/70 DE30 A,B,C DE80 A,B,C ¹

Uwaga: 1 - do cienkich warstw

Oznaczenia:

KTKNPP - Katalog typowych konstrukcji nawierzchni podatnych i półsztywnych,

SMA - mieszanka mastyksowo-grysowa,

MNU - mieszanka o nieciąglym uziarnieniu,

35/50 - asfalt wg PN-EN 12591:2002 (U), zastępujący asfalt D-50 wg PN-C-96170:1965,

50/70 - asfalt wg PN-EN 12591:2002 (U), zastępujący asfalt D-70 wg PN-C-96170:1965,

DE, DP - polimeroasfalt wg TWT PAD-97 Tymczasowe wytyczne techniczne. Polimeroasfalty drogowe.

Informacje, instrukcje - zeszyt 54, IBDiM, Warszawa 1997

4. Wymagania wobec asfaltów drogowych

W związku z wprowadzeniem PN-EN 12591:2002 (U), Instytut Badawczy Dróg i Mostów w porozumieniu z Generalną Dyrekcją Dróg Krajowych i Autostrad ustalił wymagane właściwości dla asfaltów z dostosowaniem do warunków polskich - tablica 2.

Tablica 2. Podział rodzajowy i wymagane właściwości asfaltów drogowych o penetracji od 20'0,1 mm do 330'0,1mm wg PN-EN 12591:2002 (U) z dostosowaniem do warunków polskich

Lp.	Właściwości		Metoda badania	Rodzaj asfaltu						
				20/30	35/50	50/70	70/100	100/150	160/220	250/330
WŁAŚCIWOŚCI OBLIGATORYJNE										
1	Penetracja w 25°C	0,1mm	PN-EN 1426	20-30	35-50	50-70	70-100	100-150	160-220	250-330
2	Temperatura mięknięcia	°C	PN-EN 1427	55-63	50-58	46-54	43-51	39-47	35-43	30-38
3	Temperatura zapłonu, nie mniej niż	°C	PN-EN 22592	240	240	230	230	230	220	220
4	Zawartość składników rozpuszczalnych, nie mniej niż	% m/m	PN-EN 12592	99	99	99	99	99	99	99
5	Zmiana masy po starzeniu (ubytek lub przyrost) nie więcej niż	% m/m	PN-EN 12607-1	0,5	0,5	0,5	0,8	0,8	1,0	1,0
6	Pozostała penetracja po starzeniu, nie mniej niż	%	PN-EN 1426	55	53	50	46	43	37	35
7	Temperatura mięknięcia po starzeniu, nie mniej niż	°C	PN-EN 1427	57	52	48	45	41	37	32
WŁAŚCIWOŚCI SPECJALNE KRAJOWE										
8	Zawartość parafiny, nie więcej niż	%	PN-EN 12606-1	2,2	2,2	2,2	2,2	2,2	2,2	2,2
9	Wzrost temp. mięknięcia po starzeniu, nie więcej niż	°C	PN-EN 1427	8	8	9	9	10	11	11
10	Temperatura łamliwości, nie więcej niż	°C	PN-EN 12593	Nie określa się	-5	-8	-10	-12	-15	-16

M.12.00.00. IZOLACJE

M.12.01.00. Izolacja gruba – papa termozgrzewalna

1. WSTĘP

1.1. Przedmiot ST

Przedmiotem niniejszej specyfikacji technicznej są wymagania dotyczące wykonania i odbioru izolacji z termozgrzewalnej papy asfaltowej modyfikowanej SBS, w ramach zadania wymienionego w ST D-M.00.00.00. Wymagania ogólne.

1.2. Zakres stosowania ST

Specyfikacja techniczna jest stosowana jako dokument przetargowy i kontraktowy przy zleceniu i realizacji robót wymienionych w pkt. 1.1.

1.3. Zakres robót objętych ST

Roboty, których dotyczy specyfikacja, mają zastosowanie przy wykonaniu i odbiorze izolacji wykonywanych z dwukrotnej warstwy pap asfaltowych modyfikowanych SBS, na tkaninach lub foliach, grubości min. 1 cm, układanych na płycie pomostu ustroju nosącego i płytach przejściowych.

1.4. Określenia podstawowe

Określenia podane w niniejszej ST są zgodne z obowiązującymi odpowiednimi normami oraz z określeniami podanymi w ST D-M.00.00.00.

1.5. Ogólne wymagania dotyczące robót

Wykonawca robót jest odpowiedzialny za jakość ich wykonania oraz za zgodność z dokumentacją projektową, ST i poleceniami Inżyniera.

Ogólne wymagania dotyczące robót podano w ST D.00.00.00. "Wymagania ogólne".

2. MATERIAŁY

Ogólne wymagania dotyczące materiałów podano w ST D-M-00.00.00. "Wymagania ogólne".

Stosowane materiały muszą mieć świadectwa jakości.

2.1. Papa zgrzewna

2.1.1. Opis materiału

Papa zgrzewalna jest materiałem hydroizolacyjnym rolowym, osnowowym, zgrzewalnym nie wymagającym warstwy ochronnej. Osnowę folii izolacyjnej stanowi wzmocniona włóknina lub tkanina techniczna powleczone obustronnie bitumem modyfikowanym polimerami oraz dodatkami poprawiającymi przyczepność do podłoża i nawierzchni. Osnowa jest całkowicie zaimpregnowana bitumem i znajduje się w górnej części folii, tak, że grubość zgrzewalnej masy bitumicznej na spodzie arkusza wynosi co najmniej 3 mm. Grubość arkusza izolacji zgodnie z normą wytwórcy nie powinna być mniejsza od 5 mm. Arkusz izolacji na obrzeżach rolki jest pocieniony na szerokości zakładu podłużnego równej 8 cm przechodząc z grubości 5 ÷ 5,5 mm do grubości 3 mm. Spód warstwy zgrzewalnej jest zabezpieczony przed sklejeniem w rolce cienką (gr. 0,1 mm), topliwą pod wpływem temperatury folią. Podłużny zakład jest oznakowany na wierzchu arkusza białymi liniami w odległości 8 cm od krawędzi podłużnych arkusza. Górna powierzchnia arkusza jest wykończona posypką z bardzo drobnego piasku wtopionego w powłokę bitumiczną. Powierzchnia ta jest odporna na działanie wysokiej temperatury, co umożliwia bezpośrednie układanie na izolacji warstw nawierzchniowych z betonu asfaltowego, asfaltu piaskowego lub asfaltu lanego przy zastosowaniu rozścielacza na pneumatykach. Do wykonania prawidłowej izolacji obiektu mostowego wystarczy ułożyć jedną warstwę papy zgrzewalnej o grubości 5 mm.

Wymagania dla papy zgrzewalnej:

- 1) Arkusz papy powinien mieć równomiernie rozłożoną powłokę i posypkę oraz równe krawędzie. Niedopuszczalne są załamania, dziury, pęcherze i uszkodzenia powstałe na skutek sklejenia papy w rolce.
- 2) L – długość arkusza papy wg producenta.
- 3) S – szerokość arkusza papy wg producenta.
- 4) Badanie należy wykonać jedną z metod.
- 5) Badanie należy wykonać w temperaturze $(20 \pm 2)^{\circ}\text{C}$.

Lp.	Właściwości	Jedn.	Wymagana wartość w stosunku do pap zgrzewalnych	Metoda badań według
1	Wygląd zewnętrzny	-	Bez wad ¹⁾	PN-90/B-04615
2	Długość arkusza	cm	$L \pm 1\% L$ ²⁾	PN-90/B-04615
3	Szerokość arkusza	cm	$S \pm 2\% S$ ³⁾	PN-90/B-04615
4	Grubość arkusza	mm	$\geq 5,0$	Procedura LBDiM Nr PB/TM-1/2
5	Grubość warstwy izolacyjnej pod osnową	mm	$\geq 2,0$	Procedura LBDiM Nr PB/TM-1/2
6	Giętkość, na walcu średnicy 30 mm	°C	≤ -5	PN-90/B-04615
7	Przesiakiwość ⁴⁾ - według PN - według IBDiM	MPa MPa	$\geq 0,5$ $\geq 0,5$	PN-90/B-04615 Procedura IBDiM Nr PB/TM-1/3
8	Nasiakiwość	%	$\leq 0,5$	PN-90/B-04615
9	Sila zrywająca przy rozciąganiu ⁵⁾ - wzdłuż arkusza - w poprzek arkusza	N N	≥ 800 ≥ 800	PN-90/B-04615 lub PN-EN 12311-1:2001
10	Wydłużenie względne przy zerwaniu ⁵⁾ - wzdłuż arkusza - w poprzek arkusza	% %	≥ 30 ≥ 30	PN-90/B-04615 lub PN-EN 12311-1:2001
11	Sila zrywająca przy rozdzielaniu ⁵⁾ - wzdłuż arkusza - w poprzek arkusza	N N	≥ 150 ≥ 150	Procedura IBDiM Nr PB/TM-1/4
12	Wytrzymałość na ścinanie styków arkuszy papy - wzdłuż arkusza - w poprzek arkusza	N N	≥ 500 ≥ 500	Procedura IBDiM Nr PB/TM-1/9
13	Przyczepność do podłoża ^{4), 5)} - metoda „pull-off” - metoda „ścinania”	MPa N	$\geq 0,4$ ≥ 500	Procedura IBDiM Nr PB/TM-1/5 Procedura IBDiM Nr PB/TM-1/5
14	Odporność na działanie podwyższonej temp. 2h	°C	≥ 100	PN-90/B-04615

2.1.2. Polimeroasfalt izolacyjny

Polimeroasfalt izolacyjny wytopiony z papy zgrzewalnej (badanie w suszarce w temp. nie wyższej niż $(20 \pm 2)^\circ\text{C}$ od temp. mięknięcia dolnego polimeroasfaltu, określonej przez producenta – w czasie wytapiania nie wyższym niż 4h) powinien odpowiadać wymaganiom:

Lp.	Właściwości	Jedn.	Wymagana wartość w stosunku do pap zgrzewalnych	Metoda badań według
1	Wygląd zewnętrzny	-	Bez wad ¹⁾	PN-90/B-04615
2	Długość arkusza	cm	$L \pm 1\% L$ ²⁾	PN-90/B-04615
3	Szerokość arkusza	cm	$S \pm 2\% S$ ³⁾	PN-90/B-04615
4	Grubość arkusza	mm	$\geq 5,0$	Procedura LBDiM Nr PB/TM-1/2
5	Grubość warstwy izolacyjnej pod osnową	mm	$\geq 2,0$	Procedura LBDiM Nr PB/TM-1/2
6	Giętkość, na walcu średnicy 30 mm	°C	≤ -5	PN-90/B-04615
7	Przesiakiwość ⁴⁾ - według PN - według IBDiM	MPa MPa	$\geq 0,5$ $\geq 0,5$	PN-90/B-04615 Procedura IBDiM Nr PB/TM-1/3
8	Nasiakiwość	%	$\leq 0,5$	PN-90/B-04615
9	Sila zrywająca przy rozciąganiu ⁵⁾ - wzdłuż arkusza - w poprzek arkusza	N N	≥ 800 ≥ 800	PN-90/B-04615 lub PN-EN 12311-1:2001
10	Wydłużenie względne przy zerwaniu ⁵⁾ - wzdłuż arkusza - w poprzek arkusza	% %	≥ 30 ≥ 30	PN-90/B-04615 lub PN-EN 12311-1:2001
11	Sila zrywająca przy rozdzielaniu ⁵⁾ - wzdłuż arkusza - w poprzek arkusza	N N	≥ 150 ≥ 150	Procedura IBDiM Nr PB/TM-1/4
12	Wytrzymałość na ścinanie styków arkuszy papy - wzdłuż arkusza - w poprzek arkusza	N N	≥ 500 ≥ 500	Procedura IBDiM Nr PB/TM-1/9
13	Przyczepność do podłoża ^{4), 5)} - metoda „pull-off” - metoda „ścinania”	MPa N	$\geq 0,4$ ≥ 500	Procedura IBDiM Nr PB/TM-1/5 Procedura IBDiM Nr PB/TM-1/5
14	Odporność na działanie podwyższonej temp. 2h	°C	≥ 100	PN-90/B-04615

2.2. Środki gruntujące

Asfalty i polimeroasfalty są materiałami, które słabo przyklejają się do podłoża betonowych i stalowych. W celu poprawienia skuteczności przyklejania stosuje się gruntowanie podłoża środkami asfaltowymi lub żywicznymi.

2.2.1. Środki gruntujące asfaltowe

Asfaltowe środki gruntujące są roztworami asfaltu w rozpuszczalnikach organicznych o barwie czarnej lub ciemnobrązowej, płynnymi w temperaturze otoczenia. Oprócz roztworów asfaltowych stosować można również szybkorozpadowe emulsje asfaltowe, które są cieczami o barwie ciemnobrązowej, w skład których wchodzi: asfalt, kopolimery lateksowe, woda, emulgator i dodatki. Stosowanie środków asfaltowych – jako gruntowanie suchego podłoża betonowego i stalowego.

Wymagania w stosunku do roztworów asfaltowych do gruntowania:

Lp.	Właściwości	Jedn.	Wymagana wartość	Metoda badań według
1	Wygląd zewnętrzny i konsystencja	-	Jednorodna ciecz barwy czarnej, bez widocznych zanieczyszczeń W temp. (23±2) ^o C łatwo rozprowadza się i tworzy cienką, równą błonkę bez pęcherzy.	PN-EN 24620:1998
2	Czas wysychania	h	≤ 12	Procedura IBDiM Nr PB/TM-1/10
3	Zawartość wody ¹⁾	%	≤ 0,5	PN-83/C-04523
4	Sedymentacja ¹⁾	%	≤ 1,0	Procedura IBDiM Nr PB/TM-1/8
5	Lepkość, czas wypływu	s	$\eta \pm 5\% \eta$ ²⁾	PN-EN ISO 2431:1999
6	Analiza w podczerwieni	-	Badanie identyfikacyjne	PN-EN 1767:2002

¹⁾ W aprobacie technicznej należy określić wymagania dla jednej z dwóch właściwości. Właściwością podstawową jest zawartość wody. Wymagania dla sedymentacji określa się dla tych roztworów asfaltowych, dla których określenie zawartości wody wg PN-83/C-04523 nie jest możliwe.

²⁾ η - lepkość określona przez producenta.

2.2.2. Środki gruntujące żywiczne

Żywiczne środki gruntujące stanowią żywice epoksydowe lub kopolimery żywic chemoutwardzalnych. W przypadku konieczności gruntowania świeżego betonu należy stosować środki gruntujące żywiczne, odpowiadające wymaganiom:

Lp.	Właściwości	Jedn.	Wymagana wartość	Metoda badań według
Wymagania identyfikacyjne w stosunku do obu składników: żywicy podstawowej i utwardzacza				
1	Analiza w podczerwieni	-	Badanie identyfikacyjne	PN-EN 1767:2002
2	Gęstość	g/cm ³	$\rho \pm 5\% \rho$ ¹⁾	PN-87/C-98085.03
3	Lepkość ³⁾			
	- lepkość dynamiczna	mPa s	$\eta \pm 5\% \eta$ ²⁾	PN-86/C-89085.06
	- lepkość dynamiczna	mPa s	$\eta \pm 5\% \eta$ ²⁾	PN-78/C-04019
	- lepkość dynamiczna	KU	$\eta \pm 5\% \eta$ ²⁾	Procedura IBDiM Nr TN-3/4/2000
	- lepkość, czas wypływu	s	$\eta \pm 5\% \eta$ ²⁾	PN-EN ISO 2431:1999
Wymagania w stosunku do zmieszanych składników: żywicy podstawowej i utwardzacza				
4	Czas zachowania właściwości roboczych w temp. 20 ^o C	min	≥ 20	Procedura IBDiM Nr PB/TWm-24/97
Wymagania w stosunku do utwardzonej powłoki gruntującej				
5	Przyczepność do podłoża betonowego ⁴⁾			
	- po utwardzeniu żywicy	MPa	≥ 1,5	Procedura IBDiM Nr PB/TM-1/6
	- po 150 cyklach zamrażania i odmrężania	MPa	≥ 1,2	
6	Przyczepność do podłoża stalowego ⁵⁾	MPa	≥ 3,0	Procedura IBDiM Nr PB/TM-1/6

¹⁾ ρ - gęstość określona przez producenta.

²⁾ η - lepkość określona przez producenta.

³⁾ należy wybrać jedną z metod pomiaru lepkości.

⁴⁾ dotyczy tylko żywic przeznaczonych do gruntowania podłoża betonowego.

⁵⁾ dotyczy tylko żywic przeznaczonych do gruntowania podłoża stalowego.

3. SPRZĘT

Używany sprzęt powinien odpowiadać wymaganiom określonym w ST D-M-00.00.00. Roboty można wykonać przy użyciu dowolnego typu sprzętu zaakceptowanego przez Inżyniera.

4. TRANSPORT

Transport powinien odpowiadać wymaganiom zawartym w ST D-M-00.00.00. "Wymagania ogólne". Materiały mogą być przewożone dowolnymi środkami transportu. Należy je umieścić równomiernie na całej powierzchni ładunkowej i zabezpieczyć przed spadaniem lub przesuwaniem w pozycji pionowej, a materiał przed uszkodzeniem. Rolki magazynować ustawione pionowo i jednej warstwie, chroniąc je przed zgnieceniem.

Roztwór gruntujący zapakowany w szczelnie zamknięte pojemniki (o masie roztworu nie większej niż 200kg) może być przewożony dowolnymi środkami transportu z zachowaniem przepisów w sprawie bezpieczeństwa ruchu przy przewożeniu materiałów niebezpiecznych na drogach publicznych. Opakowania ze środkiem gruntującym należy ustawiać w pozycji stojącej, ściśle jedno obok drugiego, najwyżej w dwóch warstwach tak, aby tworzyły zwartą całość, zabezpieczoną przed przesuwaniem i uszkodzeniem.

Środek gruntujący należy przechowywać w szczelnie zamkniętych opakowaniach lub krytych zbiornikach metalowych, w pozycji stojącej, najwyżej w dwóch warstwach, w pomieszczeniach przewiewnych, z dala od źródeł ognia i elementów grzewczych, lub pod zadaszeniem zabezpieczającym przed następczymi i innymi wpływami atmosferycznymi.

5. WYKONANIE ROBÓT

5.1. Wymagania ogólne podano w ST-D-M-00.00.00.

Wykonawca przedstawi Inżynierowi do akceptacji projekt organizacji i harmonogram robót uwzględniający wszystkie warunki, w jakich będą wykonywane roboty izolacji.

5.2 Izolacja płyty

5.2.1. Warunki układania izolacji

Wymagania prowadzenia robót izolacyjnych na obiektach mostowych są następujące:

Roboty izolacyjne należy wykonywać przy dobrej i suchej pogodzie, przy temperaturze otoczenia powyżej +5°C. Gruntowanie podłoża niektórymi rodzajami żywic nie powinno być wykonywane w temperaturze niższej od +8°C. Nie należy prowadzić robót izolacyjnych podczas silnego wiatru, opadów deszczu lub śniegu oraz bezpośrednio przed spodziewanymi opadami. Izolację należy układać na podłożu suchym, gładkim, czystym i równym.

Powierzchnię, na którą przykleja się izolację należy zabezpieczyć przed wjazdem jakiegokolwiek pojazdu i wejściu osób niezatrudnionych przy wykonywaniu tej izolacji. Wstęp osób niezatrudnionych przy układaniu izolacji powinien być zakazany, aż do czasu ułożenia warstwy ochronnej. Nie wolno składować żadnych materiałów ani narzędzi, jeździć środkami transportowymi po wykonanej izolacji przed jej zabezpieczeniem warstwą ochronną lub zabezpieczeniem czasowym, chroniącym tę izolację przed uszkodzeniem.

W pobliżu wykonywanych robót hydroizolacyjnych nie mogą być składowane żadne materiały sypkie i pylaste. W przypadku konieczności wykonywania robót izolacyjnych w niesprzyjających warunkach pogodowych (sezon jesienno-zimowy) należy wykonywać je pod namiotem. Namiot powinien mieć odpowiednie urządzenia klimatyzacyjne dla zapewnienia dobrej jakości wykonanych robót.

5.3. Przygotowanie powierzchni betonowej

Izolację wykonuje się na nowym obiekcie lub na obiekcie remontowanym. W przypadku wykonywania nowej płyty pomostu możliwe jest przyspieszenie cyklu realizacji poprzez stosowanie gruntowania żywicami świeżo wykonanych powierzchni. Eliminuje to oczekiwanie 14 dni na związanie betonu do stanu, który umożliwia jego oczyszczenie i zagruntowanie.

5.3.1. Przygotowanie płyty ze świeżego betonu (kapy chodnikowe)

W przypadku konieczności gruntowania świeżego betonu powierzchnia powinna być poddana obróbce urządzenia do próżniowego odsysania wody z betonu. Po odessaniu wody powierzchnię należy zatrzeć packą mechaniczną na gładko. Gruntowanie żywicą należy wykonać bezpośrednio po ukończeniu zacierania płyty. Powinno być ono wykonane w czasie od 4 do 8 godzin od momentu wylania mieszanki betonowej, czyli przed ukończeniem pierwszej fazy wiązania betonu. Po tym okresie żywica gruntująca nie zwiąże.

5.3.2. Przygotowanie płyty z dojrzałego betonu (płyta pomostu)

Podłoże betonowe górnej powierzchni płyty mostu należy przygotować zgodnie z wymaganiami określonymi w dokumentacji technicznej. Spadki poprzeczne płyty pomostu należy wykształcić przy pomocy zapraw naprawczych typu PCC.

Podłoże betonowe powinno spełniać wymagania:

- a) Podłoże wytrzymałe – wytrzymałość betonu na rozciąganie badana metodą „pull-off” powinna wynosić co najmniej:
 - 2,0 MPa – w nowych obiektach mostowych,
 - 1,0 MPa – w remontowanych obiektach mostowych.
- b) Podłoże suche – beton w stanie powietrzno-suchym, bez widocznych śladów wilgoci i spowodowanych wilgocią zacieмnień.
- c) Podłoże czyste – powierzchnia betonu bez luźnych frakcji, pyłów, mleczka cementowego, plam oleju, smarów i innych zanieczyszczeń.
- d) Podłoże gładkie – lokalne nierówności i zagłębienia powierzchni betonu nie przekraczają ±5 mm.
- e) Podłoże równe – szczeliny między powierzchnią podłoża a łatą o długości 4 m ułożoną na betonie nie przekraczają:
 - 10 mm - gdy pochylenie powierzchni pomostu jest większe od 1,5 %,
 - 5 mm - gdy pochylenie powierzchni pomostu jest mniejsze od 1,5 %.

Pomiar równości - mierzenie cechowanym klinem prześwitów pod aluminiową łatą o długości 4 m ułożoną na badanej powierzchni. Bezpośrednio przed gruntowanie powierzchnia musi być oczyszczona – metoda oczyszczenia zależy od stopnia zanieczyszczenia i od posiadanego sprzętu.

5.4. Gruntowanie podłoża

Gruntowanie podłoża wykonywać należy zgodnie z instrukcją producenta środka gruntującego. Do gruntowania należy użyć jednego rodzaju środka.

5.4.1. Gruntowanie podłoża betonowego za pomocą asfaltowych środków gruntujących

Asfaltowe środki gruntujące przeznaczone są do gruntowania powierzchni betonowych, ale są również środki przeznaczone do powierzchni stalowych. Gruntowanie nowej powierzchni betonowej asfaltowym środkiem gruntującym może nastąpić najwcześniej po upływie 14 dni od jej betonowania. Gruntowanie wykonuje się przez jednokrotne malowanie roztworem gruntującym w ilości zalecanej przez producenta (zwykle od 0,2 do 0,4 kg/m²). Nanoszenie powłoki gruntującej można wykonać wałkami malarskimi lub szczotkami dekarскими. Optymalny czas schnięcia powłoki gruntującej powinien wynosić od 30 minut do 4 godzin. Do przyklejania papy można przystąpić po całkowitym wyschnięciu środka gruntującego.

5.4.2. Gruntowanie podłoża betonowego za pomocą żywicznych środków gruntujących żywiczne środki gruntujące są droższe od asfaltowych, ale znacznie przyspieszają wykonanie robót i podnoszą jakość izolacji. Żywice epoksydowe są bardzo wrażliwe na błędy technologiczne – niedotrzymanie warunków producenta podczas wykonywania robót może spowodować konieczność wykonania kosztownych napraw.

Gruntowanie świeżego betonu:

Gruntowanie żywicą należy wykonać bezpośrednio po ukończeniu zacierania płyty. Powinno być ono wykonane w czasie od 4 do 8 godzin od momentu wylania mieszanki betonowej, czyli przed ukończeniem pierwszej fazy wiązania betonu. Po tym okresie żywica gruntująca nie zwiąże. Po zmieszaniu żywicy i utwardzacza należy nanieść powłokę gruntującą przy pomocy wałka

malarskiego. Świeżo wykonaną warstwę należy posypać suchym piaskiem kwarcowym o odpowiedniej granulacji. Jeżeli instrukcja producenta przewiduje układanie dwóch warstw gruntujących – należy usunąć nadmiar posypki przed ułożeniem drugiej warstwy (zwykle po 24 godzinach).

Gruntowanie suchego betonu:

Beton suchy – beton, którego powierzchnia jest jednolicie jasna bez zaciemnień spowodowanych zawilgoceniem. Przyjmuje się też, że beton jest suchy, gdy jego wilgotność (wilgotność jego warstwy powierzchniowej) jest mniejsza od 4 %.

Beton suchy można gruntować żywicami, które wiążą w środowisku suchym i wilgotnym. Żywice wiążące w środowisku wilgotnym zwykle wiążą także w środowisku suchym.

Do gruntowania nowej płyty z betonu żywicznym środkiem gruntującym, przeznaczonym do suchego betonu można przystąpić, gdy beton jest w wieku co najmniej 14 dni. Można stosować gruntowanie jednokrotne lub dwukrotne.

5.5. Układanie izolacji z pap zgrzewalnych

Izolacje mogą być wykonywane jako jednowarstwowe lub dwuwarstwowe (wg projektu technicznego).

Izolacje jednowarstwowe wykonywać należy z pap o grubości nie mniejszej niż 4 mm, a izolacje dwuwarstwowe z pap o grubości nie mniejszej niż 3 mm. Obecnie wykonuje się częściej izolacje jednowarstwowe.

Układanie izolacji rozpoczyna się od najniższego punktu izolowanej powierzchni. Arkusze papy należy układać tak, aby woda spływała z arkusza ułożonego wyżej na ten ułożony niżej („zasada dachówki”).

5.5.1. Układanie izolacji jednowarstwowej

Po przygotowaniu podłoża i zagruntowaniu go należy rozpocząć układanie izolacji z papy zgrzewalnej. Podczas klejenia powierzchnię arkusza papy podgrzewa się palnikiem do roztopienia asfaltu na spodzie arkusza. Podczas pracy palnik przesuwają się a rolka papy jest rozwijana i doklejana do podłoża. Podczas klejenia roztopieniu powinna ulec cała warstwa asfaltu znajdująca się pod osnową. Asfalt ten powinien spływać z rolki na podłoże tworząc przed rolką papy warstwę płynnego asfaltu o szerokości ok. 8 – 10 cm. Płynny asfalt powinien wypływać także na boki rolki układanej papy na szerokość ok. 2 – 6 cm.

Poszczególne arkusze papy łączy się na zakład:

- poprzeczny (równoległe do długości arkusza papy) – 8 cm,
- podłużny (równoległe do szerokości arkusza papy) – 15 cm.

Styki sąsiadujących arkuszy należy przesunąć względem siebie o co najmniej 50 cm. Nie wolno dopuścić, aby w jednym miejscu nachodziły na siebie 4 arkusze.

5.5.2. Obróbki na krawędziach izolacji

W miejscach zakończeń i wywinień izolacji na krawędziach obiektu, przy dylatacjach, w miejscach osadzeń wpustów i sączków oraz tam, gdzie mocowane są np. słupy oświetleniowe roboty należy wykonywać z należytą starannością. Krawędzie przyklejanej izolacji należy nadtapiać mocniej niż środkową część arkusza, a po przyklejeniu do podłoża izolację należy dodatkowo nagrzać z góry palnikiem.

5.5.3. Wykonanie styków izolacji na styku etapowania robót

Jeżeli zachodzi konieczność etapowania robót, to krawędź arkusza papy na granicy etapu robót powinna zostać zawsze mocno przyklejona do podłoża. Pozostawienie nie przyklejonej krawędzi arkusza papy, aby później wkleić pod nią inny arkusz i zachować „zasadę dachówki” jest poważnym błędem – pod arkuszem zbiera się wilgoć i pył, arkusz ulega uszkodzeniu na granicy klejenia. Prawidłowe wklejenie arkusza papy pod pozostawioną krawędź papy jest niewykonalne z powodu utrudnionego dostępu palnika, zawilgocenie i zabrudzenia pozostawionej krawędzi. Dużo lepsze jakościowo jest połączenie izolacji wykonując tzw. „styk odwrotny”. Arkusz papy na granicy etapu robót należy przykleić w całości do podłoża i pozostawić na czas robót. Po wznowieniu robót izolacyjnych krawędź przyklejonego arkusza papy należy oczyścić z zanieczyszczeń na szerokości ok. 20 cm. Bardzo znaczne zabrudzenia papy należy dodatkowo podgrzać od góry krawędź przyklejonego arkusza do nadtopienia asfaltu i ściąć metalową szpachelką zanieczyszczenia wraz z częścią masy asfaltowej, która jest nad osnową papy. Tak oczyszczoną krawędź podgrzać i przykleić na niej nowy arkusz papy zgrzewalnej.

6. KONTROLA JAKOŚCI ROBÓT

Sprawdzeniu jakości robót izolacyjnych podlegają wszystkie fazy i procesy technologiczne w trakcie ich prowadzenia. Odbiory należy przeprowadzać dla każdej warstwy i pokrycia osobno - przy czym sporządza się jeden protokół odbioru izolacji po wykonaniu powłoki izolacyjnej. Ze względu na techniczne znaczenie izolacji, zanikający charakter robót oraz dokumentacyjną formę protokołu - konieczny jest stały i bezpośredni nadzór nad robotami personelu technicznego budowy oraz przedstawiciela zamawiającego.

Podstawą do odbioru robót izolacyjnych są badania obejmujące:

- sprawdzenie zgodności z dokumentacją techniczną,
- sprawdzenie jakości materiałów,
- sprawdzenie podłoża pod izolację,
- sprawdzenie warunków prowadzenia robót,
- kontrola zużycia materiałów,
- sprawdzenie prawidłowości wykonanych robót.

Badania należy przeprowadzać w czasie wykonywania robót (odbior częściowy) i po zakończeniu robót (odbior końcowy). Częściowy odbiór robót powinien być potwierdzony protokołem lub zapisem z dziennika budowy.

6.1. Kontrola jakości materiałów

Przed przystąpieniem do prac izolacyjnych wykonawca zobowiązany jest przedstawić nadzorowi inwestorskiemu:

- aktualne Aprobaty Techniczne dla pap zgrzewalnych i środków gruntujących (niektóre wg PN-B-24520:1998),
- deklarację zgodności danej partii materiału z Polską Normą, a w przypadku jej braku z Aprobata Techniczną,
- Karty Techniczne stosowanych materiałów.

Za jakość wbudowanych materiałów odpowiada wykonawca.

6.2. Kontrola wykonywanych robót

Podczas wykonywania robót izolacyjnych wykonawca robót zobowiązany jest prowadzić protokół wykonania prac izolacyjnych, który w formie tabelarycznej podaje wszystkie niezbędne informacje: o warunkach atmosferycznych, stanie użytych materiałów, parametrach technologicznych wbudowanych materiałów i ich ilości oraz wyniki badań wykonanej izolacji dla określonej powierzchni obiektu. Kontrola ta obejmuje:

- sprawdzenie przygotowania podłoża,
- sprawdzenie wyglądu zewnętrznego materiałów,
- kontrolę wykonania warstwy gruntującej,
- kontrolę wykonania izolacji właściwej.

6.3. Badanie przyczepności izolacji do podłoża

Badanie przyczepności izolacji do podłoża powinno być wykonane w kilku wybranych przez nadzór polach badawczych. Pole badawcze powinno mieć powierzchnię ok. 4 m². Na każdym polu badawczym powinno się wykonać badania w 5 punktach pomiarowych. Na obiektach o powierzchni mniejszej niż 1000 m² należy wyznaczyć 2 pola pomiarowe – na obiektach o powierzchni większej należy dodać jedno pole badawcze na każde 2000 m² powierzchni izolowanej.

Stosowane metody oceny przyczepności do podłoża:

I – metoda „odrywania paska” – polega na oderwaniu paska izolacji o szerokości 5 cm i długości 15 cm od podłoża i ocenie stanu powierzchni zerwania. Pasa powinna być zerwana w masie asfaltowej poniżej osnowy. Powierzchnia zerwania nie powinna brudzić skóry, a na niej nie powinno być drobnych pęcherzy.

II – metoda „pull-off” – polega na oderwaniu metalowych krążków o średnicy 50 mm, naklejonych na izolacji przy pomocy kleju, przy pomocy specjalnego aparatu i zmierzeniu siły zrywającej. Przed naklejeniem krążka izolację należy naciąć specjalną koronką – nacięcie na całą grubość izolacji. Pomiary wykonywać należy w temperaturze nie wyższej niż +22°C w cieniu. Kontrolę, tak jak i roboty prowadzić należy zgodnie z „Zaleceniami wykonywania izolacji z pap zgrzewalnych i nawierzchni asfaltowych na drogowych obiektach mostowych” opracowanie IBDiM z 2005r.

7. OBMIAR ROBÓT

Jednostką obmiarową jest 1 m². Do płatności przyjmuje się ilość m² wykonanej i odebranej powierzchni zaizolowanej (poziomej lub pionowej) jedno lub wielowarstwowej.

8. ODBIÓR ROBÓT

Ogólne zasady odbioru robót podano w ST D-M.00.00.00. „Wymagania ogólne”.

Na podstawie wyników badań wg pkt. 6. niniejszej ST należy sporządzić protokoły odbioru robót:

- odbiór robót zanikających i ulegających zakryciu,
- odbiór częściowy i końcowy.

Jeżeli wszystkie badania przewidziane w pkt. 6. dały wynik pozytywny, roboty te należy uznać za zgodne z wymaganiami norm oraz niniejszej ST.

W przypadku, gdy choć jedno badanie dało wynik ujemny, wykonane roboty należy uznać za niezgodne z wymaganiami norm oraz kontraktu. W takiej sytuacji Wykonawca obowiązany jest doprowadzić roboty do zgodności z normą i przedstawić je do ponownego odbioru, o ile Inżynier nie uzna, że niezgodność ta nie rzutuje na prawidłowość prowadzenia dalszych robót lub na warunki płatności. Roboty naprawcze Wykonawca prowadzi na własny koszt.

9. PODSTAWA JAKOŚCI

Jednostką miary jest 1 m². Do płatności przyjmuje się ilość m² wykonanej i odebranej izolacji poziomej lub pionowej jedno lub wielowarstwowej oraz wykonanych przekładek.

Cena jednostkowa uwzględnia:

- dostarczenie materiałów i sprzętu,
- frezowanie frezarką ręczną, oczyszczenie i ewentualne naprawy przęsła zaprawą nieskurczliwą PCC,
- zagruntowanie powierzchni betonu,
- ułożenie poszczególnych warstw z zapewnieniem szczelności połączeń poszczególnych warstw izolacji między sobą,
- obróbkę w miejscach styków z istniejącą izolacją,
- wykonanie niezbędnych badań i pomiarów,
- odwiezienie sprzętu i uporządkowanie terenu robót.

Cena uwzględnia również odpady i ubytki materiałowe oraz oczyszczenie miejsca pracy, a także opracowanie technologii na ułożenie izolacji.

10. PRZEPISY ZWIĄZANE

10.1. Normy

- | | |
|----------------------|--|
| 1. PN-EN 1427 | Asfalty i lepiszcza asfaltowe. Oznaczenie temperatury mięknięcia. Metoda Pierścieni i Kula. |
| 2. PN-EN 1767 | Wyroby i systemy do ochrony i napraw konstrukcji betonowych. Metody badań. Analiza w podczerwieni. |
| 3. PN-EN 12311-1 | Elastyczne wyroby wodochronne. Część 1: Wyroby asfaltowe do izolacji wodochronnej dachów. Określanie właściwości mechanicznych przy rozciąganiu. |
| 4. PN-EN 12593 | Asfalty i lepiszcza asfaltowe. Oznaczanie temperatury tężliwości metodą Fraassa. |
| 5. PN-EN ISO 2431 | Farby i lakiery. Oznaczanie czasu wypływu za pomocą kubków wypływowych. |
| 6. PN-EN ISO 3219 | Tworzywa sztuczne. Polimery/żywice w stanie ciekłym lub jako emulsje albo dyspersje. |
| 7. PN-ISO 8501-1 | Przygotowanie podłoża stalowych przed nakładaniem farb i podobnych produktów. Wzrokowa ocena czystości powierzchni. Część 1: Stopnie skorodowania i stopnie przygotowania niezabezpieczonych podłoży stalowych oraz podłoży stalowych po całkowitym usunięciu wcześniej nałożonych powłok. |
| 8. PN-90/B-04615 | Papy asfaltowe i smołowe. Metody badań. |
| 9. PN-B-24620 | Lepiki, masy i roztwory asfaltowe stosowane na zimno. |
| 10. PN-83/C-04523 | Oznaczenie wody metodą destylacyjną. |
| 11. PN-87/C-89085.03 | żywice epoksydowe. Metody badań. Oznaczanie gęstości (masy właściwej). |
| 12. PN-86/C-89085.06 | żywice epoksydowe. Metody badań. Oznaczanie lepkości. |

10.2. Inne przepisy

- „Zalecenia wykonywania izolacji z pap zgrzewalnych i nawierzchni asfaltowych na drogowych obiektach mostowych” IBDiM, W-wa 2005r.

- Rozporządzenie Ministra Infrastruktury z dnia 14 maja 2004 r. w sprawie kontroli wyrobów budowlanych wprowadzonych do obrotu (Dz. Ustaw z 2004 r. Nr 130, poz. 1386).
- Rozporządzenie Ministra Infrastruktury z dnia 14 maja 2004 r. w sprawie próbek wyrobów budowlanych wprowadzonych do obrotu (Dz. Ustaw z 2004 r. Nr 130, poz. 1387).
- Rozporządzenie Ministra Transportu i Gospodarki Morskiej z dnia 30 maja 2000 r. w sprawie warunków technicznych, jakim powinny odpowiadać drogowe obiekty inżynierskie i ich usytuowanie (Dz. U. Nr 63 z 2000r., poz. 735).
- Ustawa z dnia 16 kwietnia 2004r. o wyrobach budowlanych (Dz. Ustaw z 2004 r., Nr 166, poz. 1360 z późniejszymi zmianami).
- Procedura badań laboratoryjnych IBDiM Nr TN-3/4/2000 Oznaczanie lepkości metodą Krebsa.

- Procedura badawcza IBDiM Nr PB/TM-1/1 Badanie grubości arkusza.
- Procedura badawcza IBDiM Nr PB/TM-1/2 Badanie grubości warstwy izolacyjnej pod osnową papy.
- Procedura badawcza IBDiM Nr PB/TM-1/3 Badanie nasiąkliwości papy.
- Procedura badawcza IBDiM Nr PB/TM-1/4 Badanie siły zrywającej przy zdzieraniu.
- Procedura badawcza IBDiM Nr PB/TM-1/5 Pomiar przyczepności izolacji do podłoża przez odrywanie (metoda „pull-off”).
- Procedura badawcza IBDiM Nr PB/TM-1/6 Pomiar przyczepności przez odrywanie.
- Procedura badawcza IBDiM Nr PB/TM-1/7 Pomiar przyczepności izolacji do podłoża przez ścinanie.
- Procedura badawcza IBDiM Nr PB/TM-1/8 Badanie sedymentacji roztworów asfaltowych.
- Procedura badawcza IBDiM Nr PB/TM-1/9 Badanie wytrzymałości na ścinanie styków arkuszy papy.
- Procedura badawcza IBDiM Nr PB/TM-1/10 Badanie czasu wysychania roztworu asfaltowego.
- Procedura badawcza IBDiM Nr PB/TWm-24/97 Badanie czasu zachowania właściwości roboczych dla materiałów z żywic epoksydowych.

M.12.02.00 Izolacja powłokowa bitumiczna układana na zimno

1. WSTĘP

1.1. Przedmiot ST

Przedmiotem niniejszej specyfikacji technicznej (ST) są wymagania dotyczące wykonania i odbioru robót związanych z wykonaniem izolacji powłokowych na drogowych obiektach inżynierskich.

1.2. Zakres stosowania ST

Specyfikacja techniczna (ST) stanowi dokument przetargowy i kontraktowy przy zlecaniu i realizacji robót na obiektach inżynierskich.

1.3. Zakres robót objętych ST

Ustalenia zawarte w niniejszej specyfikacji dotyczą zasad wykonania i odbioru robót związanych z malowaniem „na zimno” roztworem asfaltowym powierzchni betonowych, które stykają się z gruntem.

1.4. Określenia podstawowe

Określenia podstawowe są zgodne z obowiązującymi, odpowiednimi polskimi normami i z definicjami podanymi w ST D-M-00.00.00 „Wymagania ogólne” [1] pkt 1.4.

1.5. Ogólne wymagania dotyczące robót

Ogólne wymagania dotyczące robót podano w ST D-M-00.00.00 „Wymagania ogólne” [1], pkt 1.5.

2. MATERIAŁY

2.1. Ogólne wymagania dotyczące materiałów

Ogólne wymagania dotyczące materiałów, ich pozyskiwania i składowania, podano w ST D-M-00.00.00 „Wymagania ogólne” [1] pkt 2.

2.2. Zgodność materiałów z dokumentacją projektową

Materiały do wykonania robót powinny być zgodne z ustaleniami dokumentacji projektowej. Dla zastosowanych materiałów Wykonawca przedstawi aktualną Polską Normę, aprobatę techniczną wydaną przez IBDiM lub europejską aprobatę techniczną.

Wykonawca dostarczy Inżynierowi zaświadczenia producenta potwierdzające spełnienie przez materiał izolacyjny wymaganych właściwości oraz trwałości, a także wyniki przeprowadzonych badań.

2.3. Stosowane materiały

Jeżeli dokumentacja projektowa i ST nie przewidują inaczej, do wykonania izolacji cienkiej można stosować następujące materiały:

- a) do gruntowania - rzadki (R) roztwór plastyfikowanych asfaltów ponaftowych w rozpuszczalnikach. Działanie roztworu powinno polegać na przenikaniu w pory betonu, uszczelnianiu powierzchni, wiązaniu pozostałych pyłów oraz na stwarzaniu warunków przyczepności warstw izolacyjnych do podłoża. Środek powinien być odporny na działanie temperatury do 60°C. Środka nie należy stosować na mokrych i przemrożonych powierzchniach. Rozprowadza się go na zimno, bez podgrzewania w temperaturze powyżej +5°C. Zależnie od porowatości podłoża zużycie materiału wynosi 0,3÷0,45 kg/m² powierzchni zabezpieczanej. Przy aplikacji należy zachować szczególne środki ostrożności, ponieważ środki te są łatwopalne i nie są odporne na działanie rozpuszczalników organicznych (benzol, benzyna, nafta itp.),
- b) do wykonania właściwej izolacji - półgęsty roztwór (P) produkowany z asfaltów ponaftowych, plastyfikowanych olejami i rozcieńczanych rozpuszczalnikami organicznymi. Rozprowadzany na podłożu zagruntowanym powinien tworzyć po wyschnięciu silnie przylegającą powłokę asfaltową o dużej plastyczności. Powłoka ta powinna wykazywać odporność na działanie wód agresywnych o słabych stężeniach. Środek powinien być odporny na działanie temperatury do 60°C. Rozprowadza się go na zimno, bez podgrzewania w temperaturze powyżej +5°C. Zużycie materiału przy jednokrotnym smarowaniu wynosi 0,8÷1,0 kg/m² powierzchni zabezpieczanej.

Zastosowane materiały powinny spełniać wymagania PN-B-24620:1998 [2].

3. SPRZĘT

3.1. Ogólne wymagania dotyczące sprzętu

Ogólne wymagania dotyczące sprzętu podano w ST D-M-00.00.00 „Wymagania ogólne” [1], pkt 3.

3.2. Sprzęt

Do wykonania robót Wykonawca powinien dysponować prostym sprzętem malarskim, jak pędzle, wałki, szczotki dekarские odporne na działanie agresywnych rozpuszczalników, głównie węglowodorów aromatycznych oraz sprzętem do oczyszczania powierzchni betonowej (piaskownicy z filtrem przeciwolejowym).

4. TRANSPORT

4.1. Ogólne wymagania dotyczące transportu

Ogólne wymagania dotyczące transportu podano w ST D-M-00.00.00 „Wymagania ogólne” [1], pkt 4.

4.2. Transport i przechowywanie materiałów

Roztwór asfaltowy powinien być pakowany w szczelnie zamknięte bębny metalowe. Bębny należy magazynować w pozycji stojącej z dala od źródeł ognia i elementów grzejnych, w warunkach zabezpieczających je przed nasłonecznieniem i wpływami atmosferycznymi. Materiał, pakowany jak wyżej, może być przewożony dowolnymi środkami transportu z zachowaniem przepisów obowiązujących przy przewożeniu materiałów niebezpiecznych na drogach publicznych. Bębny ze środkiem gruntującym należy ustawiać w pozycji stojącej, ściśle jeden obok drugiego najwyżej w dwóch warstwach, tak aby tworzyły zwartą całość zabezpieczoną dodatkowo listwami przed ewentualnym przesunięciem i uszkodzeniem.

Na każdym opakowaniu środka powinna być umieszczona etykieta zawierająca następujące dane:

- nazwę i adres producenta,
- datę produkcji,
- numer partii wyrobu,
- masę netto,
- termin przydatności do użycia,
- numer PN lub informację o uzyskaniu przez wyrób aprobaty technicznej,
- napis „Ostrożnie z ogniem”.

Roztwory asfaltowe należy składować w suchym pomieszczeniu, z dala od źródła ciepła i światła, w temperaturze nie niższej niż +5°C i nie wyższej niż +25°C.

5. WYKONANIE ROBÓT

5.1. Ogólne zasady wykonywania robót

Ogólne zasady wykonywania robót podano w ST D-M-00.00.00 „Wymagania ogólne”[1], pkt 5.

Izolacja cienka powinna być wykonywana zgodnie z ustaleniami dokumentacji projektowej i ST. W przypadku braku wystarczających danych można korzystać z ustaleń podanych w niniejszej specyfikacji.

5.2. Zasady wykonywania robót

Sposób wykonania robót powinien być zgodny z dokumentacją projektową i ST.

Podstawowe czynności przy wykonywaniu robót obejmują:

- roboty przygotowawcze,
- przygotowanie podłoża betonowego,
- zagruntowanie podłoża betonowego roztworem rzadkim,
- naniesienie dwóch warstw izolacji z roztworu półgęstego,
- roboty wykończeniowe.

5.3. Roboty przygotowawcze

Przed przystąpieniem do robót należy, na podstawie dokumentacji projektowej, ST lub wskazań Inżyniera:

- ustalić materiały niezbędne do wykonania robót,
- określić kolejność, sposób i termin wykonania robót.

5.4. Ogólne warunki prowadzenia robót izolacyjnych

Przy wykonywaniu prac izolacyjnych należy bezwzględnie przestrzegać zaleceń producenta materiału dotyczących wymaganych warunków atmosferycznych: temperatury i wilgotności powietrza. Podczas wykonywania prac Wykonawca zobowiązany jest monitorować wilgotność i temperaturę powietrza. Parametry te muszą odpowiadać wymaganiom podanym w kartach technicznych, Polskich Normach i aprobatkach technicznych. Jeżeli warunki pogodowe odbiegają od wymagań kart technicznych, roboty należy przerwać i wznowić je dopiero po poprawie pogody. Pomiary warunków atmosferycznych należy wykonywać co 3-4 godziny i przy każdej odczuwalnej zmianie pogody.

Jeżeli producent materiałów nie podaje inaczej, to prace izolacyjne należy wykonywać przy dobrej pogodzie, niedopuszczalne jest prowadzenie robót w czasie silnego wiatru, podczas opadów śniegu, deszczu i mżawki, bezpośrednio po opadach oraz przed spodziewanymi opadami, a także w czasie, gdy wilgotność względna powietrza jest większa niż 85%. Roboty można prowadzić, gdy temperatura powietrza oraz podłoża jest wyższa od +5°C i niższa od +35°C. W pobliżu wykonywanych robót nie mogą być składane żadne materiały sypkie i pyłace.

Przed nałożeniem pierwszej warstwy izolacji cienkiej (warstwy gruntującej), Wykonawca powinien sprawdzić czy wilgotność podłoża gruntowego jest zgodna z wymaganiami producenta. Jeśli producent nie określa innych wymagań, wilgotność podłoża na głębokości 20 mm nie powinna być wyższa niż 4%. Jeśli powyższy warunek nie jest spełniony, Wykonawca przed rozpoczęciem robót powinien zastosować system osuszania podłoża betonowego zaakceptowany przez Inżyniera.

Mas izolacyjnych stosowanych na zimno nie wolno podgrzewać na otwartym ogniu. W okresie chłódów materiały te doprowadza się do temperatury roboczej 18°C przez ogrzewanie beczek w gorącej wodzie lub w ogrzanych pomieszczeniach (cieplakach). Dostarczone na budowę gotowe preparaty nie mogą być rozcieńczane rozpuszczalnikami ani mieszane z innymi materiałami izolacyjnymi.

W trakcie wykonywania robót należy ściśle przestrzegać przepisów bezpieczeństwa, ponieważ materiały stosowane do wykonania izolacji są łatwopalne. Należy unikać otwartego ognia w promieniu 20 metrów od miejsca pracy lub składowania materiałów.

5.5. Przygotowanie powierzchni betonowej do ułożenia izolacji

Izolację układa się na odpowiednio wytrzymałym mechanicznie, suchym, czystym, równym i gładkim podłożu, wolnym od plam olejowych i pyłu. Jeżeli producent w kartach technicznych nie podaje inaczej, to izolację można układać na betonie po co najmniej 14 dniach od jego ułożenia, gdy dojrzewanie betonu następowało w temperaturze co najmniej 15°C. W przypadku, gdy dojrzewanie betonu następowało w temperaturze niższej, okres oczekiwania przed rozpoczęciem robót izolacyjnych należy odpowiednio wydłużyć. Stopień dojrzalsi betonu można oceniać zgodnie z „Zaleceniami dotyczącymi oceny jakości betonu „in-situ” w nowo budowanych konstrukcjach obiektów mostowych” [5].

Bezpośrednio przed naniesieniem pierwszej warstwy izolacji podłoże należy oczyścić sprężonym powietrzem w celu uzyskania suchej powierzchni, oczyszczonej z mleczka cementowego, niewiązanych ziaren kruszywa, pyłów oraz innych zanieczyszczeń, które mogłyby obniżyć przyczepność warstw bitumicznych do betonu. Sprężarka powinna być wyposażona w filtr olejowy. Odpylanie należy wykonywać zawsze w kierunku zgodnym z kierunkiem wiatru wiejącego podczas robót.

Ubytki betonu należy wypełnić specjalnymi zaprawami niskoskurczowymi do napraw betonu, dla których Wykonawca przedstawi Polską Normę, aprobatę techniczną IBDiM lub europejską aprobatę techniczną.

Przygotowane podłoże powinno spełniać następujące wymagania:

- wytrzymałość gwarantowana na ściskanie powinna być nie mniejsza niż wynikająca z przyjętej klasy betonu,
- wytrzymałość betonu na rozciąganie badana metodą „pull-off” powinna wynosić co najmniej 1,5 MPa. Sprawdzenie wytrzymałości podłoża na odrywanie wykonywane metodą „pull-off” przy średnicy krawężka próbnego \varnothing 50 mm powinno być przeprowadzone wg zasady: 1 oznaczenie na 25 m² izolowanej powierzchni i min. 5 oznaczeń wg PN-B-01814:1992 [3],
- podłoże powinno być suche: beton w stanie powietrzno-suchym, bez widocznych śladów wilgoci i spowodowanych wilgocią zaciemnień; przy pomiarze wilgotności wilgotnościomierzem elektronicznym za podłoże suche należy przyjąć beton o wilgotności mniejszej od 4%; pomiarów wilgotności płyty należy dokonywać przyrządem wycechowanym do pomiaru wilgotności materiałów o porowatości nie przekraczającej 10%,
- podłoże powinno być czyste: powierzchnia betonu wolna od luźnych frakcji pyłów, plam oleju, smarów i innych zanieczyszczeń; ocenę czystości podłoża wykonuje się wizualnie,
- podłoże powinno być gładkie: za podłoże gładkie uznaje się powierzchnie nie wykazujące lokalnych nierówności przekraczających 5 mm.

5.6. Gruntowanie podłoża

Przed przystąpieniem do robót izolacyjnych należy obniżyć poziom wody gruntowej do co najmniej 30 cm poniżej układanej warstwy izolacji i zapewnić utrzymanie tego poziomu w czasie trwania robót. W przypadku konieczności zagruntowania wilgotnej powierzchni należy użyć roztworów depresyjnych szybko rozpadających, np. asfaltowej emulsji kationowej spełniającej wymagania PN-B-24003:1997[4]. Jest to jednak przypadek szczególny, wymagający pisemnej zgody Inżyniera.

W pierwszej kolejności należy zagruntować powierzchnię przy narożach wklęsłych i wypukłych. Do gruntowania powierzchni asfaltowym środkiem gruntującym można przystąpić, gdy beton jest w wieku co najmniej 14 dni, ale zaleca się 28 dni. Gruntowanie podłoża wykonuje się przez jednokrotne pomalowanie powierzchni roztworem asfaltowym w ilości

zalecanej przez producenta (zwykle jest to od 0,3 do 0,45 kg/m²). Zużycie materiału jest zależne od rodzaju roztworu asfaltowego oraz od chłonności podłoża. Gruntowanie wykonuje się za pomocą wałków malarskich lub szczotek dekarских. Czas schnięcia roztworu asfaltowego jest zależny od rodzaju stosowanych rozpuszczalników oraz od warunków pogodowych (temperatury otoczenia podczas wykonywania robót i wiatru). Optymalny czas schnięcia roztworu asfaltowego powinien wynosić od 30 min do 4 godz., ale nie powinien przekraczać 6 godz. Gdy gruntowana powierzchnia pozostaje lepka przez dłuższy czas może zostać zapyłona.

Prawidłowo zagruntowana powierzchnia po wyschnięciu roztworu asfaltowego powinna mieć jednolitą barwę czarną lub ciemnobrązową, bez smug i przebarwień. Przebarwienia powstają w miejscach, gdzie ułożono zbyt cienką warstwę roztworu asfaltowego lub gdzie podłoże było zatłuszczone i roztwór asfaltowy z niego spłynął. Gruntowanie roztworem asfaltowym należy wykonywać jednokrotnie, a ułożona warstwa roztworu asfaltowego nie powinna być zbyt gruba. Należy zużyć tylko tyle środka gruntującego, ile beton zdoła całkowicie wchłonąć tak, aby na powierzchni nie pozostała powłoka z warstewki asfaltu. W przypadku dwukrotnego gruntowania lub ułożenia bardzo grubej warstwy roztworu asfaltowego, na powierzchni roztworu utworzy się błonka, pod którą pozostaną resztki rozpuszczalnika, które w sposób istotny osłabiają przyczepność kolejnych warstw izolacji do podłoża.

5.7. Układanie kolejnych warstw izolacji cienkiej

Przed ułożeniem następnych warstw izolacji zagruntowana powierzchnia powinna być całkowicie sucha. Można to sprawdzić przez dotknięcie zagruntowanej powierzchni suchą, czystą dłoń (nie zatłuszczoną lub zakurzoną), gdy dłoń nie przykleja się i pozostaje czysta oznacza to, że roztwór gruntujący jest już dostatecznie suchy.

Zagruntowaną powierzchnię należy powlec roztworem asfaltowym dwukrotnie. Zużycie materiału wynosi około 0,8 do 1,0 kg/m² dla jednej warstwy. Łączna grubość warstw izolacyjnych nie powinna być mniejsza od 2 mm.

Po wykonaniu izolacji zabezpieczone powierzchnie powinny być chronione przed światłem słonecznym, deszczem i innymi czynnikami atmosferycznymi przez przynajmniej 6 godzin.

5.8. Roboty wykończeniowe

Roboty wykończeniowe powinny być zgodne z dokumentacją projektową. Do robót wykończeniowych należą prace związane z dostosowaniem wykonanych robót do warunków budowy obiektu i roboty porządkujące.

6. KONTROLA JAKOŚCI ROBÓT

6.1. Ogólne zasady kontroli jakości robót

Ogólne zasady kontroli jakości robót podano w ST D-M-00.00.00 [1] „Wymagania ogólne”, pkt 6.

6.2. Badania przed przystąpieniem do robót

Przed przystąpieniem do robót Wykonawca powinien:

- c) uzyskać wymagane dokumenty, dopuszczające wyroby budowlane do obrotu i powszechnego stosowania (certyfikaty zgodności, deklaracje zgodności, aprobaty techniczne, ew. badania materiałów wykonane przez dostawców itp.), potwierdzające zgodność materiałów z wymaganiami pkt. 2 niniejszej specyfikacji,
- d) przedstawić karty techniczne stosowanych materiałów,
- e) ew. wykonać własne badania właściwości materiałów przeznaczonych do wykonania robót, określone w pkt. 2 lub przez Inżyniera.

Wszystkie dokumenty oraz wyniki badań Wykonawca przedstawi Inżynierowi do akceptacji.

Na żądanie Inżyniera Wykonawca powinien przedstawić aktualne wyniki badań materiałów wykonywanych w ramach nadzoru wewnętrznego przez producenta.

Przed zastosowaniem materiałów Wykonawca zobowiązany jest sprawdzić:

- nr produktu,
- stan opakowań materiału,
- warunki przechowywania materiału,
- datę produkcji i datę przydatności do stosowania.

Dodatkowo po otwarciu pojemnika ze środkiem izolacyjnym Wykonawca powinien ocenić jego wygląd.

Wykonawca sporządzi protokół z kontroli jakości środka izolacyjnego. Wzór protokołu przedstawiono w załączniku 1.

6.3. Badania w czasie robót

6.3.1. Kontrola przygotowania podłoża

Podłoże powinno spełniać wymagania podane w pkt. 5.5. Przykład protokołu z kontroli przygotowania podłoża podano w załączniku 2.

6.3.2. Kontrola zagruntowania podłoża betonowego

Po zagruntowaniu podłoża stan powłoki gruntującej należy ocenić wizualnie: przy stosowaniu asfaltowych środków gruntujących: prawidłowo zagruntowana powierzchnia powinna być czarna lub ciemnobrązowa i matowa. Po dotknięciu ręką nie powinna brudzić skóry.

Kontrola grubości układanej powłoki gruntującej powinna być wykonywana na bieżąco przez sprawdzenie ilości zużytych materiałów, ilości dozowanych składników, czasu aplikacji.

Z ułożenia środka gruntującego należy sporządzić protokół. Wzorec protokołu został zamieszczony w załączniku 3.

6.3.3. Kontrola wykonania izolacji właściwej

Kontrola wykonania izolacji właściwej polega na:

- kontroli zużycia środka izolacyjnego - powinna być zgodna z kartą techniczną materiału,
- całkowitej grubości wykonanej izolacji - powinna wynosić co najmniej 2 mm,
- wyglądu zaizolowanej powierzchni - warstwa izolacji powinna stanowić jednolitą, czystą powłokę, o jednolitej barwie, bez pęcherzy, złuszczeń i innych wad, powłoka powinna ściśle przylegać do zagruntowanego podłoża.

6.3.4. Kontrola warunków atmosferycznych

W trakcie trwania robót należy na bieżąco sprawdzać warunki atmosferyczne i porównywać je z wymaganiami producenta podanymi w kartach technicznych materiałów. Z warunków atmosferycznych należy sporządzić protokół. Przykład protokołu podano w załączniku 4.

7. OBMIAR ROBÓT

7.1. Ogólne zasady obmiaru robót

Ogólne zasady obmiaru robót podano w ST D-M-00.00.00 „Wymagania ogólne” [1], pkt 7.

7.2. Jednostka obmiarowa

Jednostką obmiarową jest m² (metr kwadratowy) zaizolowanej powierzchni.

8. ODBIÓR ROBÓT

8.1. Ogólne zasady odbioru robót

Ogólne zasady odbioru robót podano w ST D-M-00.00.00 „Wymagania ogólne” [1], pkt 8. Roboty uznaje się za wykonane zgodnie z dokumentacją projektową, ST i wymaganiami Inżyniera, jeżeli wszystkie pomiary i badania z zachowaniem tolerancji wg punktu 6 dały wyniki pozytywne.

8.2. Odbiór robót zanikających i ulegających zakryciu

Odbiorowi robót zanikających i ulegających zakryciu podlegają:

- podłoże betonowe przygotowane do ułożenia izolacji,
- zagruntowane podłoże betonowe,
- ułożona izolacja właściwa.

Odbiór tych robót powinien być zgodny z wymaganiami ST D-M-00.00.00 „Wymagania ogólne” [1] oraz niniejszej ST.

9. PODSTAWA PŁATNOŚCI

9.1. Ogólne ustalenia dotyczące podstawy płatności

Ogólne ustalenia dotyczące podstawy płatności podano w ST D-M-00.00.00 „Wymagania ogólne” [1], pkt 9.

9.2. Cena jednostki obmiarowej

Cena jednostki obmiarowej obejmuje:

- prace przygotowawcze i pomiarowe,
- zakup, dostarczenie i składowanie materiałów i innych niezbędnych środków produkcji,
- oczyszczenie i zagruntowanie powierzchni betonowej,
- ułożenie poszczególnych warstw z zapewnieniem szczelności połączeń poszczególnych warstw między sobą,
- wykonanie badań,
- oczyszczenie miejsca robót.

Cena uwzględnia również odpady i ubytki materiałowe. W cenie jednostkowej mieści się również wykonanie i rozebranie ewentualnych pomostów roboczych niezbędnych dla wykonania izolacji.

9.3. Sposób rozliczenia robót tymczasowych i prac towarzyszących

Cena wykonania robót określonych niniejszą OST obejmuje:

- roboty tymczasowe, które są potrzebne do wykonania robót podstawowych, ale nie są przekazywane Zamawiającemu i są usuwane po wykonaniu robót podstawowych,
- prace towarzyszące, które są niezbędne do wykonania robót podstawowych, niezaliczane do robót tymczasowych.

10. PRZEPISY ZWIĄZANE

10.1. Specyfikacje techniczne (ST)

1. D-M-00.00.00 Wymagania ogólne

10.2. Normy

2. PN-B-24620:1998 Lepiki, masy i roztwory asfaltowe stosowane na zimno
3. PN-B-01814:1992 Antykorozyjne zabezpieczenia w budownictwie. Konstrukcje betonowe i żelbetowe. Metoda badań przyczepności powłok ochronnych
4. PN-B-24003:1997 Asfaltowa emulsja kationowa

10.3. Inne dokumenty

5. Zalecenia dotyczące oceny jakości betonu „in-situ” w nowo budowanych konstrukcjach obiektów mostowych, GDDP, Warszawa, 1998

M.13.00.00. ELEMENTY ZABEZPIECZENIA OBIEKTU

M. 13.01.02. Montaż bariery drogowej

1. WSTĘP

1.1. Przedmiot ST

Przedmiotem niniejszej specyfikacji technicznej (ST) są wymagania dotyczące wykonania i odbioru robót związanych z realizacją na drogach barier ochronnych stalowych.

1.2. Zakres stosowania ST

Szczegółowa specyfikacja techniczna (ST) stosowana jest jako dokument przetargowy i kontraktowy przy zlecaniu i realizacji robót na drogach krajowych i wojewódzkich.

1.3. Zakres robót objętych ST

Ustalenia zawarte w niniejszej specyfikacji dotyczą zasad prowadzenia robót związanych z wykonywaniem barier ochronnych, stalowych z prowadnicą z profilowanej taśmy stalowej typu A i B na słupkach stalowych, realizowanych na odcinkach dróg, z wyłączeniem barier na obiektach mostowych.

1.4. Określenia podstawowe

Dla celów niniejszej ST przyjmuje się następujące określenia podstawowe:

1.4.1. Bariera ochronna - urządzenie bezpieczeństwa ruchu drogowego, stosowane w celu fizycznego zapobieżenia zjechaniu pojazdu z drogi w miejscach, gdzie to jest niebezpieczne, wyjechaniu pojazdu poza koronę drogi, przejechaniu pojazdu na jezdnię przeznaczoną dla przeciwnego kierunku ruchu lub niedopuszczenia do powstania kolizji pojazdu z obiektami lub przeszkodami stałymi znajdującymi się w pobliżu jezdni.

1.4.2. Bariera ochronna stalowa - bariera ochronna, której podstawowym elementem jest prowadnica wykonana z profilowanej taśmy stalowej (zał. 11.1).

1.4.3. Bariera skrajna - bariera ochronna umieszczona przy krawędzi jezdni lub korony drogi, przeciwdziałająca niebezpiecznym następstwom zjechania z drogi lub je ograniczająca (zał. 11.1 i 11.2).

1.4.4. Bariera dzieląca - bariera ochronna umieszczona na pasie dzielącym drogi dwujezdniowej lub bocznym pasie dzielącym, przeciwdziałająca przejechaniu pojazdu na drugą jezdnię (zał. 11.1).

1.4.5. Bariera osłonowa - bariera ochronna umieszczona między jezdnią a obiektami lub przeszkodami stałymi znajdującymi się w pobliżu jezdni.

1.4.6. Bariera wysięgnikowa - bariera, w której prowadnica zamocowana jest do słupków za pośrednictwem wysięgników zapewniających odstęp między słupkiem a prowadnicą co najmniej 250 mm (zał. 11.1 i 11.2 c).

1.4.7. Bariera przekładkowa - bariera, w której prowadnica zamocowana jest do słupków za pośrednictwem przekładek zapewniających odstęp między prowadnicą a słupkiem od 100 mm do 180 mm (zał. 11.2 b).

1.4.8. Bariera bezprzekładkowa - bariera, w której prowadnica zamocowana jest bezpośrednio do słupków (zał. 11.2 a).

1.4.9. Prowadnica bariery - podstawowy element bariery wykonany z profilowanej taśmy stalowej, mający za zadanie umożliwienie płynnego wzdłużnego przemieszczenia pojazdu w czasie kolizji, w czasie którego prowadnica powinna odkształcać się stopniowo i w sposób plastyczny.

Odróżnia się dwa typy profilowanej taśmy stalowej: typ A i typ B, różniące się kształtem przetłoczeń (zał. 11.4).

1.4.10. Przekładka - element bariery, wykonany zwykle z rury (okrągłej, prostokątnej) lub kształtownika stalowego (np. z ceownika, dwuteownika) o szerokości od 100 do 140 mm, umieszczony pomiędzy prowadnicą a słupkiem, którego zadaniem jest nadanie barierze korzystniejszych właściwości kolizyjnych (niż w barierze bezprzekładkowej), powodujących, że prowadnica bariery w pierwszej fazie odkształcania lub przemieszczania słupków nie jest odginana do dołu, lecz unoszona ku górze.

1.4.11. Wysięgnik - element bariery, wykonany zwykle z odpowiednio wygiętej blachy stalowej lub z kształtownika stalowego, umieszczony pomiędzy prowadnicą a słupkiem, którego zadaniem jest utrzymanie prowadnicy w określonej odległości od słupka, zwykle około 0,3 do 0,4 m, co zapewnia dużą podatność prowadnicy bariery w pierwszej fazie kolizji oraz dość łagodnie obciąża słupki siłami od nadjeżdżającego pojazdu.

1.4.12. Typy barier zależne od poprzecznego odkształcenia bariery w czasie kolizji:

- typ I : bariera podatna, z odkształceniem dochodzącym od 1,8 do 2,0 m,
- typ II : bariera o ograniczonej podatności (wzmocniona), z odkształceniem do 0,85 m,
- typ III : bariera niepodatna (sztywna), z odkształceniem równym lub bliskim zeru.

1.4.13. Pozostałe określenia podstawowe są zgodne z obowiązującymi, odpowiednimi polskimi normami i z definicjami podanymi w ST D-M-00.00.00 „Wymagania ogólne” pkt 1.4.

1.5. Ogólne wymagania dotyczące robót

Ogólne wymagania dotyczące robót podano w ST D-M-00.00.00 „Wymagania ogólne” pkt 1.5.

2. MATERIAŁY

2.1. Ogólne wymagania dotyczące materiałów

Ogólne wymagania dotyczące materiałów, ich pozyskiwania i składowania, podano w ST D-M-00.00.00 „Wymagania ogólne” pkt 2.

2.2. Materiały do wykonania barier ochronnych stalowych

Dopuszcza się do stosowania tylko takie konstrukcje drogowych barier ochronnych, na które wydano aprobatę techniczną.

Elementy do wykonania barier ochronnych stalowych określone są poprzez typ bariery podany w dokumentacji projektowej, nawiązujący do ustaleń producenta barier. Do elementów tych należą:

- prowadnica,
- słupki,
- pas profilowy,
- wysięgniki,
- przekładki, wsporniki, śruby, podkładki, światła odbłaskowe,
- łączniki ukośne,
- obejmę słupka, itp.

Ponadto przy ustawianiu barier ochronnych stalowych mogą wystąpić materiały do wykonania elementów betonowych jak fundamenty, kotwy wraz z ich deskowaniem.

2.3. Elementy do wykonania barier ochronnych stalowych

2.3.1. Prowadnica

- Typ prowadnicy z profilowanej taśmy stalowej powinien być określony w dokumentacji projektowej, przy czym:
- typ A powinien odpowiadać ustaleniom producenta barier,
 - typ B powinien odpowiadać PN-H-93461-15 [18]
- Wymiary oraz odchyłki od wymiarów prowadnicy typu A i B podano w załączniku 11.4.
Otwory w prowadnicy i zakończenia odcinków montażowych prowadnicy powinny być zgodne z ofertą producenta.
Powierzchnia prowadnicy powinna być gładka i wolna od widocznych wad, bez ubytków powłoki antykorozyjnej.
Prowadnice mogą być dostarczane luzem lub w wiązkach.

2.3.2. Słupki

Słupki bariery powinny być zgodne z ustaleniami dokumentacji projektowej.
Słupki wykonuje się zwykle z kształowników stalowych o przekroju poprzecznym: dwuteowym, ceowym, zetowym lub sigma. Wysokość średnika kształownika wynosi zwykle od 100 do 140 mm. Wymiary najczęściej stosowanych słupków stalowych przedstawiono w załączniku 11.8.
Kształowniki powinny odpowiadać wymaganiom PN-H-93010 [12]. Powierzchnia kształownika walcowanego powinna być charakterystyczna dla procesu walcowania i wolna od wad, jak widoczne łuski, pęknięcia, zawałowania i naderwania. Dopuszczalne są usunięte wady przez szlifowanie lub dłutowanie z tym, że obrobiona powierzchnia powinna mieć łagodne wycięcia i zaokrąglone brzegi, a grubość kształownika nie może zmniejszyć się poza dopuszczalną dolną odchyłkę wymiarową dla kształownika.
Kształowniki powinny być obcięte prostopadłe do osi wzdłużnej kształownika. Powierzchnia końców kształownika nie powinna wykazywać rzadziżn, rozwarstwień, pęknięć i śladów jamy skurczowej widocznych nie uzbrojonym okiem.
Kształowniki powinny być ze stali St3W lub St4W oraz mieć własności mechaniczne według PN-H-84020 [11] - tablica 1 lub innej uzgodnionej stali i normy.

Tablica 1. Podstawowe własności kształowników, według PN-H-84020 [11]

Stal	Granica plastyczności, minimum dla słupków, MPa	Wytrzymałość na rozciąganie dla słupków, MPa
St3W	195	od 340 do 490
St4W	225	od 400 do 550

Kształowniki mogą być dostarczone luzem lub w wiązkach.

2.3.3. Inne elementy bariery

Jeśli dokumentacja projektowa przewiduje stosowanie pasa profilowego, to powinien on odpowiadać PN-H-93461-28 [20] w zakresie wymiarów, masy, wielkości statycznych i odchyłek wymiarów przekroju poprzecznego.

Inne elementy bariery, jak wysięgniki, łączniki ukośne, obejmy słupka, wsporniki, podkładki, przekładki (zał. 11.9), śruby, światła odbłaskowe itp. powinny odpowiadać wymaganiom dokumentacji projektowej i być zgodne z ofertą producenta barier w zakresie wymiarów, odchyłek wymiarów, rozmieszczenia otworów, rodzaju materiału, ew. zabezpieczenia antykorozyjnego itp.

Wszystkie ocynkowane elementy i łączniki przewidziane do mocowania między sobą elementów bariery powinny być czyste, gładkie, bez pęknięć, naderwań, rozwarstwień i wypukłych karbów.

Dostawa większych wymiarowo elementów bariery może być dokonana luzem lub w wiązkach. Śruby, podkładki i drobniejsze elementy łącznikowe mogą być dostarczone w pudełkach tekturowych, pojemnikach blaszanych lub paletach, w zależności od wielkości i masy wyrobów.

Elementy bariery powinny być przechowywane w pomieszczeniach suchych, z dala od materiałów działających koro-dująco i w warunkach zabezpieczających przed uszkodzeniem.

2.3.4. Zabezpieczenie metalowych elementów bariery przed korozją

Sposób zabezpieczenia antykorozyjnego elementów bariery ustala producent w taki sposób, aby zapewnić trwałość powłoki antykorozyjnej przez okres 5 do 10 lat w warunkach normalnych, do co najmniej 3 do 5 lat w środowisku o zwiększonej korozyjności. W przypadku braku wystarczających danych minimalna grubość powłoki cynkowej powinna wynosić 60 µm.

2.4. Materiały do wykonania elementów betonowych – nie dotyczy

2.5. Składowanie materiałów - barier

Elementy dłuższe barier mogą być składowane pod zadaszeniem lub na otwartej przestrzeni, na podłożu wyrównanym i odwodnionym, przy czym elementy poszczególnych typów należy układać oddzielnie z ewentualnym zastosowaniem podkładek. Elementy montażowe i połączeniowe można składować w pojemnikach handlowych producenta.

3. SPRZĘT

3.1. Ogólne wymagania dotyczące sprzętu

Ogólne wymagania dotyczące sprzętu podano w ST D-M-00.00.00 „Wymagania ogólne” pkt 3.

3.2. Sprzęt do wykonania barier

Wykonawca przystępujący do wykonania barier ochronnych stalowych powinien wykazać się możliwością korzystania z następującego sprzętu:

- zestawu sprzętu specjalistycznego do montażu barier,
- żurawi samochodowych o udźwigu do 4 t,
- wiertnic do wykonywania otworów pod słupki,
- koparek kołowych,
- urządzeń wbijających lub wibromłotów do pograżania słupków w grunt,

4. TRANSPORT

4.1. Ogólne wymagania dotyczące transportu

Ogólne wymagania dotyczące transportu podano w ST D-M-00.00.00 „Wymagania ogólne” pkt 4.

4.2. Transport elementów barier stalowych

Transport elementów barier może odbywać się dowolnym środkiem transportu. Elementy konstrukcyjne barier nie powinny wystawać poza gabaryt środka transportu. Elementy dłuższe (np. profilowaną taśmę stalową, pasy profilowe) należy przewozić w opakowaniach producenta. Elementy montażowe i połączeniowe zaleca się przewozić w pojemnikach handlowych producenta.

Łaładunek i wylładunek elementów konstrukcji barier można dokonywać za pomocą żurawi lub ręcznie. Przy łaadunku i wylładunku, należy zabezpieczyć elementy konstrukcji przed pomieszczeniem. Elementy barier należy przewozić w warunkach zabezpieczających wyroby przed korozją i uszkodzeniami mechanicznymi.

5. WYKONANIE ROBÓT

5.1. Ogólne zasady wykonania robót

Ogólne zasady wykonania robót podano w ST D-M-00.00.00 „Wymagania ogólne” pkt 5.

5.2. Roboty przygotowawcze

Przed wykonaniem właściwych robót należy, na podstawie dokumentacji projektowej, ST lub wskazań Inżyniera:

- wytyczyć trasę bariery,
- ustalić lokalizację słupków (zał. 11.6),
- określić wysokość prowadnicy bariery (zał. 11.3),
- określić miejsca odcinków początkowych i końcowych bariery,
- ustalić ew. miejsca przerw, przejść i przejazdów w barierze, itp.

5.3. Osadzenie słupków

5.3.1. Słupki wbijane lub wwibrowywane bezpośrednio w grunt

Jeśli dokumentacja projektowa, ST lub Inżynier na wniosek Wykonawcy ustali bezpośrednie wbijanie lub wwibrowywanie słupków w grunt, to Wykonawca przedstawi do akceptacji Inżyniera:

- sposób wykonania, zapewniający zachowanie osi słupka w pionie i nie powodujący odkształceń lub uszkodzeń słupka,
- rodzaj sprzętu, wraz z jego charakterystyką techniczną, dotyczący urządzeń wbijających (np. młotów, bab, kafarów) ręcznych lub mechanicznych względnie wibromłotów pograżających słupki w gruncie poprzez wibrację i działanie udarowe.

5.3.2. Tolerancje osadzenia słupków

Dopuszczalna technologicznie odchyłka odległości między słupkami, wynikająca z wymiarów wydłużonych otworów w prowadnicy, służących do zamocowania słupków, wynosi ± 11 mm.

Dopuszczalna różnica wysokości słupków, decydująca czy prowadnica będzie zamocowana równolegle do nawierzchni jezdni, jest wyznaczona kształtem i wymiarami otworów w słupkach do mocowania wysięgników lub przekładek i wynosi ± 6 mm.

5.4. Montaż bariery

Sposób montażu bariery proponuje Wykonawca i przedstawi do akceptacji Inżyniera.

Bariera powinna być montowana zgodnie z instrukcją montażową lub zgodnie z zasadami konstrukcyjnymi ustalonymi przez producenta bariery.

Montaż bariery, w ramach dopuszczalnych odchyłek umożliwionych wielkością otworów w elementach bariery, powinien doprowadzić do zapewnienia równej i płynnej linii prowadnic bariery w planie i profilu.

Przy montażu bariery niedopuszczalne jest wykonywanie jakichkolwiek otworów lub cięć, naruszających powłokę cynkową poszczególnych elementów bariery.

Przy montażu prowadnicy typu B należy łączyć sąsiednie odcinki taśmy profilowej, nakładając następny odcinek na wytłoczenie odcinka poprzedniego, zgodnie z kierunkiem ruchu pojazdów, tak aby końce odcinków taśmy przylegały płasko do siebie i pojazd przesuwający się po barierze, nie zaczepiał o krawędzie złączy. Sąsiednie odcinki taśmy są łączone ze sobą zwykle przy użyciu śrub noskowych specjalnych, zwykle po sześć na każde połączenie.

Montaż wysięgników i przekładek ze słupkami i prowadnicą powinien być wykonany ściśle według zaleceń producenta bariery z zastosowaniem przewidzianych do tego celu elementów (obejm, wsporników itp.) oraz właściwych śrub i podkładek.

Przy montażu barier należy zwracać uwagę na poprawne wykonanie, zgodne z dokumentacją projektową i wytycznymi producenta barier:

- odcinków początkowych i końcowych bariery, o właściwej długości odcinka (np. 4 m, 8 m, 12 m, 16m), z zastosowaniem łączników ukośnych w miejscach niezbędnych przy połączeniu poziomego odcinka prowadnicy z odcinkiem nachylnym, z odchyleniem odcinka w planie w miejscach przewidzianych dla barier skrajnych, z ewentualną kotwą betonową w przypadkach przewidzianych w dokumentacji projektowej,
- odcinków barier osłonowych o właściwej długości odcinka bariery: a) przyległego do obiektu lub przeszkody, b) przed i za obiektem, c) ukośnego początkowego, d) ukośnego końcowego, e) wzmocnionego,
- odcinków przejściowych pomiędzy różnymi typami i odmianami barier, w tym m.in. na dojazdach do mostu z zastosowaniem właściwej długości odcinka ukośnego w planie, jak również połączenia z barierami betonowymi pełnymi i ew. poręczami betonowymi,
- przerw, przejść i przejazdów w barierze w celu np. dojazdu do kolumn alarmowych lub innych urządzeń, przejścia pieszych z pobocza drogi za barierę w tym na chodnik mostu, na skrzyżowaniu z drogami, przejścia przez pas dzielący, przejazdu poprzecznego przez pas dzielący,
- dodatkowych urządzeń, jak np. dodatkowej prowadnicy bariery, osłony słupków bariery, itp. (np. wg zał. 11.5).

Na barierze powinny być umieszczone elementy odblaskowe:

- a) czerwone - po prawej stronie jezdni,
- b) białe - po lewej stronie jezdni.

Odległości pomiędzy kolejnymi elementami odblaskowymi powinny być zgodne z ustaleniami WSDBO [32].

Elementy odblaskowe należy umocować do bariery w sposób trwały, zgodny z wytycznymi producenta barier.

6. KONTROLA JAKOŚCI ROBÓT

6.1. Ogólne zasady kontroli jakości robót

Ogólne zasady kontroli jakości robót podano w ST D-M-00.00.00 „Wymagania ogólne” pkt 6.

6.2. Badania w czasie wykonywania robót

6.2.1. Badania materiałów w czasie wykonywania robót

Wszystkie materiały dostarczone na budowę z zaświadczeniem o jakości (atestem) producenta powinny być sprawdzone w zakresie powierzchni wyrobu i jego wymiarów.

Częstotliwość badań i ocena ich wyników powinna być zgodna z zaleceniami tablicy 2.

W przypadkach budzących wątpliwości można zlecić uprawnionej jednostce zbadanie właściwości dostarczonych wyrobów i materiałów w zakresie wymagań podanych w punkcie 2.

Tablica 2. Częstotliwość badań przy sprawdzeniu powierzchni i wymiarów wyrobów

dostarczonych przez producenta				
Lp.	Rodzaj badania	Liczba badań	Opis badań	Ocena wyników badań
1	Sprawdzenie powierzchni	5 do 10 badań z wybranych losowo elementów w każdej dostarczanej partii wyrobów liczącej do 1000 elementów	Powierzchnię zbadać nie uzbrojonym okiem. Do ew. sprawdzenia głębokości wad użyć dostępnych narzędzi (np. liniałów z czujnikiem, suwmiarek, mikrometrów itp.)	Wyniki powinny być zgodne z wymaganiami punktu 2 i katalogiem (informacją) producenta barier
2	Sprawdzenie wymiarów		Przeprowadzić uniwersalnymi przyrządami pomiarowymi lub sprawdzianami	

6.2.2. Kontrola w czasie wykonywania robót

W czasie wykonywania robót należy zbadać:

- zgodność wykonania bariery ochronnej z dokumentacją projektową (lokalizacja, wymiary, wysokość prowadnicy nad terenem),
- zachowanie dopuszczalnych odchyłek wymiarów, zgodnie z punktem 2 i katalogiem (informacją) producenta barier,
- poprawność ustawienia słupków, zgodnie z punktem 5,
- prawidłowość montażu bariery ochronnej stalowej, zgodnie z punktem 5,
- poprawność umieszczenia elementów odblaskowych, zgodnie z punktem 5 i w odległościach ustalonych w WSDBO [32].

7. OBMIAR ROBÓT

7.1. Ogólne zasady obmiaru robót

Ogólne zasady obmiaru robót podano w ST D-M-00.00.00 „Wymagania ogólne” pkt 7.

7.2. Jednostka obmiarowa

Jednostką obmiarową jest m (metr) wykonanej bariery ochronnej stalowej.

8. ODBIÓR ROBÓT

Ogólne zasady odbioru robót podano w ST D-M-00.00.00 „Wymagania ogólne” pkt 8.

Roboty uznaje się za wykonane zgodnie z dokumentacją projektową, ST i wymaganiami Inżyniera, jeżeli wszystkie pomiary i badania z zachowaniem tolerancji wg pkt 6 dały wyniki pozytywne.

9. PODSTAWA PŁATNOŚCI

9.1. Ogólne ustalenia dotyczące podstawy płatności

Ogólne ustalenia dotyczące podstawy płatności podano w ST D-M-00.00.00 „Wymagania ogólne” pkt 9.

9.2. Cena jednostki obmiarowej

Cena wykonania 1 m bariery ochronnej stalowej obejmuje:

- prace pomiarowe i roboty przygotowawcze,
- oznakowanie robót,
- dostarczenie materiałów,
- osadzenie słupków bariery (bezpośrednie wbicie względnie wwirowanie w grunt),
- montaż bariery (prowadnicy, wysięgników, przekładek, obejm, wsporników itp. z pomocą właściwych śrub i podkładek) z wykonaniem niezbędnych odcinków początkowych i końcowych, ew. barier osłonowych, odcinków przejściowych pomiędzy różnymi typami barier, przerw, przejść i przejazdów w barierze, umocowaniem elementów odblaskowych itp.,
- przeprowadzenie badań i pomiarów wymaganych w specyfikacji technicznej,
- uporządkowanie terenu.

10. PRZEPISY ZWIĄZANE

10.1. Normy

- PN-H-84020 Stal niestopowa konstrukcyjna ogólnego przeznaczenia. Gatunki
- PN-H-93010 Stal. Kształtowniki walcowane na gorąco
- PN-H-93403 Stal. Ceowniki walcowane. Wymiary
- PN-H-93407 Stal. Dwuteowniki walcowane na gorąco
- PN-H-93419 Stal. Dwuteowniki równoległościennne IPE walcowane na gorąco
- PN-H-93460-03 Kształtowniki stalowe gięte na zimno otwarte. Ceowniki równoramienne ze stali węglowej zwykłej jakości o R_m do 490 MPa
- PN-H-93460-07 Kształtowniki stalowe gięte na zimno otwarte. Zetowniki ze stali węglowej zwykłej jakości o R_m do 490 MPa
- PN-H-93461-15 Kształtowniki stalowe gięte na zimno otwarte, określonego przeznaczenia. Kształtownik na poręcz drogową, typ B
- PN-H-93461-18 Kształtowniki stalowe gięte na zimno otwarte, określonego przeznaczenia. Ceowniki półzamknięte prostokątne
- PN-H-93461-28 Kształtowniki stalowe gięte na zimno otwarte, określonego przeznaczenia. Pas profilowy na drogowe bariery ochronne

10.2. Inne dokumenty

- Wytyczne stosowania drogowych barier ochronnych, GDDP, maj 1994.

11. ZAŁĄCZNIKI PRZYKŁADOWE ROZWIĄZANIA STOSOWANE PRZY WYKONYWANIU BARIER OCHRONNYCH STAŁOWYCH

Załącznik 11.1 Podstawowe rodzaje, typy i odmiany barier ochronnych, według [32]

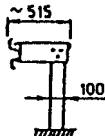
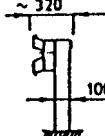
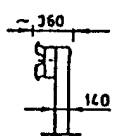
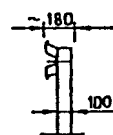
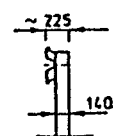
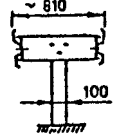
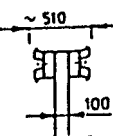
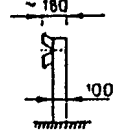
Typ	Oznaczenie bariery z prowadnicą		Odległość słupków	Rodzaj bariery		Zalecane zastosowanie
	A	B				
BARIERY SKRAJNE	SP-11	SP-01	2,0 m 1,33 m 1,0 m	wysięgnikowa		na autostradach i drogach ekspresowych
	SP-19	SP-09	4,0 m 2,0 m 1,33 m 1,0 m	przekładkowa		na drogach krajowych i wojewódzkich innych niż autostrady
	SP-16	SP-06	4,0 m 2,0 m 1,33 m 1,0 m	przekładkowa		na drogach krajowych i wojewódzkich gdy zachodzi konieczność wzmocnienia bariery
	SP-15	SP-05	4,0 m 2,0 m 1,33 m 1,0 m	bezprzekładkowa		na drogach ogólnodostępnych
	SP-14	SP-04	4,0 m 2,0 m 1,33 m 1,0 m	bezprzekładkowa		na drogach ogólnodostępnych gdy zachodzi konieczność wzmocnienia bariery
BARIERY DZIELĄCE	SP-17	SP-07	4,0 m 2,0 m 1,33 m 1,0 m	wysięgnikowa dwustronna		na autostradach i drogach ekspresowych
	SP-20	SP-10	2,0 m 1,33 m 1,0 m	przekładkowa dwustronna		na drogach krajowych i wojewódzkich innych niż autostrady
BARIERA SKRAJNA UPROSZCZONA	SP-21 2,5 mm	SP-22 2,5 mm	4,0 m wyjątkowo 2,0 m	bezprzekładkowa		na drogach o V < 60 km/h i małym zagrożeniu wypadkowym

Załącznik 11.2 Bariery ochronne stalowe skrajne z prowadnicą z profilowanej taśmy stalowej stosowane na odcinkach dróg, według [32]

a) bezprzekładkowa

b) przekładkowa

c) wysięgnikowa

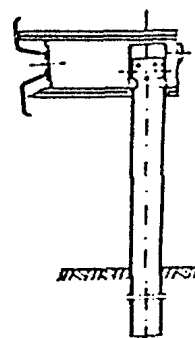
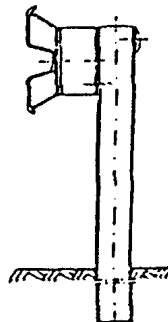
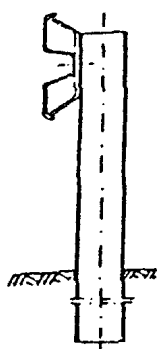

Załącznik 11.3. Zasady określania wysokości prowadnicy bariery nad poziomem terenu, wg [32]

a) bariera na drodze zamiejscowej, b) bariera przy krawężniku ulicy, gdy prowadnica bariery znajduje się w płaszczyźnie krawędzi jezdni, c) bariera przy krawężniku ulicy, gdy prowadnica bariery jest odsunięta od płaszczyzny krawędzi jezdni

a)

b)

c)

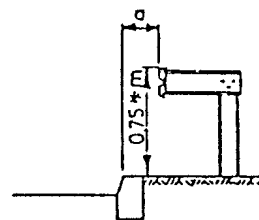
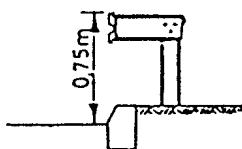
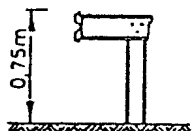

* JEŻELI $a \geq 0,20 \text{ m}$

Załącznik 11.4. Profilowana taśma stalowa typu A i B, wg L. Mikołajków: Drogowe bariery ochronne, WKiŁ, 1983

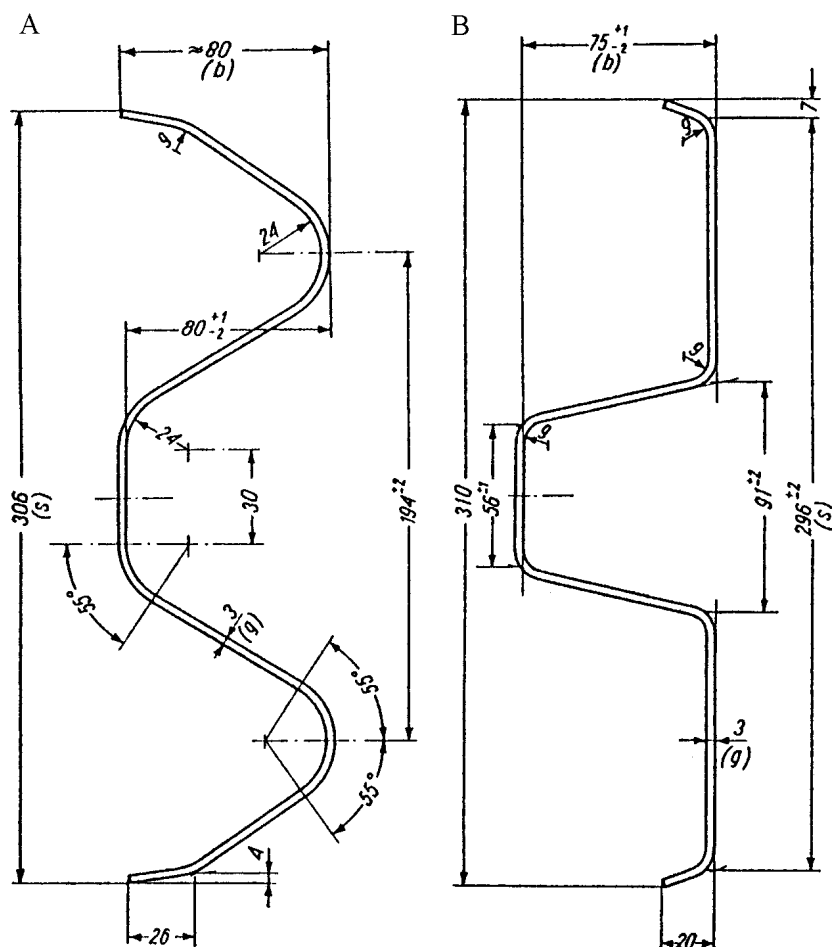

Omówienie różnic taśm stalowych typu A i B

Profil taśmy typu A ma zaokrąglone krawędzie przetłoczeń taśmy, profil B ma spłaszczone krawędzie przetłoczeń.

Miedzy obu rodzajami prowadnic nie występują wyraźne różnice w ich zachowaniu podczas kolizji - chociaż niektóre źródła stwierdzają, że profil B jest nieco korzystniejszy od profilu A.

Różnice technologiczne: Dla prowadnic o profilu B jest konieczne odpowiednie ukształtowanie jednego z końców taśmy, tak aby końce odcinków taśmy przylegały płasko do siebie. Przetłoczenia takie nie są konieczne w profilu A, który wykazuje większą sprężystość w przekroju poprzecznym.

Masa prowadnic przy grubości taśmy 3,0 mm wynosi dla profilu A około 12 kg/m, a dla profilu B około 11 kg/m.

Przy profilu B potrzebna jest mniejsza liczba śrub łączących odcinki taśmy niż przy profilu A.

Załącznik 11.5. Dodatkowe urządzenia zabezpieczające użytkowników pojazdów jednośladowych na łukach drogi, wg [32]

1 - dodatkowa prowadnica bariery

2 - osłony słupków bariery

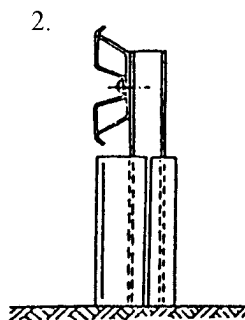
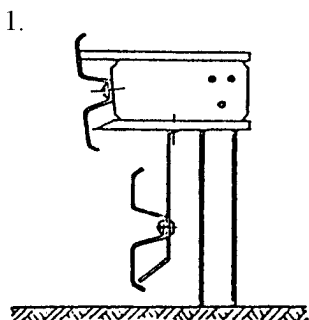

Załącznik 11.6. Sposoby lokalizowania barier w przekroju poprzecznym drogi, wg [32]

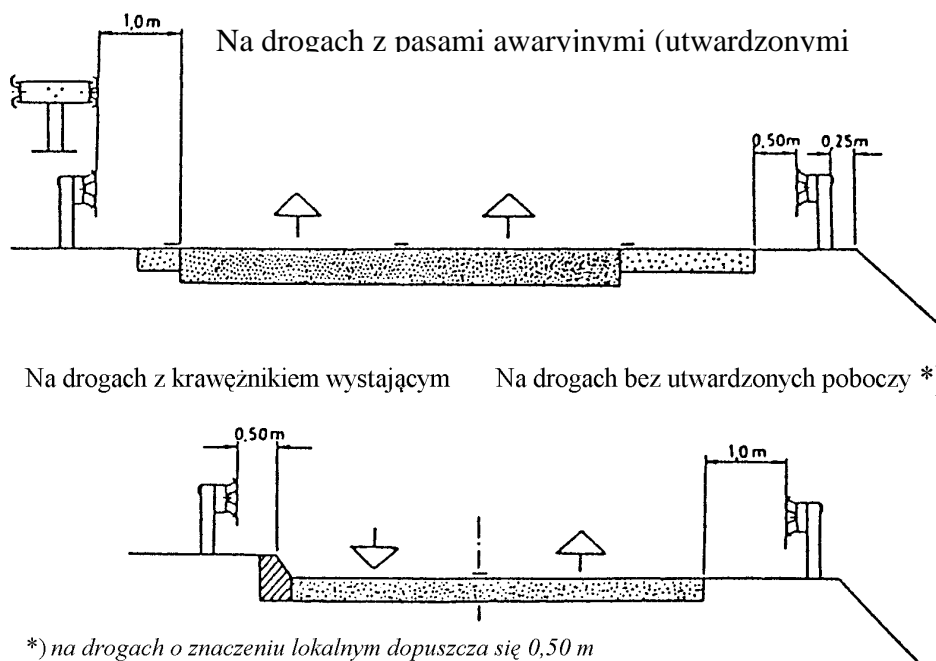

Załącznik 11.7. Zasady stosowania barier ochronnych stalowych na odcinkach dróg (wyciąg z WSDBO [32])

1. Dopuszczone do stosowania konstrukcje barier

Stosowane mogą być tylko takie konstrukcje (typy i odmiany) drogowych barier ochronnych, które uprzednio były sprawdzone przy zastosowaniu odpowiednich metod doświadczalnych, określonych w punkcie 1.4 WSDBO.

Typ bariery i sposób osadzenia jej słupków należy ustalać w zależności od możliwości poprzecznego odkształcenia bariery podczas kolizji. Zaleca się stosowanie barier podatnych (typu I). Pozostałe typy barier stosuje się w przypadkach, gdy warunki terenowe uniemożliwiają odpowiednie odkształcenie bariery.

2. Wysokość barier ochronnych stalowych

Wysokość stalowych barier ochronnych, mierzona od powierzchni, na której podczas kolizji znajduje się koło pojazdu samochodowego, do górnej krawędzi prowadnicy bariery, wynosi 0,75 m (zgodnie z zasadami podanymi w załączniku 11.3).

3. Dodatkowe urządzenia na słupkach barier

W przypadkach, gdy na drodze występuje znaczący ruch motocykli lub innych pojazdów jednośladowych, odbywający się z dużą prędkością - zaleca się zastosowanie dodatkowych urządzeń, zabezpieczających ich użytkowników przy przewróceniu się pojazdu przed bezpośrednim uderzeniem w słupki bariery ochronnej. Zalecane jest stosowanie np. dodatkowej, niższej umieszczonej prowadnicy bariery lub elastycznych osłon słupków bariery itp., zwłaszcza na wyjazdowych drogach łącznikowych o małych promieniach łuków na autostradach i drogach ekspresowych oraz na innych podobnych odcinkach dróg ogólnodostępnych (patrz załącznik 11.5).

4. Lokalizacja barier wzdłuż drogi

Lokalizacja barier wzdłuż drogi jest ustalana w dokumentacji projektowej na podstawie kryteriów określonych w WSDBO pkt 2.2.

5. Podatność barier

Jeśli producent nie podaje inaczej, to zalicza się do barier:

- podatnych (typu I) - wszystkie typy i odmiany barier wysięgnikowych oraz odmiany barier pozostałych ze słupkami I, IPE, [i Σ 100 mm oraz rozstawem słupków 4,0 m i 2,0 m,
- o ograniczonej podatności (typu II) - bariery pozostałych typów i odmian ze słupkami 100 mm i 140 mm z rozstawem co 1,33 m i 1,0 m,
- sztynnych (typu III) - bariery o specjalnej konstrukcji (np. stalowe bariery rurowe) z wzmocnionymi i odpowiednio osadzonymi słupkami.

6. Zasady stosowania barier ochronnych stalowych

W barierach stalowych stosowane są prowadnice typu A lub B (zał. 11.4). Dopuszczone jest stosowanie prowadnic o innych przekrojach, pod warunkiem uprzedniego sprawdzenia konstrukcji, zgodnie z ustaleniem punktu 1.4 WSDBO.

Należy stosować profilowaną taśmę stalową o czynnej długości 4,0 m (długości przed montażem 4,3 m). Odcinki taśmy o czynnej długości 2,0 m, 1,33 m i 1,0 m należy stosować tylko wyjątkowo, np. gdy całkowita długość odcinka bariery nie jest podzielona przez 4 m. Analogiczne długości należy przyjmować dla pasa profilowego.

W barierach bezprzekładkowych pas profilowy można stosować, gdy za barierą występuje ruch pieszcy.

Bariery stalowe ze słupkami 140 mm, poza obiektami mostowymi, należy stosować tylko w przypadkach, gdy za barierą występują obiekty lub przeszkody, wymagające szczególnego zabezpieczenia (słupy wysokiego napięcia, podpory wiaduktów itp.). Poza przypadkami wyjątkowymi - barier tych nie należy stosować na nasypach dróg.

Bariery stalowe na słupkach co 1,0 m stosuje się tylko wyjątkowo - gdy występuje konieczność szczególnego wzmocnienia bariery.

7. Lokalizacja barier w przekroju poprzecznym drogi

Najmniejsze odległości prowadnicy bariery wynoszą (zał. 11.6):

- od krawędzi pasa awaryjnego (utwardzonego pobocza) - 0,5 m,
- od krawędzi pasa ruchu, gdy brak utwardzonego pobocza - 1,0 m,
- od krawężnika o wysokości co najmniej 0,14 m - 0,5 m (warunku tego nie stosuje się, gdy spełniony jest warunek b).

8. Inne ustalenia

Lokalizację oraz długość i sposób konstruowania odcinków przejściowych, początkowych i końcowych ustala dokumentacja projektowa na podstawie ustaleń określonych w WSDBO.

Załącznik 11.8. Wymiary najczęściej stosowanych słupków stalowych w barierach ochronnych stalowych (wg katalogów producentów barier)

Lp.	Przekrój poprzeczny wg normy	Wymiary przekroju poprzecznego, mm			Przekrój cm ²	Dopuszczalna odchyłka, mm		
		wysokość	szerokość	grubość		wys.	szer.	grub.
1	Dwuteowy PN-H-93407 [14]	100	50	4,5	10,6	± 2	± 1,5	± 0,5
		120	58	5,1	14,2	± 2	± 1,5	± 0,5
		140	66	5,7	18,3	± 2	± 1,5	± 0,5
2	Dwuteowy, równoległościenny, IPE PN-H-93419 [15]	100	55	4,1	10,3	± 2	± 2	± 0,5
		120	64	4,4	13,2	± 2	± 2	± 0,5
		140	73	4,7	16,4	+3,-2	+3,-2	±0,75
3	Ceowy (walcowany) PN-H-93403 [13]	100	50	6,0	13,5	± 2	± 2	+0,4 -1,0
		120	55	7,0	17,0	± 2	± 2	jw.
		140	60	7,0	20,4	± 2	± 2	jw.
4	Ceowy (gięty na zimno) PN-H-93460-03 [16]	100	50, 60	od 4 do 6	od7,33 do 11,67	± 2	± 2,5	-
		120	50,60,80	od 4 do 6	od8,13 do 15,27	± 2	± 2,5	-
		140	50,60,80	od 4 do 6	od9,73 do 16,47	± 2	± 2,5	-
5	Ceownik półzamknięty prostokątny PN-H-93461-18 [19]	120	40	3,0	6,33	± 1,5	± 1	-
6	Zetownik PN-H-93460-07 [17]	100	60, 80	od 4 do 6	od8,13 do 14,07	± 2,5	± 3	-
		120	60, 80	od 4 do 6	od8,93 do 15,27	± 2,5	± 3	-
7	Sigma(brak normy)	100	55	4,0	9,0	+2, -1	+2, -1	± 0,18

Załącznik 11.9. Najczęściej stosowane przekładki w barierach ochronnych stalowych (wg katalogów producentów barier)

Przekrój poprzeczny	Wysokość, mm	Szerokość (stopki), mm	Norma
Ceownik	100	50	PN-H-93403 [13]
Ceownik	120	55	PN-H-93403 [13]
Dwuteownik	120	64	PN-H-93419 [15]
Prostokątny	100	60	BN-73/0658-01 [26]

M.16.00.00. UBEZPIECZENIA W OBRĘBIE OBIEKTU

M.16.03.00. Ubezpieczenie dna i skarp narzutem kamiennym

I. WSTĘP

1.1 Przedmiot Specyfikacji Technicznej

Przedmiotem niniejszej SST są wymagania dotyczące wykonania i odbioru narzutu kamiennego przy realizacji zadania wymienionego w punkcie 1.1 ST-00.00 Wymagania ogólne.

1.2 Zakres stosowania SST

Specyfikacje Techniczne stosowane są jako dokument przetargowy i kontraktowy przy zlecaniu i realizacji robót wymienionych w p. 1.1.

1.3 Zakres robót objętych SST

Ustalenia zawarte w niniejszej Specyfikacji Technicznej dotyczą zasad prowadzenia robót związanych z wykonaniem narzutów kamiennych a w szczególności:

- wykonanie ręcznego wyrównania wykopu na skarpach wraz z wyrównaniem i zagęszczeniem podłoża gruntowego,
- wykonanie narzutu z kamienia łamanego o odpowiedniej frakcji wraz z zagęszczeniem, wyrównaniem i zaklinowaniem kamieni.

1.4 Określenia podstawowe

Określenia podane w niniejszej ST są zgodne z określeniami zdefiniowanymi w Polskich Normach oraz obowiązujących aktach prawnych.

1.5 Ogólne wymagania dotyczące robót

Ogólne wymagania dotyczące robót podano w ST – 00.00 Wymagania ogólne, pkt 1.

2. MATERIAŁY

2.1. Ogólne wymagania dotyczące materiałów

Ogólne wymagania dotyczące materiałów podano w ST – 00.00 Wymagania ogólne, pkt 2.

2.2. Materiały do wykonania umocnień.

Materiałami stosowanymi przy umacnianiu skarp objętymi niniejszą ST są:

- kamień narzutowy łamany średnicy 30-50 cm z udziałem frakcji do klinowania.

2.2.1. Kamień narzutowy

Do wykonania narzutu należy użyć materiału kamiennego pochodzącego z trwałych, niezwyrodniałych i odpornych na działanie wody i mrozu rodzajów skał. Mogą to być zarówno otoczaki jak i kamień łamany ze skał typu granit, bazalt, sjenit itp. Zaleca się stosować kamień łamany, o cechach fizycznych odpowiadających wymaganiom PN-B-04120:1988 Kamień dla budownictwa i drogownictwa - Podział i zastosowanie według własności fizyczno-mechanicznych.

Tabela 1. Wymagania wytrzymałościowe i fizyczne kamienia łamanego

Lp.	Właściwości	Wymagania	Metoda badań wg
1	Wytrzymałość na ściskanie, MPa, co najmniej, w stanie: - powietrznosuchym - nasycenia wodą - po badaniu mrozoodporności	61 51 46	PN-B-04110[9]
2	Mrozoodporność. Liczba cykli zamrażania, po których występują uszkodzenia powierzchni, krawędzi lub naroży, co najmniej	21	PN-B-04102[8]
3	Odporność na niszczące działanie atmosfery przemysłowej. Kamień nie powinien ulegać niszczeniu w środowisku agresywnym, w którym zawartość SO ₂ w mg/m ³ wynosi	od 0,5 do 10	PN-B-01080[1]
4	Ścieralność na tarczy Boehmego, mm, nie więcej niż, w stanie: - powietrznosuchym - nasycenia wodą	2,5 5	PN-B-04111[10]
5	Nasiąkliwość wodą, %, nie więcej niż	5	PN-B-04101[7]

Dopuszcza się następujące wady powierzchni licowej kamienia:

- wgłębienia do 20 mm, o rozmiarach nie przekraczających 20 % powierzchni,
- szczyrby oraz uszkodzenia krawędzi naroży o głębokości do 10 mm, przy łącznej długości uszkodzeń nie większej niż 10% długości każdej krawędzi.

Kamień łamany należy składować w warunkach zabezpieczających przed zanieczyszczeniem i zmieszaniem poszczególnych jego rodzajów.

3. SPRZĘT

3.1. Ogólne wymagania dotyczące sprzętu.

Ogólne wymagania dotyczące sprzętu podano w ST – 00.00 Wymagania ogólne, pkt. 3.

3.2. Sprzęt do wykonania robót.

Ubezpieczenie narzutem kamiennym niecki wypadowej i skarpy odwodnej grobli można wykonywać ręcznie lub sposobem mechanicznym. Do wykonywania narzutu kamiennego w technologii wykorzystującej sprzęt mechaniczny można stosować ładowarki (dowożące jednocześnie kamień do miejsca wbudowania), koparki podsiębierne lub koparki chwytakowe. Kamienie na widocznych powierzchniach narzutu należy wyrównać i zaklinować ręcznie.

4. TRANSPORT

4.1. Ogólne wymagania dotyczące transportu

Ogólne wymagania dotyczące transportu podano w ST – 00.00 Wymagania ogólne, pkt. 4. Kruszywo, kamienie i faszynę wiklinową należy przewozić dowolnymi środkami transportu w warunkach zabezpieczających je przed rozsypaniem, rozpyleniem, zanieczyszczeniem oraz zmieszaniem z innymi kruszywami i nadmiernym zawilgoceniem.

5. WYKONANIE ROBÓT

5.1. Ogólne zasady wykonania robót

Ogólne zasady wykonania robót podano w ST – 00.00 Wymagania ogólne, pkt 5.

5.2. Wykonanie ubezpieczenia z narzutu kamiennego

Ubezpieczenie skarpy i dna cieku narzutem kamiennym należy wykonać w następujący sposób:

- wyrównać i dogłębić powierzchniowo podłoże gruntowe,
 - wykonać narzut z kamienia łamanego warstwą o grubości wg dokumentacji projektowej wraz z wyrównaniem i zaklinowaniem.
- Roboty należy realizować zgodnie z wymaganiami stosownych przepisów, wytycznymi zawartymi w planie BIOZ oraz wskazaniami zarządzającego realizacją umowy.

6. KONTROLA JAKOŚCI ROBÓT

6.1. Ogólne zasady kontroli jakości robót

Ogólne zasady kontroli jakości robót podano w ST – 00.00 Wymagania ogólne, pkt 6.

6.2. Kontrola jakości robót

Kontrola polega na sprawdzeniu:

- rzędnych oraz wskaźnika zagęszczenia gruntu pod ubezpieczenie,
- zgodności rodzaju materiałów z wymaganiami określonymi w projekcie i niniejszej specyfikacji,
- grubość warstwy narzutu kamiennego po wyrównaniu polegająca na porównaniu rzędnych dna wykopu pod ubezpieczenie oraz rzędnych powierzchni ubezpieczenia. Dopuszczalne odchyłki grubości ubezpieczenia wynoszą:
 - -5 cm
 - +15 cm

7. OBMIAR ROBÓT

Ogólne zasady obmiaru robót podana w ST – 00.00 Wymagania ogólne, p. 7.

Jednostką obmiarową jest:

- 1 m³ (metr sześcienny) narzutu kamiennego.

8. ODBIÓR ROBÓT

Ogólne zasady odbioru robót podano w ST.00.00 „Wymagania ogólne” p. 8.

Odbiór robót polega na sprawdzeniu ilości i zgodności wykonanych umocnień z dokumentacją projektową, wymaganiami określonymi w niniejszej ST, sprawdzeniu jakości wbudowywanych materiałów i wizualnej ocenie wykonanych robót.

9. PODSTAWY PŁATNOŚCI

Cena 1 m³ wykonanego umocnienia narzutem kamiennym obejmuje:

- roboty przygotowawcze,
- wykonanie narzutu kamiennego wraz z wyrównaniem i zaklinowaniem powierzchni zewnętrznej,
- dostarczenie materiałów,
- zastosowanie niezbędnego sprzętu,
- oczyszczenie sprzętu i miejsca robót,
- kontrolę prawidłowości wykonania robót.

10. PRZEPISY ZWIĄZANE

1. PN – EN 13383 – 1:2003 Kamień do robót hydrotechnicznych. Wymagania
2. PN – EN 13383 – 2:2003 Kamień do robót hydrotechnicznych. Metody badań
3. PN – EN 12670:2002 Kamień naturalny. Terminologia

M.17.00.00. ZABEZPIECZENIE CIĄGŁOŚCI RUCHU

M.17.01.00. Czasowa organizacja ruchu

ST dotyczące oznakowania i organizacji ruchu stanowią integralną część „Projektu organizacji ruchu” znajdującego się w oddzielnym opracowaniu.