



USŁUGI PROJEKTOWE mgr inż. Sebastian Gawin

75-451 Koszalin, ul. Spasowskiego 1/22

NIP: 8421664109 , REGON: 383461170

tel. **798-556-145**

e-mail: sebastian.gawin01@gmail.com

PROJEKT ZAGOSPODAROWANIA TERENU

NAZWA PROJEKTU

DOPOSAŻENIE PLACU ZABAW W MIEJSCOWOŚCI KAZIMIERZ POMORSKI

Teren rekreacji i wypoczynku, kategoria obiektu budowlanego: VIII

ADRES / DZIAŁKA

KAZIMIERZ POMORSKI, dz. nr 13/20 obręb Łekno, gm. Będzino

INWESTOR

Gmina Będzino 76-037 Będzino 19

Specjalność:	Imię i nazwisko	Data	Podpis
PROJEKTANT konstrukcyjno - budowlana	mgr inż. Sebastian Gawin Upr. nr: ZAP/0061/PBKb/17	październik 2022 r.	

SPIS ZAWARTOŚCI

I.	Oświadczenie projektanta o zgodności projektu z obowiązującymi przepisami
II.	Uprawnienia projektowe i zaświadczenia o przynależności do izby
III.	CZĘŚĆ OPISOWA
1.	Podstawa opracowania
2.	Przedmiot i zakres opracowania
3.	Etapy realizacji inwestycji
4.	Istniejący stan zagospodarowania terenu
5.	Projektowane zagospodarowanie terenu
6.	Obszar oddziaływania obiektu
7.	Zestawienie powierzchni zagospodarowania terenu
8.	Ukształtowanie terenu
9.	Warunki i sposób posadowienia
10.	Roboty ziemne
11.	Sieci uzbrojenia terenu
12.	Układ komunikacji, nawierzchnie
13.	Ukształtowanie zieleni
14.	Mała architektura. Na terenie objętym opracowaniem projektuje się
15.	Ustalenia ochrony konserwatorskiej zabytków
16.	Wpływ eksploatacji górniczej
17.	Zagrożenia dla środowiska oraz higieny i zdrowia użytkowników
18.	UWAGI
IV.	BIOZ
V.	CZĘŚĆ RYSUNKOWA
1.	Rys. nr Z-1 Projekt zagospodarowania terenu skala: 1:500
2.	Rys. nr Z-2 Rozkład urządzeń na placu skala: 1:200
VI.	ZAŁĄCZNIK – URZĄDZENIA

OŚWIADCZENIE

Zgodnie, z art. 20 ust. 4 ustawy z dnia 7 lipca 1994 r. Prawo budowlane (Dz.U.2021.2351 t.j. ze zm.)

oświadczam, że

projekt pn.: „**Doposażenie placu zabaw w miejscowości Kazimierz Pomorski**”, na działce nr 13/20 obr. Łekno,
sporządzony został zgodnie z obowiązującymi przepisami oraz zasadami wiedzy technicznej.

Specjalność:	Imię i nazwisko	Data	Podpis
PROJEKTANT konstrukcyjno - budowlana	mgr inż. Sebastian Gawin Upr. nr: ZAP/0061/PBKb/17	październik 2022 r.	

1. Podstawa opracowania:

- 1.1. zlecenie z Inwestora,
- 1.2. uzgodniona z Inwestorem koncepcja zagospodarowania terenu,
- 1.3. mapa w skali 1:500.

2. Przedmiot i zakres opracowania

2.1. Przedmiotem opracowania jest projekt zagospodarowania terenu dla inwestycji polegającej na doposażeniu placu zabaw w miejscowości Kazimierz Pomorski, na działce nr 13/20 obr. Łekno, gm. Będzino.

2.1.1. Projekt zagospodarowania obejmować będzie doposażenie placu zabaw dla dzieci i utworzeniu w ten sposób miejsca rekreacji przeznaczonego dla różnych grup wiekowych poprzez:

- 2.1.1.1. montaż urządzeń zabawowych,
- 2.1.1.2. montaż urządzeń siłowni plenerowej,
- 2.1.1.3. montaż lampy solarnej,
- 2.1.1.4. montaż tablicy regulaminowej,
- 2.1.1.5. budowę bezpiecznej nawierzchni trawiastej / piaszczystej.

3. Etapy realizacji inwestycji

Zakłada się realizację wszystkich elementów obejmujących projektowane zamierzenie budowlane w kolejności zgodnej z zasadami sztuki budowlanej.

4. Istniejący stan zagospodarowania terenu

Fragment działki objętej opracowaniem jest niezabudowany, pokryty zielenią niską urządzoną. Na działce znajdują się urządzenia placu zabaw, ławki oraz kosz na śmieci.

Teren jest ogrodzony. Działka sąsiaduje z drogą oraz terenami zabudowy jednorodzinnej oraz wielorodzinnej. Na obszarze projektowanej inwestycji nie występują urządzenia podziemne. Na mapie ujawniona jest projektowana sieć wodociągowa. Brak kolizji fundamentów montowanych urządzeń z istniejącą oraz projektowaną infrastrukturą.

5. Projektowane zagospodarowanie terenu

Przedmiotem inwestycji jest utworzenie strefy rekreacji dla różnych grup wiekowych poprzez doposażenie istniejącego placu zabaw o nowe urządzenia zabawowe oraz urządzenia siłowni plenerowej. Ponadto na terenie placu zabaw zamontowane zostanie oświetlenie solarne oraz tablica regulaminowa. Z uwagi na zróżnicowane wysokości swobodnego upadku dla poszczególnych zastosowanych urządzeń projektuje się dwa rodzaje nawierzchni bezpiecznych, trawiastą oraz z warstwy piasku grubości 30 cm.

6. Obszar oddziaływania obiektu

Obszar oddziaływania projektowanego obiektu ustalono w oparciu o przepisy Rozporządzenia Ministra Infrastruktury w sprawie warunków technicznych jakim powinny odpowiadać budynki i ich usytuowanie:

- 6.1. §12 – nie dotyczy, projektowany obiekt nie jest budynkiem.

- 6.2. §18 – teren objęty opracowaniem obsługiwać będzie mieszkańców m. Kazimierz Pomorski dlatego też nie przewiduje się utworzenia miejsc postojowych w ramach przedmiotowej inwestycji. Ponadto, przy znajdującej się obok zabudowie wielorodzinnej znajdują się ogólnodostępne miejsca parkingowe.
- 6.3. § 40 – Odległość od linii rozgraniczających ulicę, od okien pomieszczeń przeznaczonych na pobyt ludzi oraz od miejsc gromadzenia odpadów powinna wynosić co najmniej 10 m – warunek spełniony.
- 6.4. Uwzględniając powyższe stwierdza się, że zasięg obszaru oddziaływania inwestycji w całości mieści się na działce na której realizowana będzie inwestycja, tj. na działce nr 13/20 obr. Łekno, gm. Będzino.

7. Zestawienie powierzchni zagospodarowania terenu

Powierzchnia terenu objętego opracowaniem – część działki nr 13/20	Ok. 350 m²
---	------------------------------

8. Ukształtowanie terenu

Teren opracowania jest płaski. Projekt planuje wykorzystanie istniejącego układu działki.

9. Warunki i sposób posadowienia

Dla przedmiotowej inwestycji nie wykonano dokumentacji geotechnicznej. Warunki gruntowe określa się jako proste, a obiekt zaliczono do I-ej kategorii geotechnicznej. Dla potrzeb projektu przyjęto głębokość przemarzania 0,8 m, a w miejscu posadowienia obiektu znajdują się grunty nośne, poziom lustra wody znajduje się poniżej poziomu posadowienia.

W trakcie robót ziemnych należy zapewnić ochronę podłoża gruntowego przed niekorzystnym naruszeniem jego naturalnej struktury. Dotyczy to w szczególności gruntów mało spoistych (pyłów piaszczystych), które mogą wykazywać skłonność do łatwego uplastyczniania się pod wpływem dodatkowego zawilgocenia i mechanicznego urabiania. Roboty należy wykonywać w warunkach suchych, niezwłocznie po wykonaniu wykopu. W przypadku wysokiego poziomu wód gruntowych należy wykonać tymczasowe odwodnienie, żeby nastąpiło prawidłowe odprowadzenie wód powierzchniowych i gruntowych bez pogarszania stanu gruntu przyjętego w obliczeniach. W przypadku stwierdzenia nasypów lub gruntów rodzimych uplastycznionych w postaci lokalnych wkładek w dnie wykopu – grunty te zaleca się usunąć i w miarę potrzeby zastąpić zagęszczoną podsypką żwirowo-piaszczystą. Materiał zasypowy należy zastosować z gruntów mineralnych, rodzimych, niespoistych o dobrych właściwościach drenujących, nieagresywnych zagęszczeniem warstwowym zasypki (zaleca się by wskaźnik zagęszczenia nasypu był $I_s > 0.95$).

Zaleca się by w trakcie wykonywanych robót ziemnych odbioru wykopu dokonał uprawniony geotechnik wpisem do dziennika budowy. W przypadku wystąpienia gorszych parametrów gruntowych niż przyjęte należy przeprojektować przyjęte podbudowy.

10. Roboty ziemne

Roboty ziemne będą polegały na wykorytowaniu istniejących warstw pod projektowane warstwy konstrukcji nawierzchni. Dno wykopów należy poddać dokładnym oględzinom w celu wykrycia ewentualnych soczewek gruntów słabonośnych, które jeśli występują, należy wymienić na zasypkę z pospółki zagęszczonej do wskaźnika zagęszczenia wynoszącego co najmniej 1,00. Pod całą powierzchnią projektowanej podsypki należy istniejące podłoże dogęścić do wskaźnika zagęszczenia minimum 1,00.

Wszelkie roboty ziemne należy wykonywać w porze suchej, a wykopy należy chronić przed zalaniem wodą i przemarzaniem. Prace ziemne prowadzić ze szczególną starannością nie powodując uszkodzeń jakichkolwiek

elementów nie przewidzianych do rozbiórki. Roboty ziemne w obrębie przebiegu sieci uzbrojenia terenu wykonać ręcznie. Projektowane instalacje należy wykonywać pod nadzorem odpowiednich Instytucji

UWAGA:

W trakcie wykonywania robót należy zabezpieczyć punkty osnowy geodezyjnej istniejące w terenie jeżeli są.

11. Sieci uzbrojenia terenu

W bezpośrednim sąsiedztwie terenu objętego opracowaniem istnieją przyłącza wraz z urządzeniami podziemnymi instalacji wodociągowej, elektrycznej oraz telekomunikacyjnej. Projektuje się:

11.1.Odwodnienie – przewidziano odwodnienie powierzchniowe na tereny zielone, przez nadanie nowo projektowanym nawierzchniom spadku poprzecznego od 0,4% do 1%.

12. Układ komunikacji, nawierzchnie

Istniejący układ komunikacji bez zmian.

12.1. Strefa bezpieczna placu zabaw:

- nawierzchnia trawiasta
i / lub
- nawierzchnia piaszczysta: piasek przeznaczony na place zabaw, o frakcji 0,2 – 2 mm o grubości min. 30 cm; warstwa podbudowy z kruszywa łamanego o frakcji 31,5-63mm gr. 10 cm; istniejące podłoże gruntowe wyprofilowane i zagęszczone do wskaźnika zagęszczenia minimum 0,97, w razie potrzeby doziarnione pospółką.

13. Ukształtowanie zieleni

Projektowane.

14. Mała architektura. Na terenie objętym opracowaniem projektuje się:

14.1.ELEMENTY MAŁEJ ARCHITEKTURY w postaci urządzeń na plac zabaw oraz urządzenia towarzyszące.

Szczegółowe rozmieszczenie oraz dobór poszczególnych elementów wg części rysunkowej. Wszystkie elementy małej architektury stale połączone z gruntem poprzez zabetonowanie ich na głębokość 60-80 cm. Głębokość posadowienia zgodnie z wytycznymi podanymi w załącznikach, ewentualnie wytycznymi producenta. Wszystkie prace ziemne należy wykonywać ze szczególną starannością tak aby nie naruszyć ich naturalnej struktury. Wszelkie roboty ziemne należy wykonywać w porze suchej zwracając szczególną uwagę na zabezpieczanie wykopów przed ewentualnym zalaniem. Należy szczególnie dokładnie wykonać izolację przeciwwilgociową (2x abizol) bloku betonowego. W miejscach posadowienia urządzeń należy wymienić istniejący grunt na pospółkę zagęszczoną do wskaźnika 0,97 na głębokość 30 cm poniżej poziomu posadowienia.

14.2.OGRODZENIE TERENU

Teren jest ogrodzony.

15. Ustalenia ochrony konserwatorskiej zabytków

Teren, na którym projektuje się obiekt nie podlega ochronie konserwatorskiej.

16. Wpływ eksploatacji górniczej

Nie występuje w obszarze projektowanej inwestycji.

17. Zagrożenia dla środowiska oraz higieny i zdrowia użytkowników

Teren działki leży w strefie obszaru krajobrazu chronionego: Koszaliński Park Nadmorskie. Zakres prowadzenia robót i charakter inwestycji nie powoduje ujemnego oddziaływania na środowisko.

18. UWAGI:

Wszystkie zastosowane materiały powinny posiadać wymagane prawem atesty i dopuszczenia do stosowania w budownictwie. Prace prowadzić pod nadzorem osób uprawnionych. Wszystkie roboty budowlane wykonywać zgodnie z PN i sztuka budowlana. Wszędzie, gdzie w dokumentacji opisującej przedmiot zamówienia (dokumentacja projektowa, specyfikacje techniczne wykonania i odbioru robót budowlanych, kosztorysy) wystąpią nazwy materiałów, znaki towarowe, patenty, pochodzenie lub inne szczegółowe dane – Zamawiający dopuszcza rozwiązania równoważne z opisanym oraz użycie innych materiałów równoważnych lub lepszych ze wskazanymi.

PROJEKTANT:

mgr inż. Sebastian Gawin

upr. nr: ZAP/0061/PBKb/17



USŁUGI PROJEKTOWE mgr inż. Sebastian Gawin

75-451 Koszalin, ul. Spasowskiego 1/22

NIP: 8421664109 , REGON: 383461170

tel. **798556145**

e-mail: sebastian.gawin01@gmail.com

INFORMACJA DOTYCZĄCA BEZPIECZEŃSTWA I OCHRONY ZDROWIA

NAZWA PROJEKTU

DOPOSAŻENIE PLACU ZABAW W MIEJSCOWOŚCI KAZIMIERZ POMORSKI

Teren rekreacji i wypoczynku, kategoria obiektu budowlanego: VIII

ADRES / DZIAŁKA

**Kazimierz Pomorski, dz. nr 13/20
Obręb Łekno, gm. Będzino**

INWESTOR

**Gmina Będzino
76-037 Będzino**

Specjalność:	Imię i nazwisko	Data	Podpis
PROJEKTANT konstrukcyjno - budowlana	mgr inż. Sebastian Gawin Upr. nr: ZAP/0061/PBKb/17	październik 2022 r.	

1. Zakres robót dla całego zamierzenia budowlanego:

- 1.1. Roboty rozbiórkowe ogrodzenia
- 1.2. Roboty przygotowawcze
- 1.3. Roboty ziemne
- 1.4. Wbudowanie nowych obrzeży
- 1.5. Wykonanie nowych nawierzchni
- 1.6. Montaż urządzeń małej architektury
- 1.7. Roboty wykończeniowe, porządkowe

2. Wykaz istniejących obiektów budowlanych

Bezpośrednio na terenie objętym inwestycją brak jest istniejących budynków.

3. Elementy zagospodarowania działki, które mogą stwarzać zagrożenie bezpieczeństwa i zdrowia ludzi

Nie występują.

4. Wskazanie sposobu prowadzenia instruktażu

Szkolenie BHP.

5. Wskazanie środków technicznych i organizacyjnych zapobiegającym niebezpieczeństwom wynikającym z prowadzonych robót

5.1. Wytyczne dotyczące robót ziemnych.

- 5.1.1. w przypadku robót ziemnych prowadzonych w bezpośrednim sąsiedztwie instalacji wodociągowej, kanalizacyjnej, elektrycznej, gazowej, centralnego ogrzewania itp., należy określić bezpieczną odległość (w pionie i w poziomie), w jakiej mogą być wykonywane te roboty i zapewnić nad nimi fachowy nadzór techniczny. Odległość tę określa kierownictwo robót;
- 5.1.2. w razie ujawnienia w czasie wykonywania robót ziemnych niewypałów lub przedmiotów trudnych do identyfikacji należy wszelkie roboty przerwać, a miejsce niebezpieczne ogrodzić i oznakować napisami ostrzegawczymi;
- 5.1.3. zabronione jest składowanie urobku i materiałów: w odległości mniejszej niż 1 m od krawędzi wykopu, jeżeli ściany jego są obudowane, a obudowa jest obliczona na dodatkowe obciążenie naziemem oraz w granicach klina odłamu gruntu, jeżeli ściany wykopu nie są umocnione.

5.2. Wytyczne dotyczące robót betonowych.

- 5.2.1. przy dostawie masy betonowej samochodami punkt zsypu powinien być wyposażony w odbojnice zabezpieczające samochód przed stoczeniem się;
- 5.2.2. pojemniki do transportu masy betonowej powinny być wyposażone w klapy łatwo otwieralne i zabezpieczające przed przypadkowym wyładunkiem masy;
- 5.2.3. opróżnianie pojemnika powinno odbywać się stopniowo i równomiernie, aby nie dopuścić do przeciążenia deskowania masą betonową;
- 5.2.4. wylanie masy betonowej w deskowanie nie może być dokonywane z wysokości większej niż 1 m.

5.3. Wytyczne dotyczące robót montażowych.

- 5.3.1. prace montażowe konstrukcji mogą być wykonywane tylko przez pracowników zapoznanych z instrukcją organizacji montażu oraz rodzajem używanego sprzętu zmechanizowanego;
- 5.3.2. urządzenia pomocnicze przeznaczone do montażu powinny być sprawdzone pod względem wytrzymałościowym i posiadać atesty, a stan techniczny narzędzi i urządzeń pomocniczych powinien być badany codziennie przez nadzór techniczny;
- 5.3.3. przebywanie pracowników na górnych powierzchniach ścian, belek, słupów i ram oraz pod kondygnacją, na której są prowadzone roboty montażowe, jest zabronione;
- 5.3.4. prowadzenie montażu budowli z elementów wielkowymiarowych jest zabronione: przy szybkości wiatru powyżej 10 m/sek, przy złej widoczności (zmierzch, mgła i pora nocna), jeżeli miejsca pracy nie mają należytego oświetlenia o natężeniu światła co najmniej 50 luksów;
- 5.3.5. elementy prefabrykowane można zwolnić z podwieszenia po ich uprzednim zamocowaniu;
- 5.3.6. przy podnoszeniu elementów prefabrykowanych należy: stosować odpowiednie rodzaje zawiesi, zawieszać na zawiesiu elementy o ciężarze nie przekraczającym dopuszczalnego nominalnego udźwigu dla zawiesia, dokonywać oględzin zewnętrznych elementu, zaczepiać liny kierunkowe, prawidłowo zawieszać haki zawiesia, kontrolować prawidłowość zawieszenia elementu na haku po podniesieniu go na wysokość 0,5 m;
- 5.3.7. podanie sygnału do podnoszenia elementu może nastąpić po usunięciu wszystkich pracowników poza obszar równy rzutowi przemieszczanego elementu powiększonemu z każdej strony o 6 m.

PROJEKTANT:

mgr inż. Sebastian Gawin

upr. nr: ZAP/0061/PBKb/17

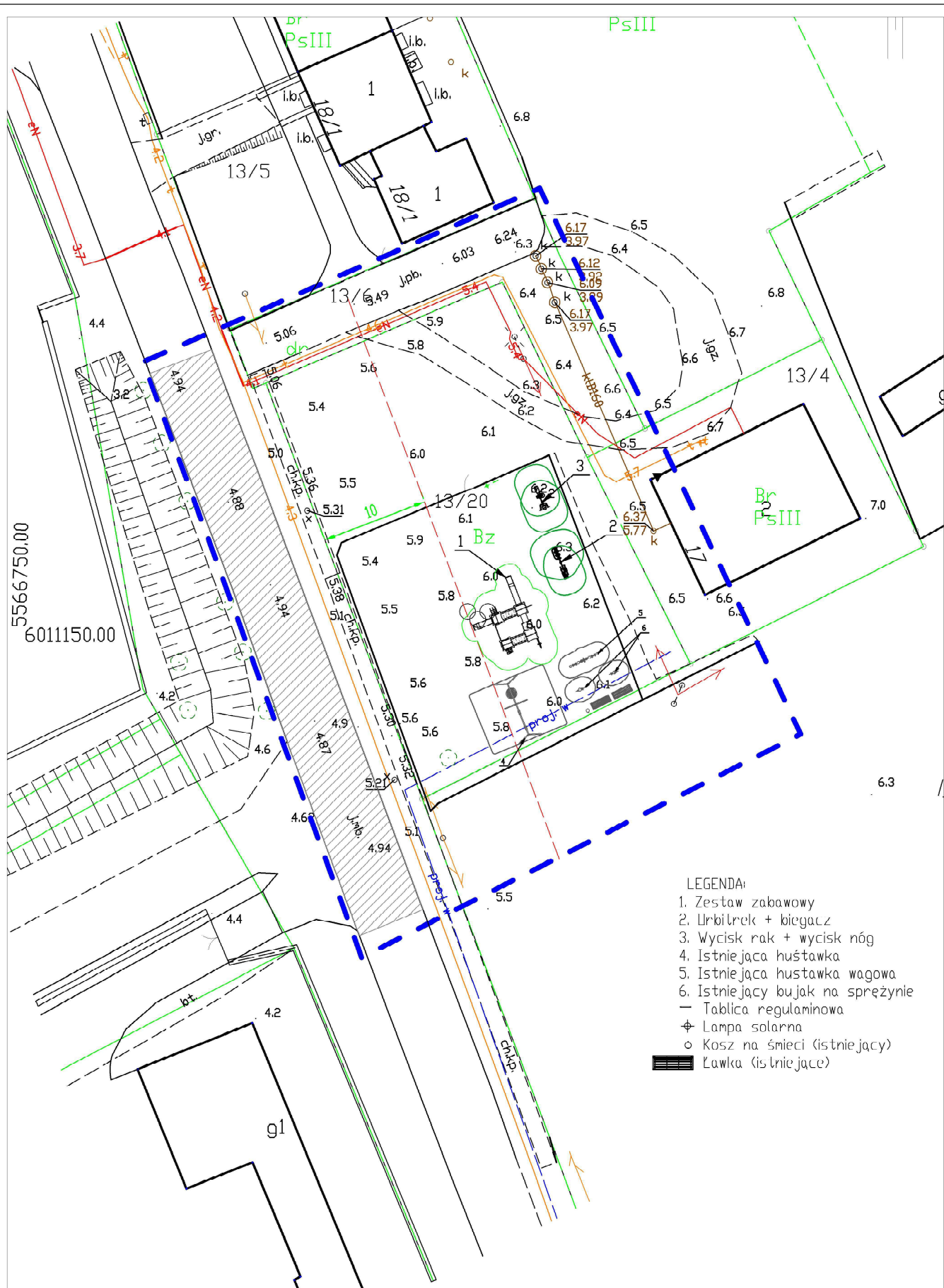

USŁUGI PROJEKTOWE mgr inż. Sebastian Gawin



ul. Spasowskiego 1/22
75-451 Koszalin
NIP: 8421664109
REGON: 383461170

Doposażenie placu zabaw w m. Kozimierz Pomorski,
działka nr 13/20, obr. Łekno

RYS. Z1: Zagospodarowanie terenu

Skala: 1:500

Inwestor:
GMINA BĘDZINO
76-037 Będzino 19

Data: październik
2022r.

Projektant:
Sebastian Gawin
Uprawnienia nr: ZAP/0061/PBKb/17

Podpis:

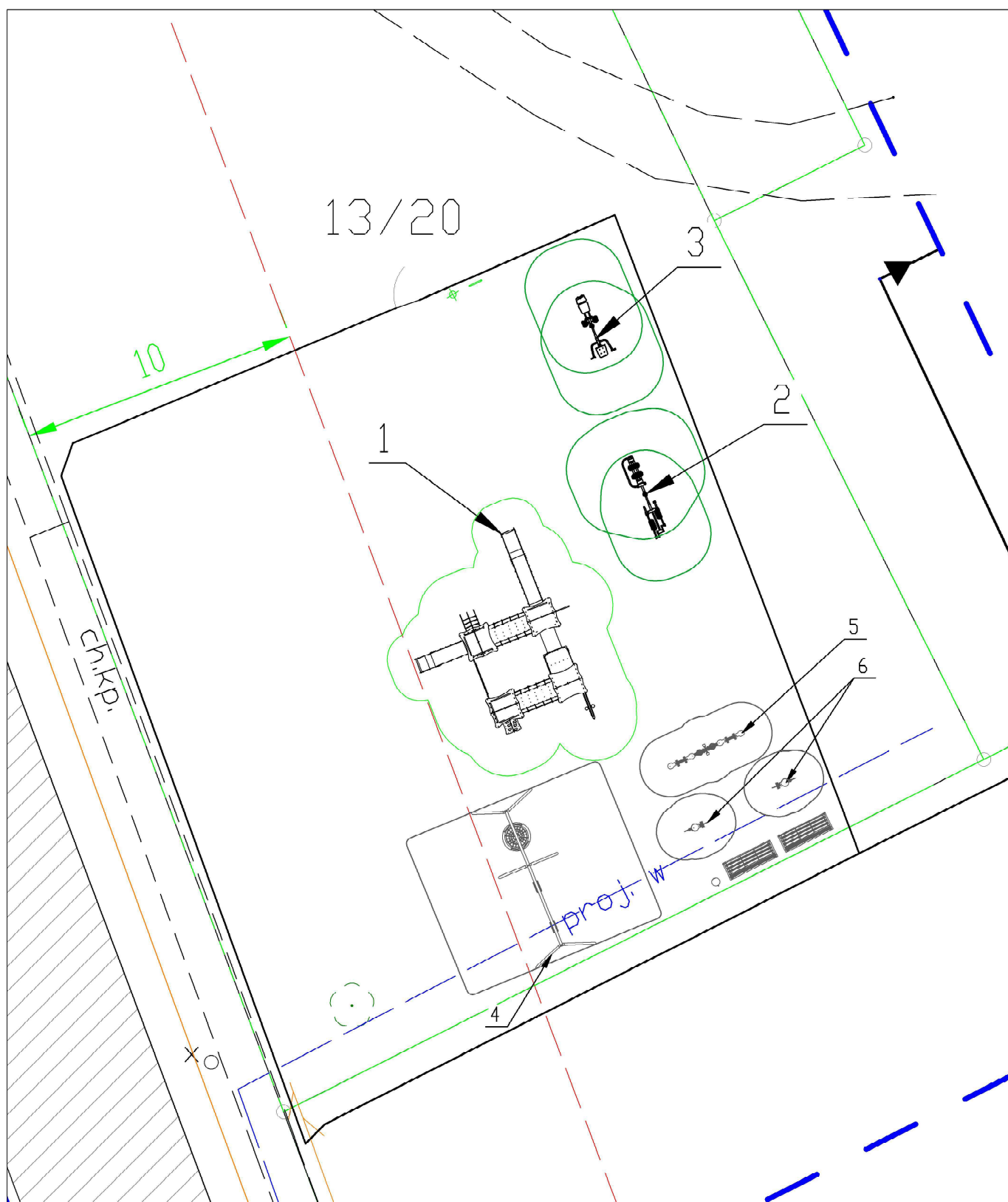

LEGENDA:

1. Zestaw zabawowy
2. Orbitrek i biegacz
3. Wycisk rąk + wycisk nóg
4. Istniejąca huśtawka
5. Istniejąca huśtawka wagowa
6. Istniejący bujak na sprężynie

- Tablica regulaminowa
- ⊕ Lampa solarna
- Kosz na śmieci (istniejący)
- ▬ Ławka (istniejące)

USŁUGI PROJEKTOWE mgr inż. Sebastian Gawin



ul. Spasowskiego 1/22
75-451 Koszalin
NIP: 8421664109
REGON: 383461170

Doposażenie placu zabaw w m. Kazimierz Pomorski,
działka nr 13/20, obr. Łekno

RYS. Z2: Rozmieszczenie urządzeń

Skala: 1:200

Inwestor:
GMINA BĘDZINO
76-037 Będzino 19

Data: październik
2022r.

Projektant:
Sebastian Gawin
Upewnienia nr: ZAP/0061/PBKb/17

Podpis:



USŁUGI PROJEKTOWE mgr inż. Sebastian Gawin

75-451 Koszalin, ul. Spasowskiego 1/22

NIP: 8421664109 , REGON: 383461170

tel. **798556145**

e-mail: sebastian.gawin01@gmail.com

ZAŁĄCZNIK - ELEMENTY

NAZWA PROJEKTU

DOPOSAŻENIE PLACU ZABAW W MIEJSCOWOŚCI KAZIMIERZ POMORSKI

Teren rekreacji i wypoczynku, kategoria obiektu budowlanego: VIII

ADRES / DZIAŁKA

Kazimierz Pomorski, dz. nr 13/20

Obręb Łekno, gm. Będzino

INWESTOR

Gmina Będzino

76-037 Będzino

Specjalność:	Imię i nazwisko	Data	Podpis
PROJEKTANT konstrukcyjno - budowlana	mgr inż. Sebastian Gawin Upr. nr: ZAP/0061/PBKb/17	październik 2022 r.	

ZESTAW ZABAWOWY

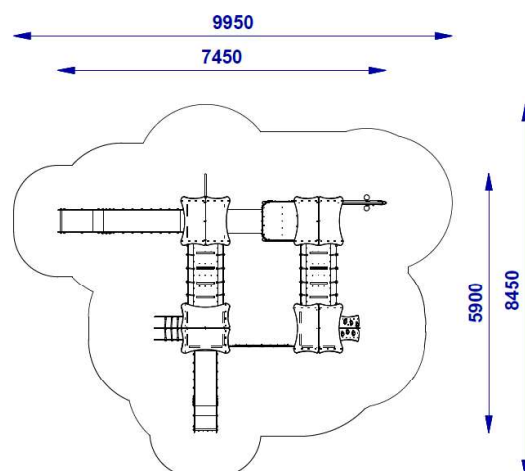

(Uwaga Rysunki poglądowe)

Wymiary max urządzenia:	7,45 x 5,9 m
Strefa bezpieczeństwa (max):	9,95 x 8,45 m
Max wysokość:	3,7 m
Max wysokość swobodnego upadku:	1,95 m
Podest:	4 szt. (2x 1,6 m; 2x 1,2 m)
Zjeżdżalnia:	2 szt. (1x 1,6 m; 1x 1,2 m)
Wiek użytkownika:	3+
Zgodność z normą	PN-EN 1176

ORBITREK

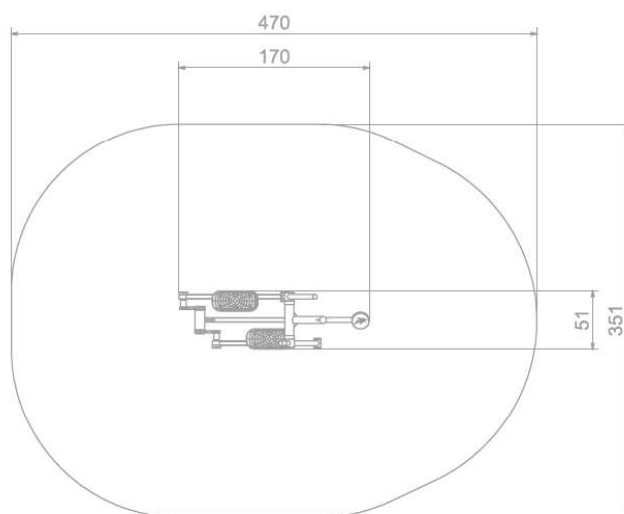

(Uwaga Rysunki poglądowe)

Wymiary:	51 x 170 cm
Strefa bezpieczeństwa:	470 x 351 cm
Powierzchnia strefy bezpieczeństwa:	14 m ²
Wysokość całkowita:	200 cm
Wysokość swobodnego upadku:	47 cm
Zgodność z normą	PN-EN 16630:2015

Orbitrek i biegacz montowane do wspólnego pylonu.

BIEGACZ

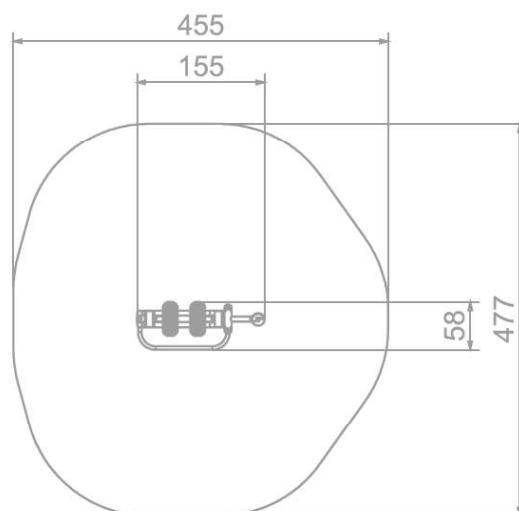

(Uwaga Rysunki poglądowe)

Wymiary:	155 x 58 cm
Strefa bezpieczeństwa:	455 x 477 cm
Powierzchnia strefy bezpieczeństwa:	18 m ²
Wysokość całkowita:	200 cm
Wysokość swobodnego upadku:	34 cm
Zgodność z normą	PN-EN 16630:2015

Orbitrek i biegacz montowane do wspólnego pylonu.

WYPYCH NOG

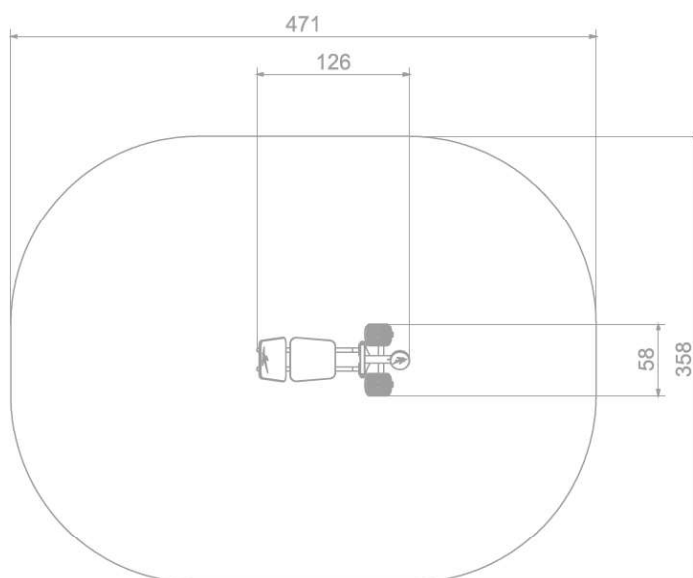

(Uwaga Rysunki poglądowe)

Wymiary: 126 x 58 cm
Strefa bezpieczeństwa: 471 x 358 cm
Powierzchnia strefy bezpieczeństwa: 15 m²
Wysokość całkowita: 200 cm
Wysokość swobodnego upadku: 47 cm

Zgodność z normą PN-EN 16630:2015

Wypych rąk i wypych nóg montowane do wspólnego pylonu.

WYPYCH RĄK

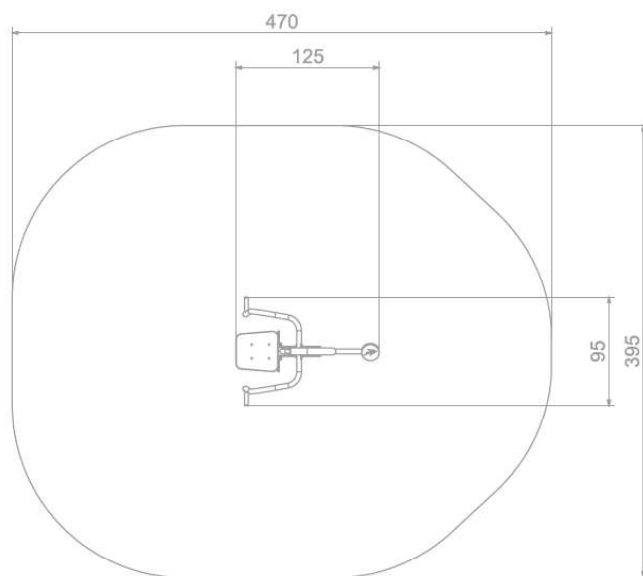

(Uwaga Rysunki poglądowe)

Wymiary: 125 x 95 cm
Strefa bezpieczeństwa: 470 x 395 cm
Powierzchnia strefy bezpieczeństwa: 16 m²
Wysokość całkowita: 214 cm
Wysokość swobodnego upadku: 70 cm

Zgodność z normą PN-EN 16630:2015

Wypych rąk i wypych nóg montowane do wspólnego pylonu.