PIWNICA

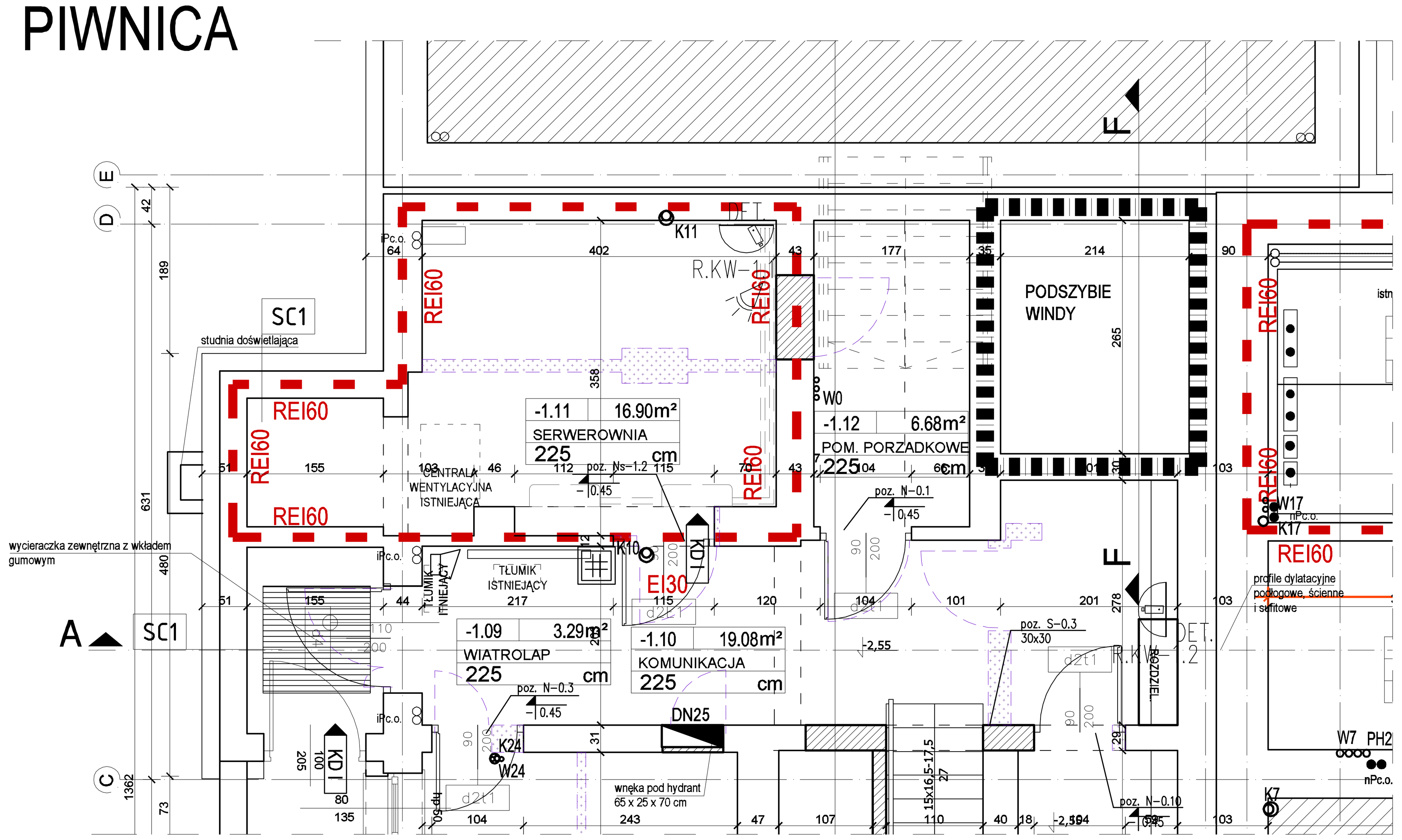

1. PIĘTRO

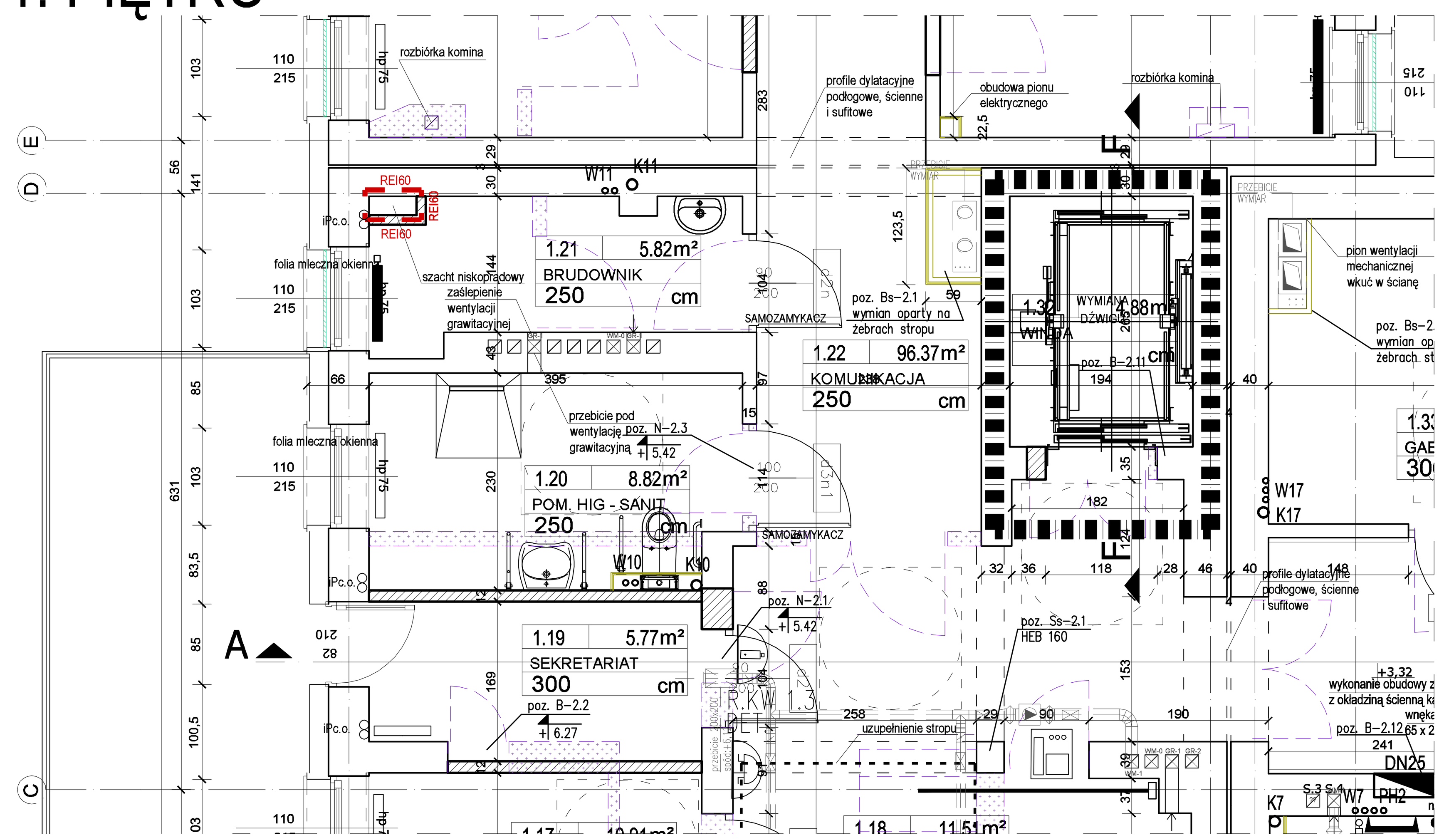

PARTER

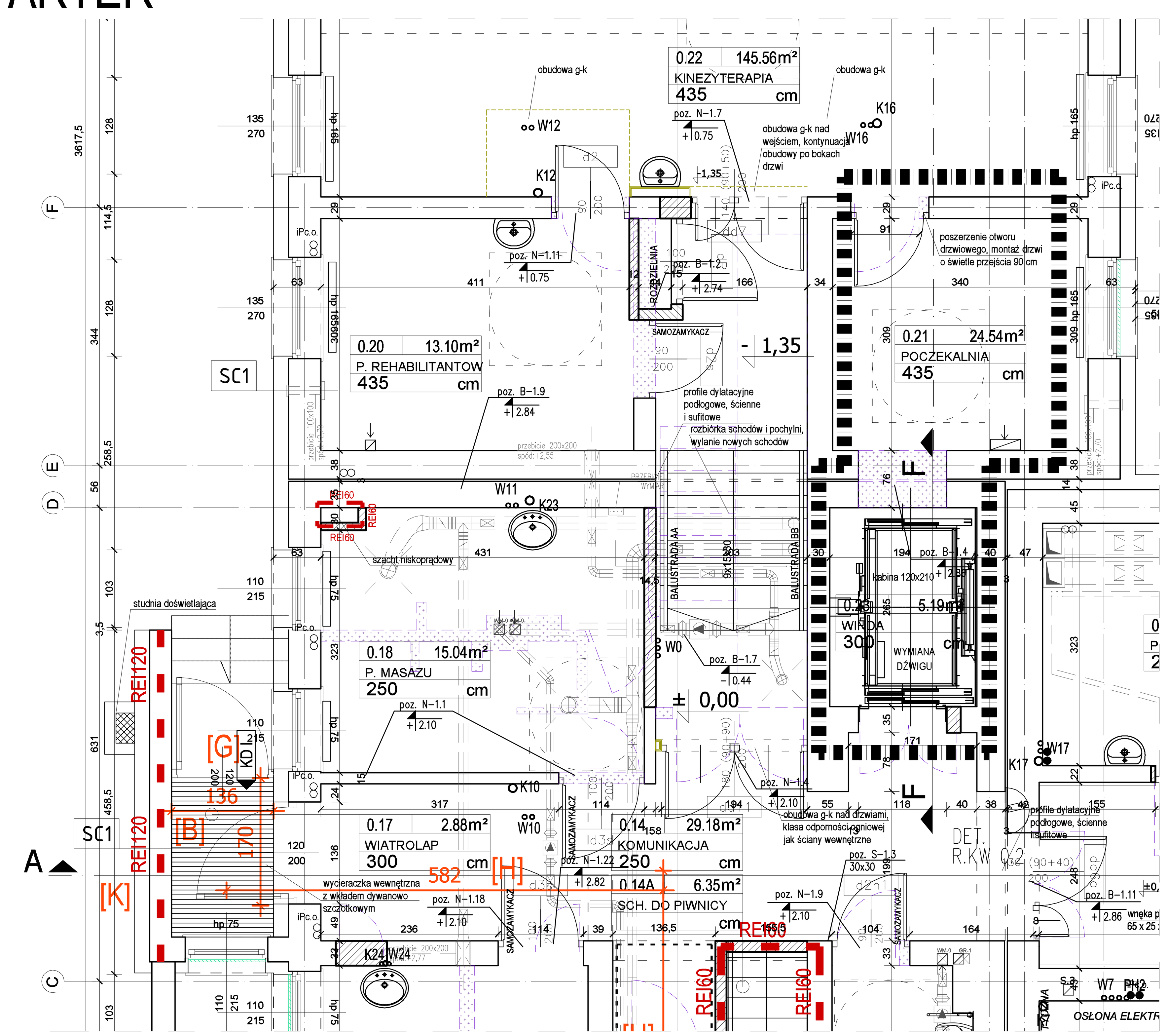

2. PIĘTRO

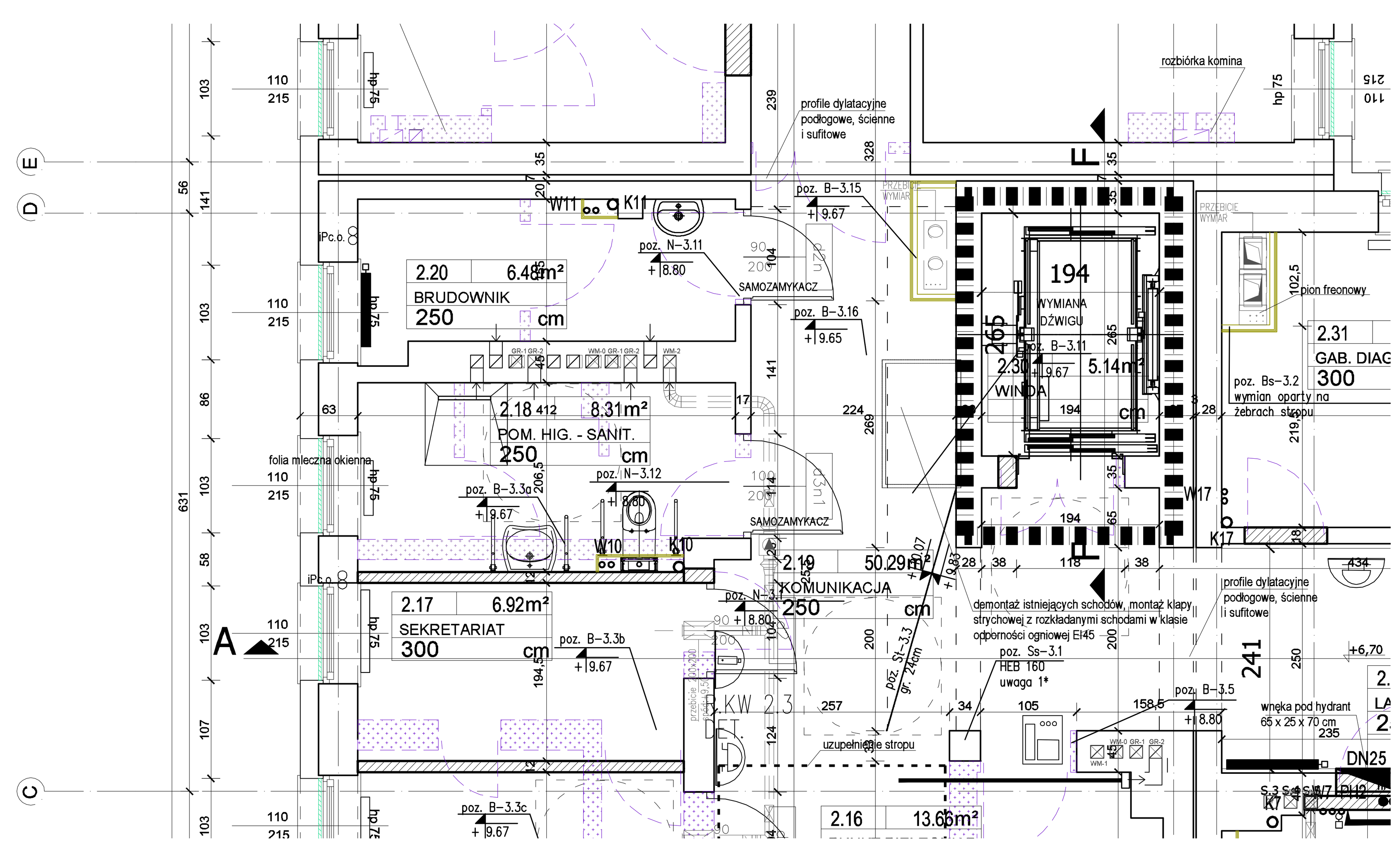

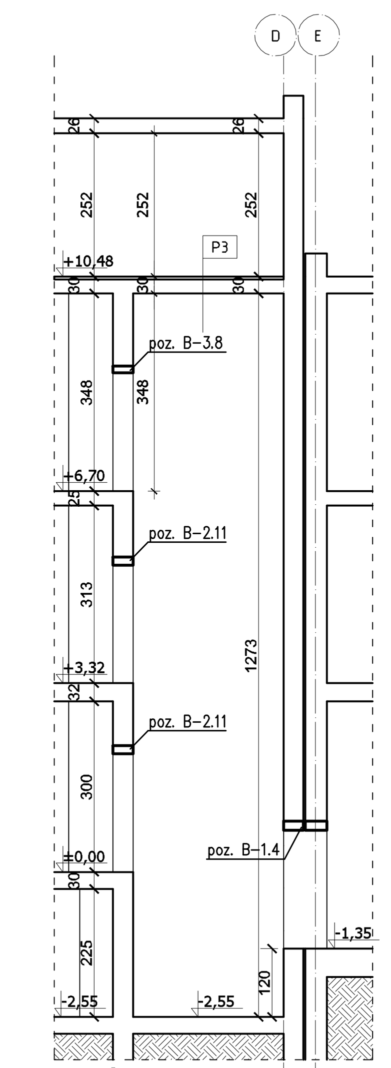

PRZEKRÓJ F-F skala 1:100

WARSTWY ISTNIEJĄCE	gr. [cm]
SC1 - istniejąca	
tynk silikonowy cienkowarstwowy	0,2
styropian EPS Λ=0,033 W/mK	15
tynk cementowo wapienny	1,5
mur z cegły pełnej	
tynk cementowo wapienny	1,5
SC2 - istniejąca (cokół)	
płytka klinkierowa	0,5
styropian EPS Λ=0,031 W/mK	15
tynk cementowo wapienny	
mur z cegły pełnej	
tynk cementowo wapienny	
SC3 - istniejąca (opaski, kolumnym gzymsy)	
tynk silikonowy cienkowarstwowy	0,5
profile z kształtek/profili systemowy z rdzeniem styropianowym/styrodurowym z zastosowaniem siatki z włókna szklanego i kleju	
mur z cegły pełnej	
tynk cementowo wapienny	
D1 - istniejąca	
papa termozgrzewalna wierzchniego krycia NRO (Broof T1)	
styropapa z papą podkładową (Λ=0,038 W/mK)	23
warstwa naprawcza podkładu betonowego	
istniejące warstwy izolacji z papy na podłożu betonowym i styropianie istniejącym	
istniejacy stropodach	
D2 - istniejąca	
papa termozgrzewalna wierzchniego krycia NRO (Broof T1)	
papa podkładowa	
płyty betonowe kanałowe pokrycia dachowego na ściankach ażurowych	
pustka powietrzna o zmiennej wysokości wentylowana	
wełna mineralna granulowana Λ=0,041 W/mK	25
istniejący stropodach	
WARSTWY PROJEKTOWANE	
SZ1 - klatka schodowa ewakuacyjna	
tynk silikonowy cienkowarstwowy	0,5
styropian EPS Λ=0,035 W/mK	20
ściana z bloczka komórkowego	24
tynk cementowo wapienny	1,5
SZ2 - cokół - klatka schodowa ewakuacyjna	
tynk silikonowy cienkowarstwowy	0,5
styropian EPS Λ=0,035 W/mK	15
ściana z bloczka komórkowego	24
tynk cementowo wapienny	1,5
SZ3 - attyka - klatka schodowa ewakuacyjna	
tynk silikonowy cienkowarstwowy	0,5
styropian EPS Λ=0,035 W/mK	20
ściana z bloczka komórkowego	24
styropian EPS Λ=0,035 W/mK	15
tynk silikonowy cienkowarstwowy/ wywinięcie papy	0,5
P1 - podłoga parteru nowej klatki schodowej	
posadzka - zgodnie z tabelą wykończenia	2
wylewka betonowa	7
folia PE	
styropian EPS	15
płyta żelbetowa	50
elastyczna masa mineralna, masy uszczelniające	
chudy beton	10
piasek zagęszczany mechanicznie	50
grunt rodzimy	
P1a - podłoga parteru nowej klatki schodowej	
posadzka - zgodnie z tabelą wykończenia	2
wylewka betonowa	7
folia PE	
styropian EPS	15
elastyczna masa mineralna, masy uszczelniające	
chudy beton	15
zasyp	43
płyta żelbetowa	50
piasek zagęszczany mechanicznie	50
grunt rodzimy	
P2 - podłoga 1. i 2. piętra nowej klatki schodowej	
posadzka - zgodnie z tabelą wykończenia	2
wylewka betonowa	7
folia PE	
styropian EPS	5
folia PE	
płyta żelbetowa	22
tynk cementowo wapienny	1,5
Dn1 - dach klatki schodowej ewakuacyjnej	
papa termozgrzewalna wierzchniego krycia NRO (Broof T1)	
styropapa z papą podkładową (Λ=0,036 W/mK)	20-40
folia paroizolacyjna	
płyta żelbetowa	22
tynk cementowo wapienny	1,5
Sp1 - spocznik klatki schodowej ewakuacyjnej	
posadzka - zgodnie z tabelą wykończenia	2
warstwa wyrównawcza	2
płyta żelbetowa	15
tynk cementowo wapienny	1,5
P3 - posadzka pomieszczenia technicznego na dachu	
posadzka - zgodnie z tabelą wykończenia	2
wylewka betonowa	7
folia PE	
materiał wibroizolacyjny	5
folia PE	
istniejący strop	
tynk cementowo wapienny	1,5
PP - podłoga piwnicy starego segmentu	
posadzka - zgodnie z tabelą wykończenia	2
wylewka betonowa	7
folia PE	
styropian EPS	15
chudy beton	5
elastyczna masa mineralna, masy uszczelniające	
chudy beton	10
piasek zagęszczany mechanicznie	30
grunt rodzimy	
SZ4 - ściany fundamentowe piwnicy starej części	
folia kubełkowa	
polistyren ekstrudowany Λ=0,038 W/mK	15
masa elastomerowa	
istniejąca ściana - izolacja pionowa metodą iniekcji	
tynk renowacyjny	
SZ5 - ściany fundamentowe nowej klatki	
folia kubełkowa	
polistyren ekstrudowany Λ=0,038 W/mK	15
masa elastomerowa	
ściana żelbetowa	

■ ■ ■ ■ ■ ■ ■ ■ ZAKRES OPRACOWANIA WYMIANY WINDY ORAZ TOWARZYSZĄCYCH PRAC KONIECZNYCH

UWAGA!

1.Rysunek jest częścią pełnobranżowego projektu. Rozpatrywać łącznie z opisami technicznymi i projektami branżowymi.
2.Wymiary sprawdzić na budowie.
3.Pasy międzykondygnacyjne należy wykonać jako NRO.
4.Wszystkie użyte materiały powinny posiadać atesty, certyfikaty, deklaracje zgodności.
5.Dylatacje ścienne, sufitowe, podłogowe, zewnętrzne wykonać w odporności ogniowej przegrody.
6.W pomieszczeniach w wpustami podłogowymi posadzkę wykonać w spadkach % w stronę tych wpustów z odległości 1,0 m.
7.Ściany działowe w technologii szkieletowej wydzielające pomieszczenia, należy wykonać na całą wysokość kondygnacji.
8.Ściany odporności ogniowej otynkować obustronnie tynkiem cementowo-wapiennym gr. 1.5 cm.
9.Wszelkie instalacje należy w miarę możliwości ukryć w bruzdach podtynkowo, chyba, że inaczej jest napisane w projektach branżowych; w przypadku gdy bruzdowanie jest niemożliwe, instalacje należy wygłuszyć i obudować płytami gk typ DF lub H2 w zależności od potrzeb.
10.Kanały wentylacyjne w miejscach, gdzie nie ma sufitów podwieszanych lub obudowy z gk wykonać w płaszczu z blachy powlekanej w kolorze srebrnym lub w kolorze sufitu (biały).
11.Wszelkie szafki wnękowe w ścianach o grubości 11,5 oraz 12 cm obudować ścianą o grubości elementów 11,5 w razie braku takiej możliwości płytą gk (zwykła, DF, H2).
12.Wyposażenie powinno być dostosowane do wymagań ergonomicznych osób z nich korzystających i powinno posiadać wszelkie niezbędne certyfikaty a także oznakowania CE.
13.Wszystkie drzwi zawężające drogi ewakuacyjne należy wyposażyć w samozamykacze lub zastosować modele wykładane na ścianę.
14.Przybory sanitarne i uchwyty dla niepełnosprawnych na ściankach lekkich mocować na przeznaczonych do tego stelażach wzmacniających.
15.We wszystkich obudowach instalacji wykonanych z g-k należy przewidzieć rewizje do zaworów, podejść serwisowych i innych miejsc, które tego wymagają.
16. Okna nie wyposażone w nawiewniki należy w nie doposażyć.
17. Okładziny kamienne należy demontować z należytą ostrożnością, celem wykorzystania w miejscach, w których konieczne jest uzupełnienie okładziny.
18. Okna 1. i 2. piętra, ze względu na zbyt niskie parapety, należy zabezpieczyć od zewnątrz montując między ościeżami rury kwadratowe stalowe ocynkowane i malowane proszkowo. Poziom montażu zabezpieczeń należy dopasować do najniższej położonego parapetu na danej kondygnacji, a następnie utrzymać jeden poziom na całej elewacji.

meritum grupa budowlana — **m e r i t u m Grupa Budowlana spółka z ograniczoną odpowiedzialnością sp.k.,**
30-443 Kraków ul. Jugowicka 8A, tel./fax. (032) 623 35 13

INWESTYCJA: MODERNIZACJA KOMPLEKSU SZPITALA MURCKI PRZY UL. SOKOŁOWSKIEGO 2 W KATOWICACH

	IMIĘ I NAZWISKO	PODPIS	NR UPRAWNIEŃ	DATA	
PROJEKTANT	mgr inż. arch. Joanna Pajerska - Szczurek		MPOIA/063/2008 bez ograniczeń w specjalności architektonicznej	05.2023	STADIUM: PW
OPRACOWUJĄCY	mgr inż. arch. Paulina Guguła				SKALA: 1:100
SPRAWDZAJĄCY	mgr inż. arch. Marta Augustynowicz-Zięba		MPOIA/018/2014 bez ograniczeń w specjalności architektonicznej		

INWESTOR: SZPITAL MURCKI SP. Z O.O. Z SIEDZIBĄ KATOWICACH UL. A. SOKOŁOWSKIEGO 2, 40-749 KATOWICE

LOKALIZACJA: KATOWICE UL. A. SOKOŁOWSKIEGO 2, 40-749 KATOWICE, DZ. NR 875/66, 79/17, 229/60, 64, 204/70, 212/66, 211/66, 205/70, 256/160, 228/59, 217/66, 183/160, 213/66, 255/160, 253/72, 232/73, 238/73, 78/17, 65, 231/160, 230/160, 181/160, 182/160.

OBIEKT: BUDYNEK NR 2 REHABILITACJA

NAZWA RYSUNKU: RYSUNKI DOTYCZĄCE WINDY

BRANŻA: ARCHITEKTURA

NR RYS.: A/02/W